# DIVISION DE INTELIGENCIA

7008 Juan Mari Bras

CLASIFICACION NUM.

VOLUMEN NUM. 29

SERIES

VEA TAMBIEN NUMS.

Resumen completo

EXAMINADO

ABRAHAM DIAZ GO...

ANGEL MANUEL MARTIN

COMISIONADOS

009401

NO ARCHIVE MAS AQUI

SIGUE EN EL VOLUMEN

EXAMINADO
ABRAHAM DIAZ GONZALEZ
ANGEL MANUEL MARTIN
COMISIONADOS

NUMERO 30

009402

7008

26 de marzo de 1975

ASUNTO : REUNION PSP EN RESIDENCIA DE SAURO RIVERA

Fue el 26 de marzo de 1975; estaba programada para sábado 29 de marzo a las 2:00 P.M. Se adelantó con motivo de que la Federación de Estudiantes tenían una series de actividades y el PSP estaba preparando la actividad del 12 de abril. Asistieron las siguientes personas:

| PSP | FEPI |
|---|---|
| 1- Alfredo Ríos (4931) | 1. Pedro Miranda (NR) |
| 2- Sauro Rivera (5312) | 2- Milared Nieves (NR) |
| 3- Reynaldo Santana (NR) | 3- Alfredo Pérez Ayala (NR) |
| 4- Carlos Maysonet (22448) | 4- Héctor Castro (2 refs.) |
| 5- Eladio Vázquez (5311) | 5- Seferino Rivera (2 refs.) |
| 6- Israel Rios (5310) | |
| 7- Israel Figueroa (NR) | |
| 8- Carlos Román (4780) | |
| 9- Freddy Lugo (NR) | |
| 10- Francisco Miranda (NR) | |

Discusión:- La actividad de la FEPI constá de la pasquinación. Empieza el jueves 27 y la pintura de murales entre el PSP y la FEPI. Dicha actividad es con motivo al Congreso de la FEPI que se llevará a cabo el 5 de abril de 1975. La actividad del PSP, pues ya se mandaron hacer los pasquines y se pintaron murales en la plaza, falta el mural de la pared de Servicios Sociales y una en el Parque. Dicho acto estaran presentes Carlos Gallizá (1424) y Juan Mari Bras (7008), Carlos Maysonet (22448) como Secretario de Zona esta. Esta dará comienzo a las 7:30 P.M. en la Plaza Pública de Toa Alta, estará el grupo Taonés como participación artística. Esto se llevará a cabo el 12 de abril de 1975.

Alfredo Rios, sirvió de portavoz de parte de un grupo de maestros de la Federación de Maestros para dar aviso del piquete masivo que se llevará a cabo frente al Dpto. Instrucción Pública con motivo al recorte del presupuesto en dicha agencia. Dicho acto es el 3 de abril. Alfredo se encargó de hacer un grupo de maestros que participará. Sábado se continuará la pasquinación y la pintura de murales. Próxima reunión miércoles en Vega Alta en la casa de Carlos Maysonet, estarán presentes miembros de Levittown y Toa E

009403

Distribución
(1) 4-4 (1) 97-H-3
(1) 4-6-13 (8) Mencionados

7008

NOC/11/4/240

27 de marzo de 1975

MEMORANDO A : Comdte. Carmelo Gloró
Director, Oficina Inteligencia

DE : Pol. Francisco Rivera #9040

ASUNTO : REUNIONES P.S.P.

Para informar que en el día de ayer, 26 de marzo de 1975, hora 3:30 P.M., entrevisté al Supervisor de Seguridad del Condominio San Ignacio en Río Piedras, el Sr. Heriberto Montaner y éste me informó que en dicho condominio especialmente en el Apartamento 1909 A, se están llevando a cabo reuniones del P.S.P. En este apartamento reside el individuo José Feliciano Varela, me informó también que la última reunión fue llevada a cabo el día 25 de marzo de 1975, en horas de la noche y que estas reuniones están ocurriendo frecuentemente en dicho lugar.

A continuación personas identificadas las cuales asisten a las reuniones:

1- José Feliciano Varela (Apto. 1909-A) 2460
2- Juan Marí Brás 7008
3- Tomás Lorenzo 1208
4- Luis Alvarez 28642 (Apto. 1501-B, este individuo está siendo investigado por [illegible])
5- Víctor Mercado (Apto. 602-A) 24582
6- Juan Vega (311-A)
7- Rafael Aponte Hernández (610-A)
8- Enrique Rodríguez (913-A) 18[illegible]
9- Lourdes Vázquez (1910-A)
10- Pablo J. Rivera (802-A) 22444
11- Damaris Orraca (802-A)
12- Héctor Cortés (1501-B)
13- Nereida Dávila (1213-A)
14- Manuel D J. González 29064

ABRAHAM [illegible]
[illegible] COMISIONADOS

009404

(1) 4-4
(7) con carpeta
Tarjeta refs.

Toma: En dicho Condominio se puede entrevistar confidencialmente al guardia de seguridad Sr. Wiso Negrón Irizarry, el cual trabaja en el condominio, ya que este señor informó que había visto en varias ocasiones por el condominio al separatista Narciso Rabell Martínez.

7008

ESTADO LIBRE ASOCIADO DE PUERTO RICO
POLICIA DE PUERTO RICO
OFICINA DE INTELIGENCIA

25-3-35

_____EL MUNDO _____° _____EL DIA _____SAN JUAN STAR

_____EL VOCERO _____NEW YORK TIMES _____EL CARIBE R.D.

CLARIDAD

# comentario político



Juan Mari Brás

# El mundo con Puerto Rico

009405

Acaba de celebrarse en el balneario de Santa María del Mar, en Cuba, la reunión preparatoria de la Conferencia Internacional por la Independencia de Puerto Rico. Un amplio comité organizador del evento fue seleccionado en esta reunión preliminar, a la que asistieron delegaciones de diversas entidades internacionales y nacionales.

A la importancia de la celebración, por primera vez en la historia, de una conferencia internacional dedicada exclusivamente a discutir las bases de una solidaridad militante con nuestra lucha de independencia se añade la trascendencia del momento histórico en que ha de efectuarse la misma.

La joven dirigente chilena Beatriz Allende apuntó certeramente en su intervención del domingo en la reunión preparatoria que "las victorias resonantes de los pueblos de Indochina, el proceso descolonizador en Africa y la unidad creciente de los pueblos árabes han obligado a Estados Unidos a replegarse, intentando mantener su hegemonía en América Latina."

**"Puerto Rico es el exponente principal y más vergonzoso de los enclaves coloniales que aún subsisten en América Latina,"** afirmó la portavoz del comité chileno de solidaridad con la resistencia antifascista. Y ese es precisamente el hecho esencial que define la magnitud estratégica de la lucha de liberación nacional puertorriqueña en el mundo contemporáneo.

En el preciso momento en que Wáshington se ve forzado a un repliegue en su política imperialista, expulsado del sureste asiático por las fuerzas victoriosas de los pueblos indochinos, la política estadounidense concentrará sus miras necesariamente en el empeño de mantener su dominio hegemónico sobre los pueblos americanos.

Esa hegemonía norteamericana sobre el hemisferio ha empezado a agrietarse también con gran celeridad. Los esfuerzos yanquis por aislar a Cuba han colapsado. En buena medida, por tanto, el repliegue imperialista se manifiesta también en su política hemisférica. La normalización de las relaciones con Cuba de los países más relevantes de América Latina ha sido un golpe contundente contra el interdicto impuesto por Wáshington. Estados Unidos no tendrá más remedio que acoplarse a la co-existencia con Cuba Socialista.

Por aquello de que "del lobo un pelo", Wáshington ha cultivado la ilusión de que la normalización de sus relaciones con Cuba significará una reducción de la actividad solidaria de Cuba con la lucha de Puerto Rico por la independencia. Directa e indirectamente han hecho múltiples aproximaciones al gobierno de La Habana para dejarles saber que si Cuba le pone sordina a su consecuente campaña en favor de Puerto Rico se abrirían de inmediato las negociaciones para la normalización de relaciones. La más burda referencia al asunto la hizo el embajador yanqui ante la ONU, John Scali, en reciente visita a Puerto Rico.

**La firme respuesta de la Revolución Cubana no se ha hecho esperar.** Primero, el primer ministro Fidel Castro— en la reciente reunión de los países no alineados celebrada en La Habana— instó a los delegados allí reunidos a escalonar el apoyo a la lucha independentista puertorriqueña. Y ahora, Cuba se convierte en sede de la reunión preparatoria y de la conferencia de solidaridad con Puerto Rico a celebrarse más tarde durante el presente año.

Muchos puertorriqueños, incluyendo algunos independentistas, no alcanzan entender la gran importancia que tiene el hecho de que se esté organizando esta conferencia. El lastimoso insularismo que arrastramos como consecuencia de la enajenación colonial nos lleva a veces a perder perspectiva e ignorar que nuestro destino está entrelazado al acontecer del mundo del que formamos parte.

La gran batallla estratégica del imperialismo yanqui para intentar su sobrevivencia habrá de librarla por mantener la hegemonía sobre el hemisferio americano. **Y dentro de esa batalla, la dominación colonial de Puerto Rico es al mismo tiempo su fortaleza y su talón de Aquiles.** Esa es la contradicción insalvable en que se encuentra Wáshington con respecto a nuestra patria.

Para la América Latina, por otro lado, el caso de Puerto Rico es de suma importancia. **Puerto Rico ha sido la maqueta del esquema imperialista para todos los pueblos latinoamericanos. Y esa maqueta se está descomponiendo rápidamente en estos días.** La crisis profunda— económica, social y política— en





que se sumerge el país señala la inoperancia de la estrategia de la dependencia, sobre la cual se monta toda la alternativa imperialista para la América Latina.

Este es momento de juntar fuerzas, el patriotismo boricua y los pueblos del mundo, para elevar el caso de Puerto Rico a un nivel de resonancia internacional que permita presentar en toda su desnudez la quiebra definitiva del colonialismo y la dependencia como alternativas para el tercer mundo.

De ahí que adquiera tanta importancia la conferencia internacional por la independencia de Puerto Rico a celebrarse en La Habana durante el presente año.

El Partido Socialista Puertorriqueño advirtió la trascendencia de este evento a tiempo y por eso priorizamos entre los objetivos del año los trabajos conducentes a su exitosa celebración. Otras fuerzas del independentismo activo— como el Consejo Puertorriqueño de la Paz, las organizaciones estudiantiles, el Comité Puertorriqueño del Tribunal Russell y múltiples figuras del patriotismo no afiliado— están juntando esfuerzos para impulsar un trabajo amplio, unitario, que lleve a conjugar acertadamente nuestra lucha nacional con esa importante manifestación de apoyo internacional.

Estamos en la antesala de acontecimientos cruciales para nuestro objetivo de liberación. Es hora de extender la mirada para cubrir todo el bosque y no conformarnos con mirar las ramas de un árbol.

ESTADO LIBRE ASOCIADO DE PUERTO RICO
POLICIA DE PUERTO RICO
OFICINA DE INTELIGENCIA

24-3-55

_____EL MUNDO _____EL DIA _____SAN JUAN STAR

_____EL VOCERO _____NEW YORK TIMES _____EL CARIBE R.D.

_____CLARIDAD

# 'Victoria mecánica' dice JMB

SAN JUAN -- El secretario general del Partido Socialista Puertorriqueño, Juan Mari Brás, intervino en la turbulenta asamblea extraordinaria del Ateneo Puertorriqueño el viernes para contestar las acusaciones hechas públicamente por el presidente del Ateneo, Eladio Rodríguez Otero, en el sentido de que Mari Brás y el PSP quieren "asaltar el Ateneo".

Mari Brás explicó que la propaganda distribuida y publicada en diversos periódicos converge con la idea central del plan elaborado por Rodríguez Otero de que "los socialistas hemos desarrollado una campaña para tomar por asalto el Ateneo".

"Creo que es de justicia para el Ateneo que se aclare nuestra posición, la de los socialistas, en este debate," dijo Mari Brás aludiendo a las acusaciones hechas por Rodríguez Otero basadas en una columna escrita por el dirigente socialista en CLARIDAD.

009406

Señaló que el Ateneo ha sido a través de la historia una tribuna abierta para las grandes causas; para los perseguidos políticos y para la defensa de los valores culturales de la nación puertorriqueña. "Por eso amerita nuestro respaldo para que se mantengalibre a todas las ideas y en ese espíritu es que hemos terciado en este debate", indicó.

"Por muchos años hemos sido miembros del Ateneo y nunca hemos intervenido en sus decisiones administrativas e institucionales, porque no es nuestra función," dijo Mari Brás.

Agregó que las campañas del Partido Socialista "las desarrollamos en los lugares de trabajo, donde está nuestra base social; los centros de trabajo y las comunidades donde viven los trabajadores".

"Acusarnos de querer manipular el Ateneo es tergiversar nuestra posición," indicó. Añadió que la propaganda malsana de Rodríguez Otero tiene como propósito sembrar el pánico y mover el rescate de la institución por una ideología: el fascismo que es una llamada a la irracionalidad.

"En este país ninguna persona o institución puede darse el lujo de excluir a los marxistas de la vida de este pueblo, mucho más en una institución que se ha caracterizado por ser el refugio de los perseguidos políticos", señaló.

Mari Brás indicó que fue precisamente allí donde el más grande de los puertorriqueños, el maestro Pedro Albizu Campos, celebró sus asambleas cuando nadie le abrió sus puertas.

"Esta institución le dio también tribuna a los comunistas cuando eran perseguidos por el macartismo. Esta ha sido una trinchera de luchadores," afirmó.

"No importa la victoria mecánica que logre un enajenado en esta noche, advertimos a los presentes y a los ausentes, a los de hoy y a los de mañana, que el Ateneo no dejará de ser una trinchera de libertad," continuó.

"El lugar sagrado donde se depositaron los restos del más grande de los puertorriqueños, don Pedro Albizu Campos, lo defenderemos no importa la victoria momentánea que pueda lograr un enajenado de turno," finalizó diciendo.

7008

*23 de marzo de 1975*

*ASUNTO : BODA JUAN RAUL MARI PESQUERA*

*Desde el día 22 de marzo aproximadamente a las 8:00 P.M. comenzó en la casa de Awilda Palau (Parkville) la fiesta de la boda de Raúl Mari Pesquera. Terminó aproximadamente a las 4:00 A.M. de hoy. Esa noche se desposó con Billy Samson.*

*Asistieron a la celebración aprox. 150 socialistas. Se pudo identificar a los siguientes:*

1- *Luis F. Coss (64)*
2- *Carlos Vargas (2717)*
3- *José Gamalier González (4411)*
4- *María del R. Ortiz Carrión (3883)*
5- *Luis Sánchez (4631)*
6- *Lucía Romero (1401)*
7- *José Feliciano (2460)*
8- *Teresa Cruz (1164)*
9- *Raúl Mari (2577)*
10- *Josefina Groennou (581)*
11- *Rica Groennou (2551)*
12- *Cesar Soto (3757)*
13- *Sonia Martínez Ortiz (4385)*
14- *Juan Mari Bras (7008)*
15- *Cedar García (3723)*
16- *Noé Mercado (3982)*
17- *Antonio Maldonado (2960)*
18- *Francisco Hernández (24133)*
19- *Rosa Mari (1278)*
20- *Iván Rivera (30374)*
21- *Salvador de la Cruz (4120)*
22- *Santos Rivera (1843)*
23- *Janet Elías )54)*
24- *Alfonso Rivera (2617)*
25- *Alejandro González (4047)*
26- *Maribel Calderón (2057)*
27- *Vivian Elías (4475)*
28- *Vanesa Pujals (4860)*

EXAMINADO
ABRAHAM DIAZ GONZALEZ
ANGEL MANUEL MARTIN
COMISIONADOS

009407

009407:4

EXAMINADO
ABRAHAN DIAZ GONZALEZ
ANGEL MIGUEL MARTIN
COMISIONADOS



29- *Luis Pérez Sánchez (8526)*
30- *Nitza Meléndez (3036)*
31- *Frank Amstrong (4849)*
32- *Ligia Ríos (2660)*
33- *Wendy Matos (4231)*
34- *Lillian Marrero (4866)*
35- *Roxana Badillo (2054)*
36- *Lidy López (5013)*
37- *Iván Elías (4809)*
38- *Eileen Ochard (2 ref.)*
39- *Alida Millán (5189)*
40- *Leroy López (1735)*
41- *Brunilda Lafontaine (29123)*
42- *Loyda Martínez (2 refs.)*
43- *Josean Díaz (3660)*
44- *Ramón Arbona (26171)*
45- *Vilma Colón (2059)*
46- *Ricardo Montero (NR)*
47- *Ferdinand Acevedo (2 refs.)*
48- *Loren (SAEJ Caguas)*
49- *Luis Laboy (5095)*
50- *Miguel Pérez (5097)*
51- *Flavia Rivera (24043)*
52- *Raúl Ruíz (NR)*
53- *Billy Samson (NR)*
54- *Cuqui (FEPI Aguadilla)*
55- *Bernis (FEPI Aguadilla)*

*Distribución*
*(1) 4-6-13*
*(1) 80-H-6*
*(1) Especialistas*
*(46) Mencionados*

7008

ESTADO LIBRE ASOCIADO DE PUERTO RICO
POLICIA DE PUERTO RICO
OFICINA DE INTELIGENCIA

21-3-75

_____EL MUNDO _____EL DIA _____SAN JUAN STAR

_____EL VOCERO _____NEW YORK TIMES _____EL CARIBE R.D.

✓ CLARIDAD

# comentario político



Juan Mari Brás

# El socialismo llegó para quedarse

009408

ABRAHAN DIAZ GONZALEZ
COMISIONADO

**El artículo que a continuación insertamos en este espacio lo escribí para publicarse en "El Nuevo Día" , que en varias ocasiones nos había hecho saber que sus páginas estaban abiertas a nuestras colaboraciones. En ese mismo periódico se han estado publicando una serie de artículos y noticias en los que se ataca al Partido Socialista Puertorriqueño y su alegada intervención en el movimiento obrero. Por eso decidimos aceptar la invitación abierta de la dirección de ese rotativo y contestar- con éste artículo- los ataques que se nos habían hecho. Después de una semana de espera, se nos informó que el artículo no se publicaría. Dejamos las conclusiones a nuestros lectores.**

En los últimos días se ha intensificado la campaña orquestada de los capitalistas contra el Partido Socialista Puertorriqueño. Nos ataca el gobernador y el Secretario del Trabajo. Nos atacan los periódicos capitalistas en sus editoriales, columnas y en el enfoque de las noticias mismas. Como era de esperarse, el coro de politiqueros del Partido Popular se une al ataque, agitando la histeria anti-socialista en la misma onda macartista del PNP y los republicanos.

No hay duda que los capitalistas están despavoridos ante el avance impresionante del socialismo en Puerto Rico. La razón es evidente. Puerto Rico ya no es el mismo desde que sus trabajadores cuentan con un partido propio. La musaraña que le habían metido en las cabezas al pueblo los colonialistas y capitalistas empieza a desvanecerse. La gente se despoja de prejuicios, se ilumina el entendimiento de millares de trabajadores y son grandes las huestes que forman los que se incorporan a las luchas obreras por todos los contornos del país.

La influencia del partido de los trabajadores transforma al movimiento sindical. Está surgiendo un sindicalismo nuevo, vigoroso, combativo, dirigido por fieles servidores de los trabajadores, que no se venden, que no están en busca de privilegios personales, que están dispuestos a combatir por su clase y por su causa a cualquier costo.

Los socialistas abrimos la brecha, hemos dado el ejemplo y estamos transmitiendo nuestro entusiasmo, nuestras convicciones profundas, nuestra disposición de lucha a miles y miles de trabajadores. Eso mismo ha hecho crecer al Partido y en la medida en que el Partido crece, se multiplica geométricamente el marco de su influencia inmediata.

Los capitalistas nos quieren cerrar todas las puertas, en vano empeño de detener la historia. Cuando nuestra influencia se concentraba principalmente en el estudiantado, se dieron a la tarea de propagar la falsa idea de que no debe haber política en las universidades y las escuelas. ¡Como si la política fuera una actividad ilegal e ilegítima! Aprobaron reglamentos represivos para acallar a los universitarios. Y el resultado ha sido al revés de lo que intentaban los personeros del régimen. El movimiento estudiantil se ha extendido, se ha multiplicado, se ha fortalecido.

Ahora, como estamos ejerciendo una influencia ideológica decisiva en todo el movimiento obrero, pretenden proyectar la idea igualmente falsa de que no debe haber política en el movimiento obrero. ¿Desde cuándo los capitalistas no hacen política en el movimiento obrero? Lo que ellos no quieren es que se haga política proletaria. Y esa es la que quieren los trabajadores y esa es la que se hará más y más.

No es extraño que los capitalistas consigan unir a su coro a un grupo de líderes obreros del viejo sindicalismo amarillo, que se ven tan amenazados con la influencia del socialismo como los mismos burgueses. Porque esos son vividores del movimiento sindical, farsantes que se han pasado la vida chupándole la sangre como sanguijuelas a los trabajadores. El nuevo sindicalismo los está arrasando como se hace con toda plaga. Y por eso ellos también están en pánico. Podrán llamarse independentistas o lo que sea pero no van a engañar a los trabajadores. Lo que está en juego en Puerto Rico hoy es la definición de si se está con los trabajadores o con los capitalistas. Los ricos, que se junten con los buscones de todo tipo, los politiqueros, los que quieren mantener este sistema, ya putrefacto, porque se benefician de él y disfrutan de todos los privilegios dentro del mismo. Los trabajadores, cada vez de manera más firme y generalizada, solo buscarán tener a su lado a los que se definen de palabra y acción con sus intereses y sus objetivos.

Por eso cuando van a negociar un convenio colectivo en la Puerto Rican Cement, los obreros echan a un lado a Chiro Cangiano y piden a Carlos Gallisá que los represente. Porque saben que Carlos está con los trabajadores sin reservas, sin limitaciones. ¡Por eso es socialista! El gobernador, que en materia obrero-patronal es aliado de Luis A. Ferré por encima de líneas de partido, quiere que los socialistas no intervengamos en los conflictos obrero-patronales ni en las mesas de negociaciones, ni en las huelgas, porque sabe que nosotros también—en materia obrero-patronal—somos aliados de los trabajadores aunque estos sean Populares, del PNP o de cualquier otro partido.

Hernández Colón nos dice que busquemos en las urnas, y no en las mesas de negociaciones, el cumplimiento de nuestros objetivos políticos. Lo que pasa es que los objetivos políticos de los socialistas son tan amplios y abarcadores como los de los capitalistas. En la mesa de negociaciones buscamos que ese grupo específico de trabajadores le arranque unos derechos al patrono. No buscamos reconocimiento para el Partido. Buscamos el triunfo de los trabajadores.

Es curioso que el mismo gobernador que nos invita a buscar nuestros objetivos en las urnas se ha confabulado para intentar negarnos el derecho a participar en las urnas a los socialistas. A pesar de que hemos sometido más peticiones de inscripción que las que se requiere por ley, y de que estamos debidamente certificados por el Tribunal Electoral en 71 de los 113 precintos del país (que es mucho más de la mitad de los precintos que requiere la ley para ser reconocidos como partido nacional), todavía no se ha podido certificar al PSP como tal partido nacional debido a que el Partido Popular, por órdenes de Rafael Hernández Colón, se niega a aprobar en la legislatura una enmienda sometida por el propio Tribunal Electoral dirigida a esclarecer el texto de la disparatada ley vigente en lo que concierne a la inscripción de nuevos partidos.

Así es. Nos temen en las universidades y en las escuelas, en los centros de trabajo y las comunidades. Y nos temen también en las urnas. Es pánico lo que tienen al socialismo. Porque esta es la fuerza incontenible del futuro, la única alternativa válida para las grandes mayorías de este pueblo. Pierden su tiempo pretendiendo tapar el cielo con la mano. El socialismo llegó para quedarse en Puerto Rico.

19 de marzo de 1975

7008

*ASUNTO : ACTIVIDADES FUPISTAS Y SOCIALISTAS EN UPR*

*Mañana, jueves 20 de marzo se llevará a cabo un masivo mitin socialista en la plaza de Río Piedras. La FUPI está activando todos sus miembros y estudiantes simpatizadores para que asistan a este acto. Se reunirán a las 8:00 de la noche frente al "Burger King" de Río Piedras desde donde marcharan hasta la plaza de Río Piedras. Participarán todos los líderes de la FUPI tales como Miguel Pérez (5097), Nico Medina (2383) y Félix Colón (2710). También estarán Mari Bras (7008), Alberto Carrión (5296) y Lucía Romero (1401) quien es la Secretaria General del PSP en San Juan. Allí estarán todos.*

*También se llevarán a cabo varios mitines en diferentes pueblos de la isla para confundir y molestar la fuerza policiaca de Puerto Rico y hacer la vida imposible al gobierno y sus camarones según han expresado varios miembros de la FUPI. Félix Colón lider fupista, hijo de Noel Colón Martínez, es director de periódico "Poder Estudiantil". Este periódico se ha estado publicando una vez al mes y se hace llegar al estudiantado puertorriqueño en la UPR y demás colegios. Se está planeando publicar este periódico semanalmente muy pronto. Colón cree que este periódico tendrá una gran aceptación en todo el estudiantado de Puerto Rico. El periódico "Claridad" ha llevado el mensaje socialista a todos los obreros de Puerto Rico y ahora "Poder Estudiantil" hará lo mismo con los estudiantes. Por toda la universidad los fupistas están obteniendo suscripciones de estudiantes a este periódico y lo llevarán por todos los salones. Se espera que "Poder Estudiantil" sea otra arma importante en el movimiento del Socialismo en Puerto Rico igual como ha sido Claridad alega Colón.*

*Distribución*
*(1) 4-4*
*(1)4-6*
*(1) 18-H-5*
*(1) Esp.*
*(6) Mencionados*

EXAMINADO
ABRAHAM DIAZ GONZALEZ
ANGEL [illegible] MARTIN
COMISIONADOS

009409

7008

20 de marzo de 1975

ASUNTO : MARCHA FUPISTA

El jueves, 20 de marzo a las 7:00 P.M. se reunieron los fupistas frente al negocio Burger King de Río Piedras. El propósito era marchar todos juntos hasta la plaza de Río Piedras donde se llevaría a cabo un gran mitin socialista. La marcha fue organizada y dirigida por el estudiante Domingo Torres (2947), secretario de organización de la FUPI. Estuvieron reunidos allí de siete a ocho de la noche en espera de que el grupo creciera y llegaran más estudiantes. Mientras esperaban discutía el estudiante Torres con los demás fupistas y discutió varios asuntos importantes. Se les pidió que no se dejarán provocar por nadie y que llevaran a cabo una marcha pacífica para no provocar ningún incidente. Claro está, como siempre, si son atacados estarán preparados para responder al ataque. Discutió también Torres y demás que en la Universidad de Puerto Rico se les ha prohibido llevar a cabo mítines, marchas o el uso de autoparlantes sin un permiso de la UPR y su rector. La estrategia a seguir será la siguiente explicó Torres. Claramente se ve que la administración ya le tiene miedo a la FUPI. Lo ha demostrado cuando ha suspendido a varios estudiantes y luego ha suspendido las suspensiones luego de las marchas y protestas de la FUPI.

De ahora en adelante se llevaron a cabo todos los actos en grandes grupos para no darle oportunidad de que el rector suspenda a pequeños grupos. Se continuarán las protestas, piquetes, mítines y el uso de autoparlantes pues la FUPI no se dejará atemorisar no importa cuales sean las consecuencias. La FUPI no puede dejar ni dejará la lucha por un solo momento. Prosiguió Torres diciendo que por primera vez en la historia de Puerto Rico el Rector le tiene miedo a la FUPI y el gobernador como se ha visto últimamente, le ha cogido miedo al PSP. No hay quien detenga el socialismo en Puerto Rico, terminó Torres

Salieron del Burguer King a las 8:00 P.M. en marcha hasta la plaza de Río Piedras. Había un promedio de 300 estudiantes y no hubieron incidentes serios. En la plaza había una gran multitud de miles de personas de diferentes pueblos de la zona. Alfredo López (NR) del PSP de Estados Unidos se dirigió al público y dijo que los puertorriqueños aquí podemos contar con el respaldo del 40 por ciento de puertorriqueños que viven en los Estados Unidos para derrotar el imperialismo de los E.U. Otra oradora fue Lucía Romero (1401), Secretaria PSP, zona de San Juan.

EXAMINADO

009410

7

EXAMINADO
ABRAHAN DIAZ GONZALEZ
ANGEL MANUEL MARTIN
COMISIONADOS



*Lucía explicó que hay miles de apartamentos en condominios desocupados en la zona de San Juan mientras hay miles de familias pobres sin hogar. También explicó Lucía que el PSP en la Zona de San Juan investigará y hará publicar en Claridad los abusos e irregularidades con los sellos de alimentos que está cometiendo el partido en poder.*

*El mitin duró como dos horas y media y el último en dirigirse al público fue Juan Mari Bras. Este explicó que se le está metiendo miedo al pueblo con el PSP, pero que de nada valdrá. El pueblo de Puerto Rico no es el pueblo dócil y sumiso de los tiempos de Muñoz Marín. El pueblo ha despertado y nada puede detener el PSP que es el partido de los obreros. Prosiguió diciendo Mari Bras que le habla de la crisis económica del país pero no explica las ganancias enormes de las empresas de Estados Unidos como la Park Davies que el año pasado tuvo una ganancia de $26,000,000 millones de pesos. Ese guame se les acabará pronto a todas las empresas americanas que abusivamente no pagan contribuciones. Terminó Mari Bras diciendo que el Socialismo llegó a Puerto Rico para quedarse y ya no se detendrá. El propósito de celebrar 17 mitins diferentes en 17 zonas estratégicas del país es seguir despertando la conciencia del pueblo trabajador y demostrar al gobierno colonial la fuerza de este movimiento socialista. Se seguirán llevando a cabo mítines en todos los pueblos de la isla con este propósito. Aquí terminó su discurso el Sr. Mari Bras.*

009411

*Distribución*
*(1) 4-6*
*(1) 18-H-5*
*(1) Especialistas*
*(3) Mencionados*

7008

20 de marzo de 1975

ASUNTO : ACTIVIDAD PSP

Para informar que el día 20 de marzo de 1975 y de 8:00 P.M. a 10:30 P.M. se llevó a cabo una actividad política del PSP en la Plaza Pública de Río Piedras y entre los allí presentes estaban:

1-José R. Coss (64)
2- Fernando Coss (5577)
3- José N. Medina (2383)
4- Félix Colón (2710)
5- Lilliam Marrero (4866
6- Mildred Sotomayor (4445)
7- Alma Negrón (4341)
8- Cecilia Ortiz (1604)
9- Doris Pizarro )1497)
10- Jenaro Rentas (27489)
11- Marcos Colón (NR)
12- René Campos (1689)
13- Nelly Ruíz (3467)
14- Israel Ruíz (2 ref.)
15- Zaúl Cardona (NR)
16- Luis Laboy (5095)
17- Oscar Vega (4874)
18- Rosa Mari (1278)
19- Julieta Muñoz (3896
20- Luis Castro (1070)
21- Domingo Torres (2947)
22- Alfredo López (1 ref.)
23- Juan Mari. (7008)

EXAMINADO
ABRAHAM DIAZ GONZALEZ
ANGEL MANUEL MARTIN
COMISIONADOS

009412

Habló Alfredo López representante del PSP en Nueva York y dijo que el imperialismo yanke estaba sangrado desde sus propias entrañas y exhortó a la lucha por la liberación y unidad de los pueblos libres.

Habló Juan Mari quien se manifestó al favor del socialismo para a cabar con la crisis que según él no tendría fin en la vida del colonialismo.

P.

EXAMINADO
ABRAHAN DIAZ GONZALEZ
ANGEL MANUEL MARTIN
COMISIONADOS

009413

*La alternativa socialismo y la reivindicación del patrimonio incondicionalmente es lo que según él, el pueblo de Puerto Rico debe seguir y exigir del imperio de los Estados Unidos.*

*Señaló la crisis monetaria de vivienda, de salud y el auge de la droga, entre otras cosas.*

*Distribución*
*(1) 4-4*
*(1) 4-6*
*(1) 207-HE-2*
*(1) Especialistas*
*(19) Mencionados*

7008

*20 de marzo de 1975*

*ASUNTO : ALTERNATIVA SOCIALISTA*
*EL CONTRA-DISCURSO*

*Para informar que Juan Mari Bras (7008) dijo que el Gobernador Hernández Colón era un mequetrefe. También habló sobre los cupones dijo que los obreros no pagaran las contribuciones y las planillas.*

*Personas identificadas:*

*1- Alejandro González (4047)*
*2- Javier Colón (4350)*
*3- José Gamalier González (4411)*
*4- Tomás Pérez (4383)*
*5- Edwin Cardona (NR)*
*6- Betzaida Cardona (4683)*
*7- Ernesto Curiel (4600)*
*8- Dedar García (3723)*
*9- Papo Miró (3068)*
*10- Carlos Alberty (4600)*
*11- Iván Elías (4809)*
*12- Janet Elías (54)*
*13- Vivian Elías (4475)*
*14- Guillermo Segarra (4943)*
*15- José Luis Cabán Hernández (3 refs.)*
*16- Melva Miranda (4046)*
*17- Marisha Colón (5000)*
*18- José Antonio Rodríguez (4749)*

*Esto empezó a las 8:00 P.M. y terminó a las 10:35 P.M.*

*Se llevó a cabo en la Plaza de Recreo en Río Piedras.*

EXAMINADO
ABRAHAN DIAZ GONZALEZ
ANGEL MANUEL MARTIN
COMISIONADOS

*Distribución*
*(1) 4-4*
*(1) 97-H-1*
*(1) Esp.*
*(16) Mencionados*

009414

7008

20 de marzo de 1975

ASUNTO : ACTO DEL PSP FRENTE A LA PLAZA DE RIO PIEDRAS

Para informar que el día 20 de marzo de 1975 de 8:00 P.M. a 10:30 P.M. alrededor de 350 personas. Se reunieron en la plaza de Río Piedras, para escuchar las alternativas del partido con relación a la crisis económica de Puerto Rico. Fuero los oradores José Gamalier González, Juan Mari Bras, Lucy Romero, cantante que estuvo en el acto fue Alberto Carrión.

Todos los oradores hablaron sobre la crisis económica que afronta al país y que el único remedio evitar o resolverlo sacando a los imperialistas yankies del país y forma el socialismo. También se expresaron sobre la nueva propuesta del aumento en las contribuciones. Exhortaron a los obreros a no pagar las contribuciones extras y que el partido los asesorara y le daria asistencia legal si van a los tribunales. Se identificaron las siguientes personas:

1- Juan Mari Bras (7008)
2- Alberto Carrión (2 ref.)
3- José Gamalier González (4411)
4- Javier Colón (4350)
5- Papo Miró (3068)
6- Lucy Romero (1401)
7- Janet Elías (54)
8- Vivian Elías (4475)
9- Ivban Elías (4809)
10- Alejandro González (4047)
11- José Antonio Rodríguez (4749)
12- Ernesto Curiel (4336)
13- Cedar García (3723)
14- Melva Miranda (4046)
15- Aracelis Miranda (4498)
16- Héctor Gil de la Madrid (4038)
17- José Luis
18- Carlos Alberty (4600)

EXAMINADO
ABRAHAN DIAZ GONZALEZ
ANGEL MANUEL MARTIN
COMISIONADOS

009415

Distribución
(1) 4-4
(1) 17-H-1
(1) Esp.
(15) Mencionados

7078

20 de marzo de 1975

ASUNTO : ACTO PSP PLAZA RIO PIEDRAS

Hoy, 20 de marzo de aproximadamente 8:20 P.M. a 10:40 P.M. se reunieron en a plaza de Río Piedras de 400 a 450 activistas. Se pudo reconocer a las siguientes personas:

1- Iván Colón (3675)
2- Néstor Colón (3640)
3- Javier Colón (4350)
4- Félix Colón (2710)
5- Luis Santiago (4131)
6- Tomás Pérez (4383)
7- José Gamalier González (4411)
8- Julia Elías (54)
9- María del R. Ortiz Carrión (3883)
10- Lucía Romero (1401)
11- Awilda Olmo (2367)
12- Luis Alvárez (2674)
13- Benjamín Rivalta (319)
14- José Feliciano (2460)
15- Teresa Cruz (1164)
16- Héctor Vélez (4139)
17- Francisco Rivera (2956)
18- Brunilda Groenmou (2875)
19- Josefina Groenmou (531)
20- Milagros Rivera (1282)
21- Angela Delgado (2051)
22- Angel Colón Feliciano (996)
23- Juan Mari Bras (7008)
24- Eugenio Monclova (3726)
25- Cedar García (3723)
26- Juan A. Miró (3068)
27- Eugenio Monclova (3726)
28- Betzaida Cardona (4683)
29- Félix Nieves (2 ref.)
30- Jaime Benson (1143)
31- Aracelis Miranda (4498)
32- Melva Miranda (4046)
33- Héctor Meléndez Lugo (2686)
34- Celsa Rivera (4579

EXAMINADO
ABRAHAN DIAZ GONZALEZ
ANGEL MANUEL MARTIN
COMISIONADOS

009416

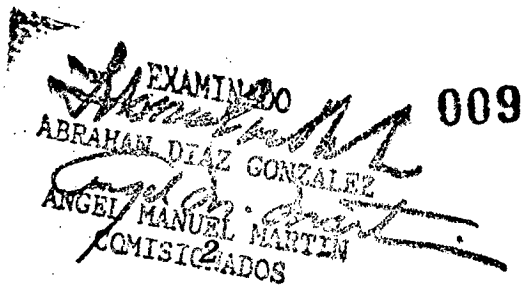


009417

35- *Carlos Alberty (4600)*
36- *Marysha Colón (5000)*
37- *Pedro Oscar Cruz (4695)*
38- *Alejandro González (4047)*
39- *Ernesto Curiel (4336)*
40- *Antonio Maldonado (2960)*
41- *Marcos Pastrana (4535)*
42- *Erwin Calderón (4883)*
43- *Rosa Mari Pesquera (1278)*
44- *Francisco Hernández (24133)*
45- *Iván Rivera (30374)*
46- *Taina Santiago (2093)*
47- *Salvador de la Cruz (4120)*
48- *Andrés Jiménez (2322)*
49- *Modesto Rosado (4897)*
50- *Carlos García (23309)*
51- *Janet Elías (54)*
52- *Alfredo Vélez (4733)*
53- *Alfonso Rivera (2617)*
54- *Grisel Barreto (4854)*
55- *Maribel Calderón (2057)*
56- *Pedro Albizu Meneses (10671)*
57- *Enrique Arroyo (24849)*
58- *Vivian Elías (4475)*
59- *Julieta Muñoz (3896)*
60- *Juan González (4327)*
61- *Adrián Molina (4629)*
62- *Angel Ramos (3 ref.)*
63- *Silvia Domenech (5138)*
64- *Justo Méndez (2349)*
65- *José A. Rodríguez (4749)*
66- *Diana Nieves (4797)*
67- *Carlos Sánchez (32183)*
68- *Reinaldo Méndez (4713)*
69- *Cebollero (Río Piedras)*
70- *Vanessa Pujals (4860)*
71- *José N. Medina (2383)*
72- *Juan Santos (181*
(B)- *Luis Pérez Sánchez (8526)*
74- *José Sánchez Lugo (6340)*
75- *Nitza Meléndez (3036)*
76- *Frank Amstrong (4849)*
77- *Jorge Medina (1960)*
78- *Manuel de J. González (29064*
79- *Benjamín Torres (1775)*
80- *Carlos Santiago (4740)*
81- *Wendy Matos (4231)*
82- *Iván Berríos (4793*
83- *Modesta Aramburu (1 ref.)*
84- *Lydy López (5013)*
85- *Joito Franceschini (2275)*
86- *Gloria Rosado (4016*
87- *Ivonne Sierra (4067)*
88- *Domingo Torres (2947)*
89- *Lilliam Marrero (4866)*
90- *Roxana Badillo (2054)*
91- *Iván Elías (4809)*
92- *Ramón Bosque (840)*
93- *NievesMerced (NR)*
94- *ReinaldoTorres (1046)*
95- *Ricardo Alcaraz (5100)*
96- *Eileen Ochard (5143)*
97- *Alida Millán (5189)*
98- *Leroy López (1735)*
99- *Brunilda Lafontaine (29123)*
100- *Nilda Torres (5268)*
101- *Annie Fabián (1 ref.)*
102- *Guillermo Segarra (4943)*
103- *William Gómez (3 ref.)*
104- *Edmee Soltero (4987)*
105- *Elba Sánchez (5109)*
106- *José Valentín (5225)*
107- *Rubén González (3473*
108- *Loyda Martínez (2 ref.)*
109- *Héctor Rodríguez (7154)*
110- *JoseanDíaz (3660)*
111- *Manuel Otero (4895)*
112- *Heriberto García (3 ref.)*
113- *Cesar Torres (NR)*
114- *Luis Simó (2837)*
115- *Carmen Olga Rodríguez (NR)*
116- *Margarita Parrilla (NR)*
117- *Eduardo Parrilla (3898)*
118- *Wilma Colón (2059)*
119- *Sally Bermúdez (3490)*
120- *Elda Santiago (2063)*
121- *Ferdinand Acevedo (3 ref.)*
122- *Ferdinand Rodríguez (1814)*

*123- José Bosque (3313)*
*124- Teresa Mejías (4722)*
*125- Ramón Grosfoquer (5139)*
*126- Rubén Soto (23855)*
*127- Rigel Lucheamp (NR)*
*128- Annette Elías (5264)*
*129- Arnaldo La Luz (NR)*
*130- Rafael Robles (4782)*
*131- Roberto Alcaraz (3 ref.)*
*132- Luis Laboy (5095)*
*133- Mildred Sotomayor (4445)*
*134- Jose Juan Rodríguez (31049)*
*135- Miguel Pérez (5097)*
*136- Edgardo Pratts (3014)*
*137- Norma (Centro Médico)*
*138- Margarita (Centro Médico)*
*139- Grisel Vidal (NR)*
*140- Adalberto Laboy (1 ref.) (Río Piedras)*
*141- José Vázquez (3773)*
*142- Edwin Meléndez (7157)*

*Hablaron:*

*1- Juan Mari Bras*
*2- Lucía Romero*
*3- Gamalier González (leyó un comunicado)*

*El acto fue para dar a conocer "La Alternativa Socialista".*

*Distribución*
*(1) 4-4*
*(1) 4-6*
*(1) 80-H-6*
*(1) Especialistas*
*(122) Mencionados*

EXAMINADO
ABRAHAN DIAZ GONZALEZ
ANGEL MANUEL MARTIN
COMISIONADOS

009418

7008

20 de marzo de 1975

ASUNTO : ACTO PLAZA DE RIO PIEDRAS

Para informar que el día 20 de marzo del corriente año se llevó a cabo un acto político del Partido Socialista Puertorriqueño en la Plaza de Recreo de Río Piedras. El mismo fue con el propósito de dibulgar la alternativa socialista en todo el pueblo de Puerto Rico ya que actos similares se llevarán a cabo en distintos pueblos de la isla tales como Río Grande, Arecibo, Mayaguez, etc. En el acto de Río Piedras los oradores fueron:

1- Juan Mari Bras (7008)
2- Gamalier González (4411)
3- Lucy Romero (1401)
4- Bambino (Maestro de Ceremonias)

La primera persona en hacer uso del microfono fue la secretaria General de la Zona de San Juan Lucy Romero, quien dijo que la Policía de Puerto Rico tenía una campaña de represión política, con el propósito de parar el abance socialista en Puerto Rico y que a este estaban ligado el gobernador de la colonia Rafael H. Colón y todos los magnates del capitalismo en Puerto Rico. Pero dijo que eso al PSP no le preocupaba porque eso era ejemplo que estaban levantando conciencia en el pueblo, pero el capitalismo se habían dado cuenta muy tarde, ya que los organismos de base ya tenían una raíz lo suficientemente grande para soportar toda esa represión. Luego hizo uso del microfono el Sr. Gamalier González, miembro y presidente de la FEPI, quien luego leyó un comunicado de prensa solidarizándose con el acto.

Luego pasó a hacer uso del microfono el secretario general del partido socialista puertorriqueño Juan Mari Bras, quien insinuó en cierta forma lo que ya habían dicho los oradores anteriores. Luego le atribuyó una gran victoria al PSP por haberle ganado al Alcalde Rio Grande el derecho a usar la plaza para dar su acto local. (El caso fue llevado a Corte). Luego de esto continuó diciendo que cada día las masas trabajadoras iban siendo mas explotadas, por la minoria de burgueses que existen en Puerto Rico. Poniendo como ejemplo las contribuciones. También dijo que había una gran campaña para que no se pagaran las contribuciones normales ni las planillas extras que mandaran y término diciendo boicot a las contribuciones en general.

ANGEL [illegible] MARTIN
COMISIONADOS

003419

P

*Este acto terminó en completo orden. Asistieron un promedio de 200 personas de las cuales se identificó las siguientes:*

*1- María García ( 1 ref.)*
*2- Juan Mari Bras (7008)*
*3- Pedro Félix (4680)*
*4- Tato Mabú (NR)*
*5- Lucy Romero (1401)*
*6- Gamalier González (4411)*
*7- Papó Miró (3068)*
*8- Julia L. Elías (4132)*
*9- Luis Santiago (4131)*
*10- Iván Colón (3675)*
*11- Néstor Colón (3640)*
*12- Doña Lola Rodríguez (4107)*
*13- Lolita Benítez (4156)*
*14- Reinaldo Méndez (4713)*
*15- William Martes (1 ref.)*
*16- Antonio Maldonado (Bambino (2960)*
*17- Efraín Nieves (3636)*
*18- Luis Guzmán (4341)*
*19- Salvador*
*20- Julio*
*21- Carlos Vargas (2717)*
*22- Beatriz Díaz (1 ref.)*
*23- Jaime Benson (1143)*
*24- Martha Díaz (4307)*

009420

EXAMINADO
ABRAHAN DIAZ GONZALEZ
ANGEL MANUEL MERLO
MENCIONADOS

*Distribución*
*(1) 4-4*
*(1) 4-6-13*
*(1) 80-H-3*
*(1) Esp.*
*(18) Mencionados*

7808

NOC-11-14-272 4 de abril de 1975

DESGLOSE 4-4

*Las personas que más adelante se mencionan el 20 de marzo de 1975, asistieron a mitin del PSP sobre la Alternativa Socialista en la Plaza de Río Piedras, según informe NOC-11-14-271, suscrito por el Agente Jorge Haddock y el Agente Héctor L. Lebrón.*

| | | |
|---|---|---|
| 1- | Carlos Lima | 578 |
| 2- | Reynaldo Torres González | 1046 |
| 3- | Justo Méndez Aramburo | 2349 |
| 4- | César Marquez Quiles | 30066 |
| 5- | Iván G. Rivera Cabrera | 30374 |
| 6- | Fermín Arraiza | 30220 |
| 7- | Angel Agosto Agosto | 32097 |
| 8- | José R. Coss | 64 |
| 9- | Carlos A. Gómez Corona | 4612 |
| 10- | Manuel Pérez | 10146 |
| 11- | Luz María Rivera | 3437 |
| 12- | Pedro Albizu Meneses | 10671 |
| 13- | Ruben Soto Falcón | 23855 |
| 14- | Carlos Fonseca | 23186 |
| 15- | Jorge Reyes | 194 |
| 16- | Alejandro González | 4047 |
| 17- | José Cruz Figueroa | 2932 |
| 18- | Enrique Rodríguez Otero | 1887 |
| 19- | José R. Charron | 23074 |
| 20- | Rafael Gómez Serrano | 4773 |
| 21- | Lolita Aulet | 31693 |
| 22- | Ricardo Alcaraz Díaz | 5100 |
| 23- | Israel Ruiz Rivera | 3985 |
| 24- | José Feliciano Varela | 2460 |
| 25- | Ruben Rivalta | 4200 |
| 26- | Domingo Vega | 11800 |
| 27- | José Coss (Padre) | 4457 |
| 28- | Julio Vives | 15852 |
| 29- | Adrian Molina | 4629 |
| 30- | Carlos Santiago | 4740 |
| 31- | Roy Brown | 6665 |
| 32- | Gabriel Hernández Denton | 3908 |
| 33- | Noel Colón Martínez | 31725 |
| 34- | Evelyn Narvaez | 28487 |
| 35- | Domingo Torres Aguayo | 2947 |
| 36- | Luis Santiago Buitrago | 4131 |
| 37- | Lilliam Marrero | 4866 |
| 38- | Lucy Romero | 1401 |
| 39- | Juan Mari Bras | 7008 |
| 40- | Francisco Hernandez Ortega | 24133 |
| 41- | Edgardo Rivera | 3696 |
| 42- | Luis Colón Montáñez | 4859 |

(42 Mencionados)

EXAMINADO
ABRAHAN DIAZ GONZALEZ
ANGEL MANUEL MARTIN
COMISIONADOS

009421

7008

CONFIDENCIAL
NOC-11-8-480

19 de marzo de 1975

MEMORANDO A : Comandante Carmelo Gloró
Director, Oficina Inteligencia

DE : Sgto. Alberto Bermudez
A.I. Carmelo Cruz #11-4248

ASUNTO : Mitin del P.S.P. frente al Departamento de Instrucción Pública de Hato Rey.

Para informar que hoy 19 de marzo de 1975 de 12:00 M a 12:35 P.M., 14 miembros del Partido Socialista Puertorriqueño celebraron un mitin relámpago frente al Departamento de Instrucción Pública de Hato Rey.

El acto empezó con varias canciones de protesta en la voz de Gladys Martínez. Luego se dirigió al grupo presente Juan Mari Bras #7008, Secretario General del P.S.P.

Este se manifestó en contra de la versión de los lideres de los partido P.P.D. y P.N.P. en contra de que se mezcle la política en los asuntos obreros, y se difamo a Pedro Grant #25833 como el lider de los movimientos obreros que trata de que los demas ceciones le respondan al Partido Socialista.

Además dijo que no se critica a Hipolito Marcano que toda su vida ha estado mezclando la política con los asuntos obreros.

Manifestó que este mitin era una de las campañas del partido para movilizar a los obreros para que asistan mañana jueves 20 de marzo de 1975 a las 8:30 P.M. a la Plaza de Recreo de Río Piedras, donde se celebrara un acto político en donde se explicará a los presentes la Alternativa del Partido Socialista, sobre la crisis económica de P.R.

ARMANDO DIAZ GONZALEZ
ANGEL MANUEL MARTIN
COMISIONADOS

La actividad terminó en completo orden.

Se identificaron las siguientes personas:

1. Juan Mari Bras #7008
2.- Nestor Nazario Trabal #30481
3.- Milagros Rivera #1282
4.- Ivan G. Rivera Cabrera #30374
5.- Gladys Martinez #3694
6.- Francisco Hernández Ortega #24133

009422

Prestaron servicio los siguientes agentes de esta Oficina.

1.- José A. Colón
2.- Israel Santos

La vigilancia policiaca estuvo a cargo del Comandante Pedrera y el Tnte. Chiclana de Ciudad Modelo.

Tablillas de autos:

1.- 71 T 766
2.- 82 F 566
3.- 175 - 083
4.- 20 T 471
5.- 93 F 178

EXAMINADO 09922A
ABRAHAM DIAZ GONZALEZ
ANGEL MANUEL MARTIN
COMISIONADOS

DIST.
1. 4-4
7- mencionados

7008

ESTADO LIBRE ASOCIADO DE PUERTO RICO

POLICIA DE PUERTO RICO

OFICINA DE INTELIGENCIA

19-3-73

____ EL MUNDO  X EL DIA  ____ SAN JUAN STAR

____ EL VOCERO  ____ NEW YORK TIMES

____ CARIBE

D.

# La ideología de Mari Bras

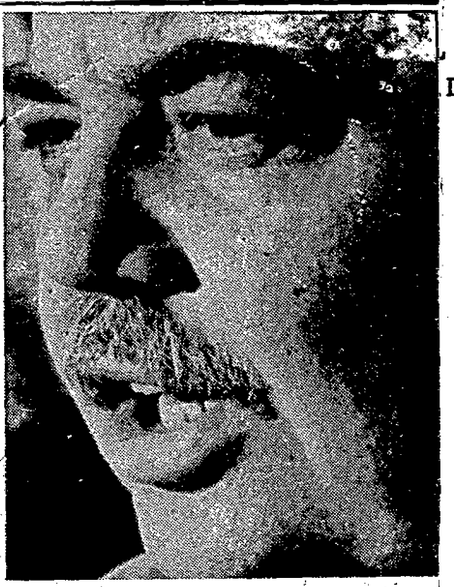

Mari Bras: "ataques y más ataques..."

Señores:

Mari Bras acusa al PIP de burgués y a Jaime Cruz y a Víctor Guillermo Fernández de líderes obreros patronales. Mari por crear la confusión, no entre el pueblo y sí entre sus seguidores, se hace el sueco al hacer estas acusaciones viciosas. Mari sabe que la fundación del PIP no fue la frustración de un líder por su expulsión de un partido. El PIP se fundó por un gran liderato de hombres que no se han avergonzado nunca de ser puertorriqueños y por la traición de Muñoz Marín al declarar incompatible ser popular y pertenecer al Congreso Pro Independencia.

Mari conoce la base programática del PIP según fue fundado, luchar por la independencia a través de las urnas, luchar en forma democrática según costumbre de este pueblo, combatir el régimen dentro del régimen. El PIP se fundó para combatir la colonia al igual que lo habían hecho nuestros antepasados en el tiempo español como se ha hecho después y se está haciendo ahora contra los Estados Unidos. En la base programática del PIP no dice combatir la colonia americana, para someter a este pueblo a la colonia rusa, china o cubana. Así es que Mari a sabienda de la realidad trata de confundir al pueblo haciendo esas falsas acusaciones. Mari y el pueblo sabe con toda honradez la gran diferencia, tan grande como ir a pie de la tierra al cielo, en todo, entre el PSP y el PIP.

0094 73

Nos acusa de burgueses y patronal a su liderato obrero porque nuestro partido no se fundó para ser comunista y luchar por la independencia a base de lucha armada. Si por eso es la acusación, entonces muy santas y buenos días Mari, lo somos. La fundación del PIP no fue a base de la destrucción del capital, crear una camarilla comunista para esclavizar al pueblo, donde a los que tienen el valor de protestar los pasan por el paredón o le separan la cabeza del cuerpo. El programa del PIP no es para someter más al pueblo que lo que está ahora, al capital, Se evitará a toda costa que el rico siga siendo más rico cada día, mientras que los pobres cada día siguen siendo más pobres. Y esto se hará a través de leyes socialistas, pero leyes socialistas de aquí, no leyes comunistas de China, Rusia y Cuba.

Ramón A. Rodríguez.

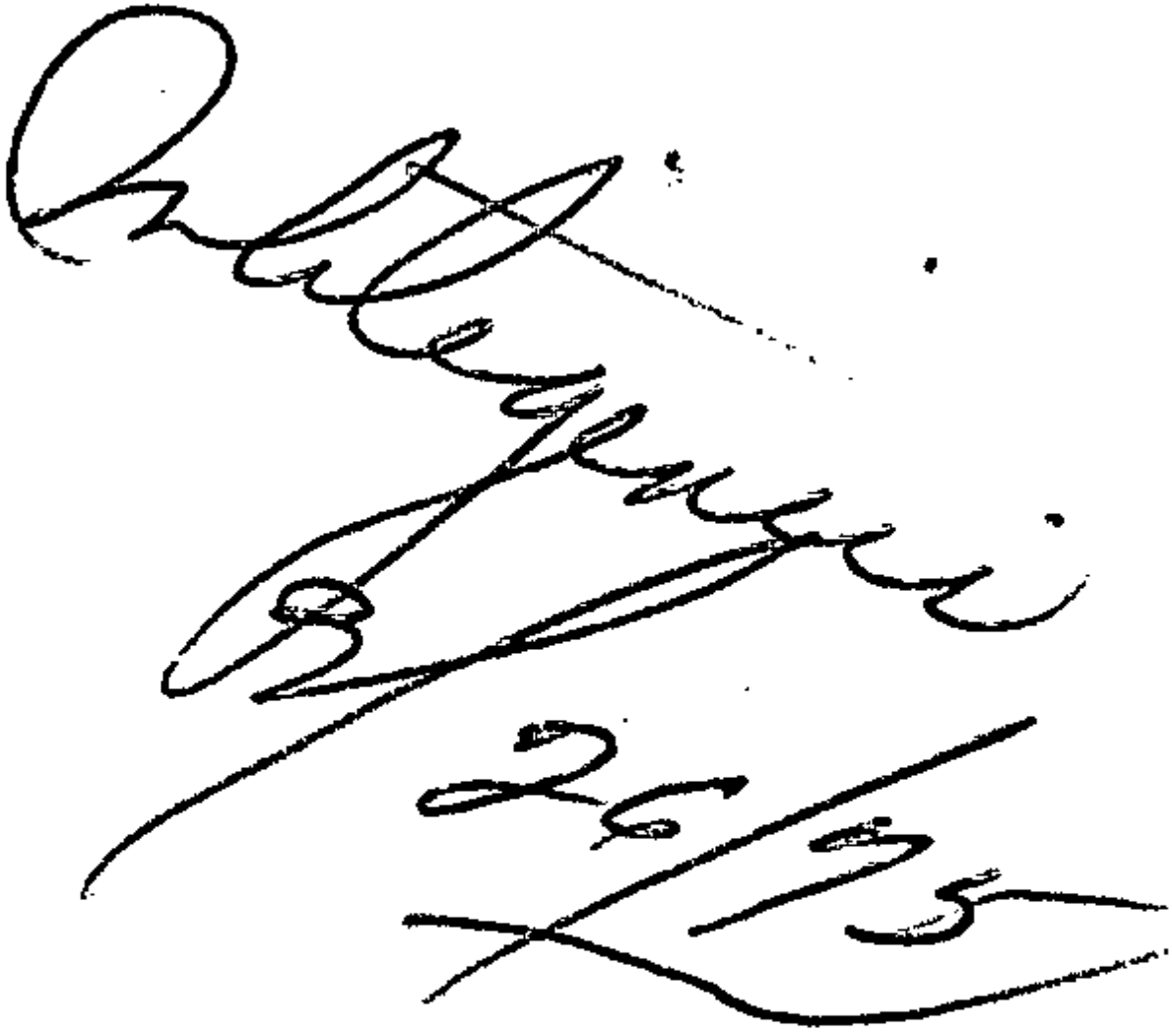

009124

EXAMINADO

ASUNTO : FINCA BO. TORO NEGRO, CIALES, PUERTO RICO

==========

AN-1-12-265 Comandancia Area Norte 24 mar 75

Referido al Superintendente Auxiliar Negociado Operaciones de Campo, en ampliación a nuestro Informe AN-1-12-29 del 6 de febrero de 1975. Estamos atento a esta situación y de surgir alguna actividad imprevista tomaremos acción e informaremos a esa oficina oportunamente.

ABRAHAN DIAZ GONZALEZ
ANGEL MANUEL MARTIN
COMISIONADOS

TNTE. COR. ARMANDO PEREZ TORRES
COMANDANTE AREA NORTE 2-2606

ABRAHAN DIAZ GONZALEZ
ANGEL MANUEL MARTIN
COMISIONADOS

009425

POLICIA DE PUERTO RICO
NEGOCIADO OPERACIONES DE CAMPO

1975 MAR 26 AM 8:36

RECIBIDO

7008

ESTADO LIBRE ASOCIADO DE PUERTO RICO
POLICIA DE PUERTO RICO

CONFIDENCIAL

AN-7-1-267

Distrito de: 17 de marzo de 19 75

MAR. 21

MEMORANDO A : COMANDANTE DISTRITO CIALES

P/C : COMANDANTE AREA NORTE

DE : SGTO. JOAQUIN D. BEZANILLA 8-5136
Encgdo. Unidad Inteligencia
Area Norte

ASUNTO : FINCA BO. TORO NEGRO, CIALES, PUERTO RICO

Hago referencia al Endoso AN-13-1-1228, del Tnte. Jorge L. Sánchez 7-3263, Comandante Distrito Ciales, fechado el día 4 de diciembre de 1974, al calce del informe del Sgto. Luis R. Albino 8-6656, fechado el día 4 de diciembre de 1974, relacionado sobre posibles armas de fuego llevadas a la finca del separatista Juan Mari Bras, en el Barrio Toro Negro, de Ciales, Puerto Rico.

A continuación un resumen de la investigación realizada por los Agentes Víctor Martínez #7839 y Jorge L. Rivera #4854, de esta Unidad, sobre el particular.

La referida finca es visitada frecuentemente los fines de semana por individuos de diferentes sexos. Estos mayormente residen en el Area Metropolitana. En ocasiones visten ropas de fatiga y pernoctan en una residencia construida en dicho sector permaneciendo hasta los domingos, regresando nuevamente al Area Metropolitana. Durante su estadía en este sector, celebran orgías y ballús en las cuales hacen uso de drogas. Además han sido vistos bañándose desnudos hombres y mujeres en una charca conocida como Charca Cacao, en la referida finca.

009426

En una ocasión para el mes de abril de 1974 esta Oficina investigó en el referido lugar sobre unas detonaciones de armas de fuego escuchadas por varios vecinos provenientes de la finca mencionada.

Luego de estos hechos no tenemos información sobre nuevos actos de esta índole en este lugar. Las informaciones posteriores que han surgido relacionadas con detona-

CONFIDENCIAL

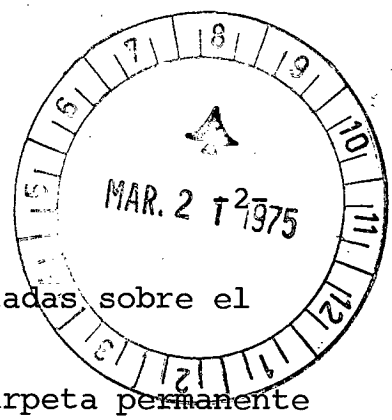


ciones de armas, han sido las mismas relacionadas sobre el caso anterior.

Esta Oficina mantiene una carpeta permanente sobre informaciones e investigaciones llevadas a cabo en la finca del separatista Juan Mari Bras, en el Barrio Toro Negro, de Ciales, Puerto Rico, por lo cual le agradezco nos haga llegar cualquier información que surja de este lugar, sin importar lo insignificante que sea; para mantener un seguimiento completo de los movimientos llevados a cabo.

Verificaremos toda información recibida y estaremos dispuestos a mantenerlos informado sobre cualquier anormalidad surgida en este lugar.

EXAMINADO
ABRAHAN DIAZ GONZALEZ
ANGEL MANUEL MARTIN
COMISIONADOS

009427

ESTADO LIBRE ASOCIADO DE PUERTO RICO

POLICIA DE PUERTO RICO

_____, PUERTO RICO

C O N F I D E N C I A L

EXAMINADO
ABRAHAM DIAZ GONZALEZ
ANGEL MANUEL MARTIN
COMISIONADOS

009428

Superintendente Auxiliar
Ngdo. Operaciones de Campo
Cuartel General, Hato Rey, P.R.

7008

ESTADO LIBRE ASOCIADO DE PUERTO RICO

POLICIA DE PUERTO RICO

OFICINA DE INTELIGENCIA

17-3-78

✓ EL MUNDO _____ EL DIA _____ SAN JUAN STAR

_____ EL VOCERO _____ NEW YORK TIMES

RIBE

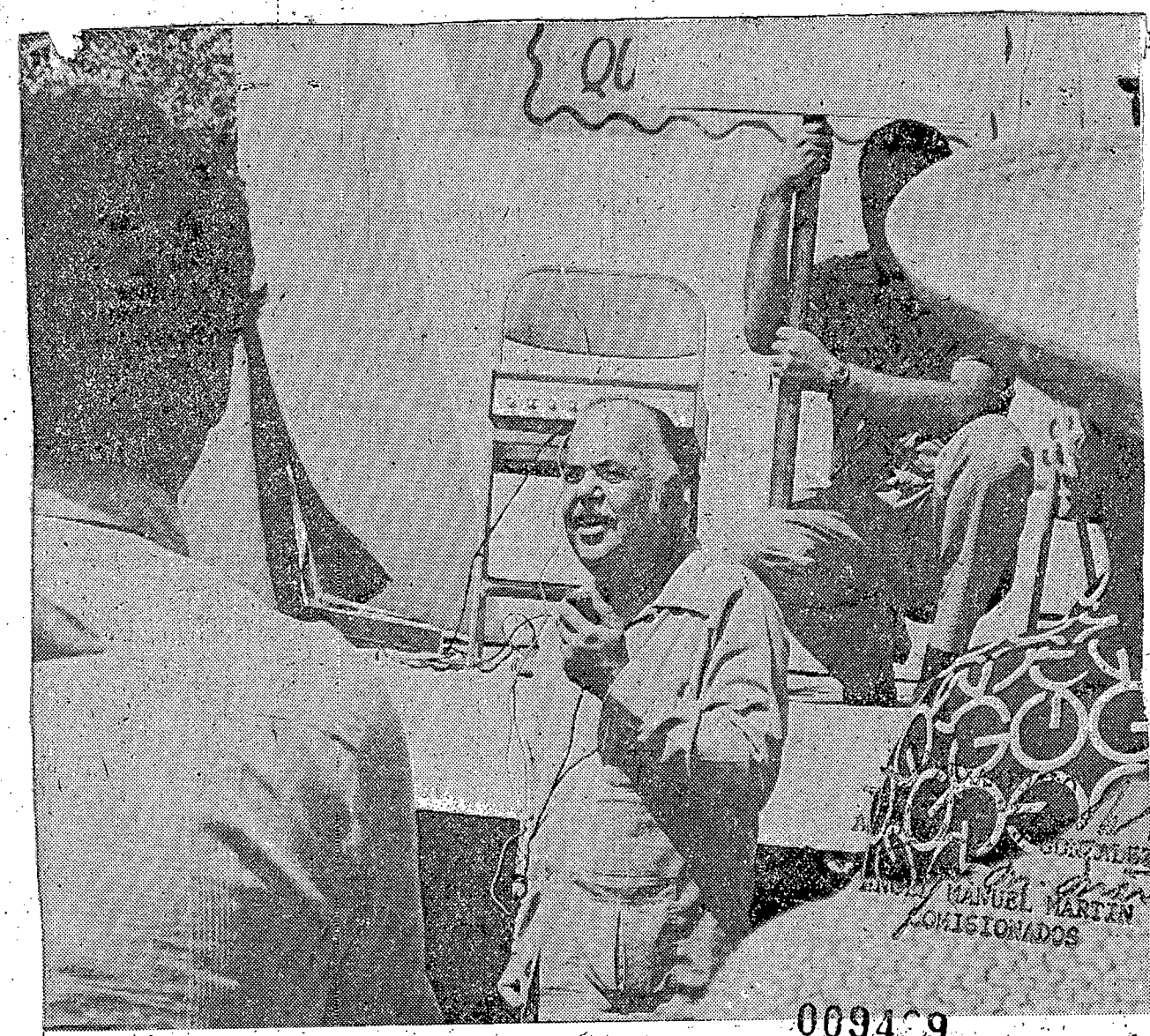


009409

# *Mari Bras se Dirige Obreros PR Cement*

El Secretario General del Partido Socialista Puertorriqueño (PSP), Juan Mari Bras, mientras se dirigía a los empleados en huelga de la Puerto Rican Cement en Ponce exhortándolos a proseguir el paro contra la empresa "hasta tanto se satisfagan sus reclamos obreros". Las negociaciones entre la unión y la gerencia volvieron a romperse el viernes al mediodía, al no poderse llegar a un acuerdo en las cláusulas que están bajo discusión. (Foto EL MUNDO, por Ruperto Torres).

7008

NOC-11-3-237 Ponce, 21 de marzo de 1975

ES COPIA

CONFIDENCIAL
AS-10-1-443

MEMORANDO A : Comandante Area Sur

DE : Tnte. José A. Vélez 7-2428 FDO.
Jefe, Sección Inteligencia
Area Sur

ASUNTO : Actividad del Partido Socialista Puertorriqueño en el Area Huelga de la Ponce Cement.

Sgto. Roberto Santiago 8-2406 y agente Tomás I. Mercado #1001 de esta Sección informan que el día 14 de marzo de 1975 hora de 2:15 P.M. a 4:00 P.M., miembros del Partido Socialista Puertorriqueño, encabezados por el Lcdo. Juan Mari Bras, llevaron a efecto una actividad frente a la Ponce Cement de esta Ciudad en solidaridad con los obreros de dicha fábrica que se encuentran en huelga.

El Lcdo. Juan Mari Bras se dirigió a los obreros por espacio de cinco minutos, ofreciendole el apoyo de su colectividad y los exhortó a que continuaran luchando por sus demandas. Luego se dedicó a piquetear en unión a los huelguistas y a las 3:30 P.M. ofreció una conferencia de prensa en ese mismo lugar. (Se desconoce lo tratado en ésta).

De los miembros del Partido Socialista Puertorriqueño que se encontraban presente en esta actividad fueron identificados los siguientes:

1- Lcdo. Juan Mari Bras----------7008
2- Lcdo. Julio Vives Velázquez-----15852
3- Rafael Rodríguez Zaldo----------4280
4- Delfín Ramos Colón----------31353
5- Walter Rodríguez (actor)----------31949
6- Genaro Rentas Rodríguez----------27489
7- Rubén Negrón Rodríguez----------3289
8- José A. Medina Martínez----------28380
9- Eduardo Cruz Vélez----------3974
10- Osvaldo Romero Pizarro----------2439
11- Otoniel López Jaime----------1620
12- Luis Villamides Lizardi----------NR
13- Rosita García Badillo----------2054
14- Manuel Martínez----------1 ref.

EXAMINADO
ADO. DIAZ GONZALEZ
MANUEL MARTIN
ISIONADOS

009430

Tablillas de vehículos identificadas en la actividad:

1- 52 S278 - Conducido por Eduardo Cruz Vélez
2- 28536 X - Lcdo. Juan Mari Bras
3- 37 S 183
4- 69 S 403
5- Todo terminó en orden.

/itr

EXAMINADO
ABRAHAM DIAZ GONZALEZ
ANGEL MANUEL MARTIN
COMISIONADOS

009431

DISTRIBUCION:
(1) 4-4
(1) 15-4
(1) 5A
(12) Con carpeta
Tarjeta de ref.

7008

ESTADO LIBRE ASOCIADO DE PUERTO RICO

POLICIA DE PUERTO RICO

OFICINA DEL SUPERINTENDENTE

DIRIJA TODA
LA CORRESPONDENCIA OFICIAL
AL SUPERINTENDENTE
APARTADO 938 HATO REY, P. R. 00919

CONFIDENCIAL
AO-7-1-#290

MAYAGUEZ, PUERTO RICO
17 de abril de 1975

Memorando A: Comandante Area Oeste

De: Inte. Julio Ramos 7-3510
Jefe Unidad Inteligencia
Area Oeste

Asunto: Suspensión de juicio contra el Lcdo. Juan Mari Bras #7008

Hago referencia a la comunicación AO-7-1-#208 del 14 de marzo de 1975, relacionada con juicio contra el Lcdo. Juan Mari Bras #7008.

Le informo que el día 9 de abril de 1975, a las 10:15 AM, fue suspendido el juicio contra el Lcdo. Juan Mari Bras para el día 13 de mayo de 1975.

El Lcdo. Mari Bras no compareció, pero fue representado por el Lcdo. Angel Luis Toro Goyco #29165.

Enterado:

TNTE. COL. SAMUEL LOPEZ
Comandante Area Oeste

EXAMINADO
ABRAHAN DIAZ GONZALEZ
ANGEL MANUEL MARTIN
COMISIONADOS 21 1985

009432

ilr/

5008

ESTADO LIBRE ASOCIADO DE PUERTO RICO
POLICIA DE PUERTO RICO
OFICINA DE INTELIGENCIA

14-3-75

_____EL MUNDO _____EL DIA _____SAN JUAN STAR

_____EL VOCERO _____NEW YORK TIMES _____EL CARIBE R.D.

✓ _____CLARIDAD

# Mari Brás emplaza líder tronquista

SAN JUAN -- El secretario general del Partido Socialista Puertorriqueño (PSP), Juan Mari Brás, emplazó ayer al secretario-tesorero de la Unión de Tronquistas, Luis E. Pagán para que "antes de llegar a conclusiones sobre cual es la política del PSP en relación a los sindicatos, se entere de la misma de las mejores fuentes —que son líderes socialistas— y no de asesores que lo desinforman sobre el particular".

A tales efectos, el dirigente socialista invitó a Pagán a que acuda a la reunión que próximamente celebrará el liderato de su Partido con los principales líderes sindicales del país.

"El Secretario-Tesorero de la Unión de Tronquistas, ha dado declaraciones al periódico **El Mundo** en las que se une al coro de ataques al PSP montado y dirigido desde La Fortaleza. El líder tronquista se hace eco de la histeria anti-socialista de los patronos y arremete contra el partido de los trabajadores, afirmando que rechaza 'la intervención' del PSP en el conflicto de la Telefónica. Afirmó que el movimiento obrero debe rechazar toda intervención política, 'no importa el partido que lo haga'," dijo Mari Brás.

"El señor Pagán", continuó, "está muy mal asesorado respecto a lo que es el Partido Socialista, sus principios, su práctica y su política sindical. Tenemos la convicción de que en este particular, como en muchos otros, sus asesores están desinformándolo. Lo hacen con toda la mala intención de colocarlo en el lastimoso papel de combatir el PSP desde la misma perspectiva de los patronos".

"El Partido Socialista está invitando al liderato sindical de nuestro Partido y esclareceremos todas las dudas que pueda haber sobre la misma," dijo el líder del PSP.

009433

Agregó que "el señor Pagán aceptó una invitación del presidente del Partido Popular, Rafael Hernández Colón y acudió a La Fortaleza a escuchar la arenga antiobrera del líder de uno de los dos partidos de la burguesía. Lo menos que puede hacer, si es consecuente en su alegada postura de imparcialidad, es escuchar también el planteamiento que haga el partido de los trabajadores".

"No vacile en asistir a esta reunión el Secretario-Tesorero de la Unión de Tronquistas. Le aseguramos que será bienvenido a la misma. No haga caso a quienes le quieren infundir temor de mezclarse con los representantes de su propia clase y lo instigan a confundirse con los portavoces de la clase enemiga de los trabajadores. Nosotros no comemos gente. Lo podrá comprobar si se decide a asistir a esta reunión. Los enemigos de la clase obrera no son los políticos del proletariado. Son los políticos de la burguesía y los capitalistas en general," terminó diciendo.

7088

ESTADO LIBRE ASOCIADO DE PUERTO RICO
POLICIA DE PUERTO RICO
OFICINA DE INTELIGENCIA

14-3-35

✓ EL MUNDO ____ EL DIA ____ SAN JUAN STAR
____ EL VOCERO ____ NEW YORK TIMES ____ EL CARIBE
R.D.

# *Mari Bras Acusa Presidente UTIER Aliarse a Patrono*

**Por Frank A. Estrada**
**United Press International**

El Secretario General del Partido Socialista Puertorriqueño (PSP) acusó ayer miércoles al Presidente del Consejo Central de la Unión de Trabajadores de la Industria Eléctrica (UTIER) de "estar aliado con el patrono".

Juan Mari Bras dijo que Víctor Guillermo Fernández se ol-



JUAN MARI BRAS

vidaba de que era el presidente de un sindicato y que "tiene que velar por el bienestar y los derechos de sus afiliados".

Así contestó Mari Bras a declaraciones hechas el martes por Fernández en el sentido de que el periódico Claridad, órgano oficial del PSP, se había trazado la meta de difamar su persona.

En una conferencia de prensa celebrada en el Colegio de Abogados, el líder del PSP dijo que el Presidente de la UTIER "tiene unos problemas que están vinculados a su posición dentro del Partido Independentista Puertorriqueño y su derrota en la busca de un escaño legislativo por ese partido".

Agregó que Fernández estaba sentido con el PIP, porque presuntamente creía que el escaño que ocupa el representante Luis Angel Torres le correspondía.

El Secretario General del PSP dijo que el Presidente de la UTIER, en vez de defender a los trabajadores afiliados a esa unión, "lo que hace es atacando al trabajador que se ha rebelado en contra de la Autoridad de las Fuentes Fluviales, en la intención de ésta por continuar aumentando las tarifas por concepto de energía eléctrica".

Mari Bras dijo que miembros de la UTIER "han repudiado las declaraciones macartistas que ha venido haciendo Fernández".

Agregó que un miembro del PSP, Luis Lubriel, le ganó la presidencia del capítulo de San Juan de la UTIER a Fernández.

Por otra parte, Mari Bras anunció la celebración de 17 concentraciones simultáneas en todo el país, para impulsar el boicot a la contribución adicional sobre ingresos pendiente en la Legislatura, y en apoyo al proyecto de ley radicado en ese cuerpo por el representante Carlos Gallisá para que se congelen las deudas de los desempleados.

009434

Mari Bras dijo que las concentraciones simultáneas se llevarán a cabo el 20 de este mes a partir de las 7:30 de la noche, en Río Piedras, Cataño, Caguas, Vega Alta, Toa Baja, Barceloneta, Yauco, Arecibo, Utuado, Aguadilla, Mayagüez, San Germán, Ponce, Guayama, Humacao, Fajardo y Río Grande.

Cada una de esas concentraciones, se explicó, la harán dirigentes de zonas nacionales del PSP, llevando el mensaje al pueblo de que "ni radiquen la planilla adicional, ni paguen la contribución adicional".

El Secretario General del PSP dijo que él (Mari Bras), participará en la concentración de Río Piedras, Gallisá en la de Barceloneta, y el coordinador del Movimiento Obrero Unido, Pedro Grant, estará al frente del acto a celebrarse en Guayama.

El líder del PSP dijo que se combatirá el proyecto de la contribución adicional, entendiendo que el gobierno trata de propulsar una medida que "en su aplicación retroactiva al 1974, es inconstitucional".

7008

ESTADO LIBRE ASOCIADO DE PUERTO RICO

POLICIA DE PUERTO RICO

CONFIDENCIAL:

SECCION INTELIGENCIA
AREA SUR

A.S.-10-1-433

*Distrito de* Ponce, 28 de marzo de, *19* 75

ABR 11 1985

MEMORANDUM A : Director Oficina Inteligencia

DE : Tnte. José A. Vélez #7-2428
Jefe, Sección Inteligencia
Area Sur

ASUNTO : Información confidencial

Agente Tomás I. Mercado #1001 de esta Sección informa que el día 13 de marzo de 1975, hora 5:15 P.M., recibió llamada telefónica de su cooperador 301 H-2, quién le informó que el día 14 de marzo de 1975, desde las 2:00 P.M., el Lcdo. Juan Mari Brás estará piqueteando junto a los obreros que se encuentran en huelga en la Puerto Rican Cement en Ponce, P.R.

También dijo este cooperador que el Lcdo. Juan Mari Brás, ofrecerá una conferencia de prensa en el mismo sitio, donde hablará sobre la crisis actual que afecta a Puerto Rico y sobre la concentración que se llevará a cabo el día 20 de marzo de 1975 en todas las cabeceras de zona de la isla. En el Area Sur será en los siguientes pueblos:

a- Yauco
b- Ponce
c- Guayama

Terminó diciendo este cooperador que el Lcdo. Juan Mari Brás a las 7:00 p.m., se encontrará en el local del Partido Socialista Puertorriqueño en la calle Concordia #51 altos de Ponce, P.R., donde se exhibirá la película "Fidel, Fidel" y después se procederá a la discusión de la misma.

Enterado: Tnte. Cor. Rafael Rivera Rosario 2-2615
Comandante Area Sur

EXAMINADO
ABRAHAN DIAZ GONZALEZ
ANGEL MANUEL MARTIN
COMISIONADOS

009435

7008

ESTADO LIBRE ASOCIADO DE PUERTO RICO
POLICIA DE PUERTO RICO

MAR. 20 1975

AN-7-1-258 Distrito de 12 de marzo de , 1975

MEMORANDO A : DIRECTOR, OFICINA INTELIGENCIA

P/C : COMANDANTE AREA NORTE

DE : SGTO. JOAQUIN O. BEZANILLA 8-5136
Encgdo. Unidad Inteligencia
Area Norte

ASUNTO : FINCA BO. TORO NEGRO, CIALES, PUERTO RICO

Hago referencia al Endoso AN-1-12-29, del Tnte. Cor. Armando Pérez Torres 2-2606, Comandante Area Norte, fechado el día 6 de febrero de 1975 al calce del Memorando AN-4-6-58, del Pol. Rosario Morales #6607, de la Unidad de Drogas, de Vega Baja, fechado el día 4 de febrero de 1975, relacionado con el asunto.

Sobre el particular se realizó investigación por los Agentes Jorge L. Rivera #4854 y Víctor Martínez #7839 de esta Unidad, la cual se incluye.

Esta Unidad cuenta con una Carpeta permanente relacionada sobre investigaciones y confidencias recibidas de movimientos sospechosos en la Finca del Bo. Toro Negro, de Ciales, Puerto Rico, propiedad del separatista Juan Mari Bras. Además tenemos cooperadores, los cuales nos mantienen informado sobre los movimientos en el referido lugar.

De acuerdo a la información suministrada por el Pol. Rosario Morales #6607, de la Unidad de Drogas de Vega Baja; la misma corresponde a hechos ya investigados por esta Oficina y hasta el presente no tenemos información que corrobore de que en este lugar se está bregando con armas de fuego.

ANGEL MANUEL MARTINEZ GONZALEZ
COMISIONADO

En Memorando AN-7-1- del Pol. Víctor Martínez #7839, de esta Unidad, fechado el día 24 de abril de 1974, se informó sobre investigación realizada por este Agente sobre unos disparos hechos por unos visitantes a ese lugar, los cuales lanzaron una bola de goma a la charca conocida por Cacao, haciéndole luego varios disparos.

009436

Continuamos realizando inspecciones a este lugar periodicamente, no obstante, informo que este lugar es mayormente visitado por jóvenes, hombres y mujeres, con el propósito de llevar a cabo ballús en la cual hacen uso de drogas y se bañan desnudos en una charca que hay en el referido lugar.

Vea informe suscrito por el Sgto. Luis R. Albino 8-6656 del Distrito de Ciales y Endoso AN-13-1-1,228 del Tnte. Jorge L. Sánchez 7-3263 Comandante Distrito Ciales.

Adjunto:

1. Copia informe Sgto. Luis R. Albino
2. Memorando Pol. Rosario Morales #6607

EXAMINADO
ABRAHAN DIAZ GONZALEZ
ANGEL MANUEL MARTIN
COMISIONADOS

ESTADO LIBRE ASOCIADO DE PUERTO RICO

POLICIA DE PUERTO RICO

Distrito de Ciales 21 de febrero de , 19 75

A : JEFE UNIDAD INTELIGENCIA AREA NORTE

DE : POLS. VICTOR MARTINEZ DELGADO #7839
JORGE L. RIVERA MARTINEZ 4854

ASUNTO : CONFIDENCIA SOBRE ARMAS DE FUEGO EN FINCA DE JUAN MARI BRAS, FINCA TORO NEGRO, CIALES, PUERTO RICO

Me refiero al Memorando AN-7-1-4,092, del 10 de diciembre de 1974, el cual se relaciona con Investigación sobre Confidencia de Armas de Fuego en Finca de Juan Mari Bras, en Bo. Toro Negro, de Ciales, Puerto Rico.

Tengo a bien comunicarle que he practicado la correspondiente investigación, habiendo entrevistado a las siguientes personas:

1.- Pol. Antonio Sánchez #3958, adscrito al Distrito Policía de Ciales, Puerto Rico, residente en Barrio Cordillera, Kilómetro 25.2, de dicho Distrito.

Entrevistado en la población de Ciales, el día 8 de febrero de 1975, hora 9:30 A.M.

Informó el Policía Sánchez, que hace alrededor de diez (10) meses y a eso de la 1:00 A.M. mientras, se encontraba durmiendo en su casa, despertó al escuchar unas detonaciones o disparos, aparentemente de armas de fuego de largo alcance.

Que dichas detonaciones, al parecer, (no está seguro) provenían del Barrio Toro Negro o del Barrio Pesas, de Ciales, Puerto Rico.

RECIBIDO
ABRAHAM DIAZ CONT.
MANUEL MARTIN
COMISIONADOS

Concluyó diciendo el entrevistado que no puede decir con certeza de donde procedían las detonaciones, ya que su residencia queda en el Barrio Cordillera de la localidad.

009438

NOTA: Es casi imposible que el Policía Sánchez, pudiera saber con exactitud de donde procedían los tales disparos, ya que éste reside en el Barrio Cordillera y la finca del Señor Mari Bras, queda en el Barrio Toro Negro, estando ambas a considerable distancia, además la casa que es identificada como de Juan Mari Bras, queda en una parte baja y en su alrededor montañas bastantes elevadas, las que por su altura evitan que cualquier detonación se escuche con facilidad y exactitud en el Barrio Cordillera.

2.- Sr. René Burgos Gregory, Agricultor, residente en el Barrio Toro Negro, de Ciales, Puerto Rico.

Entrevistado en su residencia el día 8 de febrero de 1975, hora 10:15 A.M.

Expresó el Señor Burgos que tiene conocimiento de lo de la Finca de unos parientes de Mari Bras. Que en diferentes ocasiones ha informado sobre las actividades que en dicho sitio se celebran. Las mismas continúan siendo la visita a esa residencia de jóvenes de ambos sexo y que permanecen en ella durante los fines de semana.

Indica además que nunca ha escuchado disparos o detonaciones en dicha finca y de haberlo escuchado lo hubiera informado a esta Oficina, ya que anteriormente se ha puesto en comunicación con algunos de los Agentes que trabajan en la misma, a los fines de proporcionarle algunas tablillas que ha obtenido de los vehículos que son usados para transportar las personas que acuden al lugar mencionado.

3.- Sr. Juan Vázquez Rivera, Comerciante, residente en Barrio Toro Negro, de Ciales, Puerto Rico.

Entrevistado en su negocio el día 8 de febrero de 1975, hora 11:00 A.M.

Manifestó que desde que los parientes de Juan Mari Bras tienen una casa en el Barrio Toro Negro, el Sector es visitado casi todos los fines de semanas por personas extrañas, o sea, jóvenes con abundante melena y mal vestidos así como muchachas un poco descuidadas en el vestir. Le ha extrañado mucho que las personas que visitan ese sitio en diferentes ocasiones pasan frente a su residencia a las 2:00 A.M. Por lo regular dejan los vehículos estacionados frente a su residencia y continúan caminando hasta la mencionada residencia. Nunca ha escuchado ruidos o detonaciones de las producidas por armas de fuego en el lugar.

COMISIONADOS

Terminó indicando que lo único que ha visto en estos jóvenes es que hacen uso en exceso de las bebidas alcohólicas pues en su propio negocio se han llegado a beber hasta dos (2) cajas de cerveza.

4.- Sr. Dámaso Rivera Ortiz, Agricultor, residente en Barrio Toro Negro, de Ciales, Puerto Rico.

Entrevistado en su residencia el día 8 de febrero de 1975, hora 12:35 P.M.

Informa dicho entrevistado que conoce a algunos de los jóvenes que se quedan en la residencia de los parientes de Juan Mari Bras, pues la finca donde está enclavada dicha casa colinda con la de él.

Que hace unos diez u once meses, mientras él se encontraba cultivando su finca, escuchó unas detonaciones que procedían de la finca de los parientes de Mari Bras.

Que se dirigió a esa finca y una vez en ella entró a la residencia que está en la misma y le advirtió a unos jóvenes que allí se encontraban que él no estaba dispuesto a permitir que en el Area de Toro Negro se tirara al blanco y que de sorprender a cualquier persona haciendo tal cosa, sería el primero en acudir a la Policía y denunciarlos públicamente.

A todo ésto un joven identificado por "Chokie", que se encontraba en el sitio se excusó con él y le prometió que eso no iba a continuar en dicho sitio pues la persona que había hecho los disparos no sería aceptado nuevamente en el grupo.

Como consecuencia a este problema el tal "Chokie" se desligó del grupo y construyó una casa en otro lugar de la finca.

Desde esa vez no ha vuelto a escuchar disparos ni detonaciones por el lugar.

Sabe que esos jóvenes en ocasiones visten ropas de fatiga.

Nunca ha visto ni se ha enterado de que se haya transportado cajas que puedan ser usadas para esconder armas de fuego a la residencia mencionada.

EXAMINADO
ABRAHAN DIAZ
ANGEL MANUEL MARTIN
COMISIONADOS

Personalmente ha visitado dicha residencia y nunca ha visto armas de fuego y mucho menos cajas sospechosas.

5.- Sr. José Rivera Burgos, Desempleado, residente en Barrio Jaguas, de Ciales, Puerto Rico.

Entrevistado en el Barrio Toro Negro, de Ciales, sitio donde pasa la mayor parte del tiempo, ya que su familia reside en dicho barrio.

Expresó que hace unos nueve (9) meses él había informado de unos disparos que se habían hecho en una charca del Barrio Toro Negro y le consta que los casquillos de balas allí encontrados fueron entregados a un Oficial de la Policía, de Arecibo.

Que desde ese tiempo para acá no se han escuchado más tiros o ruidos producidos por armas de fuego.

Nunca ha visto que para la residencia ocupada por los parientes de Mari Bras, se hayan transportado cajas conteniendo armas de fuego.

Teme de que en esa residencia los que allí acuden estén usando narcóticos o drogas, pues en varias ocasiones los ha observado y se notan soñolientos y actuando en forma rara, muy parecidos a los que se encuentran bajo los efectos de las drogas.

El viernes pasado notó que al llegar a la residencia mencionada un grupo de muchachas, las personas que estaban en la casa al recibirla se mostraron sumamente alegres y luego, por la noche, se escuchaban risas y gritos aparentando estar en "órbita".

6.- Sr. Enrique Burgos Vega, Agricultor, residente en Barrio Toro Negro, de Ciales, Puerto Rico.

Entrevistado en su residencia el día 8 de febrero de 1975, hora 2:00 P.M.

Manifestó el Señor Burgos que para el mes de noviembre de 1974, hora entre 11:00 a 12:00 P.M. vió cuando unos jóvenes vestidos con ropas de fatiga (tipo militar) bajaban de una guagua unas cajas, las cuales llevaron hasta la residencia de los parientes de Juan Mari Bras en el Barrio Toro Negro, de Ciales, Puerto Rico. Que dichas cajas estaban tapadas con basuras y hojas.

Desconoce lo que contenían dichas cajas. Que hace bastante tiempo no se escuchan detonaciones o disparos en el Barrio.

7.- 268-HC-5. Entrevistado en algún lugar del Barrio° Toro Negro, de Ciales, Puerto Rico, el día 8 de febrero de 1975, hora 3:00 P.M.

Expresó el entrevistado que continúa atento a todo lo que ocurre en la residencia ubicada en la finca Toro Negro, Sector Collores.

Que la última vez que se hicieron disparos de armas de fuego en dicho Sector fue para el mes de marzo de 1974.

Que en esa ocasión él le entregó a un Oficial de Policía unos casquillos, los cuales había recogido en una charca del Bo. Toro Negro y los cuales eran procedentes de los usados por unos jóvenes que le tiraban a una bola de goma que había en dicha charca.

Que desde esa fecha para acá, allí no se tira al blanco. Ha visitado dicha residencia (casa parientes Juan Mari Bras) y no ha visto nada que indique la procedencia de armas de fuego.

Tampoco ha notado ni visto cajas donde se puedan esconder armas de fuego.

Continúa diciendo el Agente 268-HC-5 que ha notado que las personas que frecuentan esa residencia se conducen de manera muy extraña y hasta en el caminar se notan como sonámbulos.

NOTA: Se orientó al entrevistado a los fines que pase mayor parte de su tiempo en la residencia que nos ocupa con el propósito de detestar cualquier anormalidad que surja y la informe inmediatamente a esta Oficina.

Oportunamente nos comunicaremos con él para de esa manera continuar dándole un seguimiento al asunto.

8.- Sr. Anastacio Román Román, Agricultor, residente en el Barrio Toro Negro, de Ciales, Puerto Rico.

Entrevistado en su residencia el día 8 de febrero de 1975, hora 3:50 P.M.

ABRAHAN DIAZ GONZALEZ

Informa el entrevistado que nunca ha escuchado disparos de armas de fuego por el Sector de Toro Negro. Que lo único anormal que ha visto y con suma frecuencia especialmente durante los viernes, sábado y domingo a eso del atardecer, son jóvenes (mujeres y hombres) bañándose completamente desnudos en un río que pasa frente a su residencia. Que esos jóvenes son los que visitan la residencia conocida como propiedad de los

parientes de Juan Mari Bras. Ha notado que cuando estos jóvenes se encuentran en esas actividades en el río, actúan en una forma bien rara, pues se rien mucho y se le nota una alegría extraordinaria, más cuando salen del río se notan medios dormidos y pensativos.

Esto lo ha llevado a concluir que lo que allí sucede no es otra cosa que el uso de drogas.

Señala además que en la mencionada residencia también vivía un joven de nombre José Bracetti, y que éste aparentemente no le gustó lo que allí estaba pasando y se desligó del grupo.

Que esa finca también era propiedad del tal José Bracetti, pero que al éste desligarse del grupo, se quedó con unas sesenta (60) cuerdas, las cuales están en el lado Sur de la finca y las divide el Río Toro Negro, o sea, que la otra parte de la finca, 18 cuerdas la ocupan los jóvenes que se sospecha hacen uso de las drogas y los que son visitados por grupos de muchachas.

Concluyó diciendo el Señor Román Román, quien también es un Cooperador de esta Oficina, que nunca se ha enterado de la procedencia de cajas que puedan contener armas de fuego en la residencia de los parientes de Juan Mari Bras.

R E S U M E N:

Luego de haberse entrevistado a estas personas y de haber hecho una inspección ocular del sitio conocido por Toro Negro, Sector Collores, de Ciales, Puerto Rico he llegado a la conclusión de que lo que allí sucede no es otra cosa que ballús y orgías relacionadas con drogas.

Que los jóvenes que durante los fines de semanas visitan la mencionada área, hasta se bañan completamente desnudos en un río que pasa por el centro de la misma.

Que ésto lo hacen jóvenes de ambos sexos conjuntamente.

Que dichos jóvenes han sido vistos actuando de manera muy rara, o sea, soñolientos y pensativos y en algunas ocasiones demasiado alegres.

ABRAHAN DIAZ GONZALEZ
ANGEL MANUEL MARTIN
COMISIONADOS

Que a pesar de que la entrevista Número 6, alega haber visto unas cajas, las cuales eran cargadas en una guagua que se dirigía a la residencia de los parientes de Juan Mari Bras, y las cuales estaban tapadas con basura y hojas, no vió en ningún momento armas de fuego y solamente ha informado que sospecha que en las mismas pudieran llevar tales armas de fuego.

El entrevistado Número 7, quien en distintas ocasiones ha visitado la residencia que nos ocupa informa que nunca ha visto tales cajas y mucho menos armas de fuego.

En la misma información ofrecida por el Sgto. Luis R. Albino #8-6656, del Distrito Policía de Ciales y la cual origina en parte esta investigación se desprende que en dicho sitio "aparentemente hacen orgías y ballús con relación a drogas ya que según personas de aquel Sector luego, de tales actos dichos individuos aparentan estar drogados."

Véase carta fechada el día 4 de diciembre de 1974 y suscrita por el Sgto. Albino #8-6656, así como endoso AN-13-1-1,228, del 4 de diciembre de 1974, suscrito por el Tnte. Jorge L. Sánchez #7-3263, Comandante Distrito Ciales, en el cual informa que personalmente se personó en la noche del 3 de diciembre de 1974, al mencionado sitio y luego, de entrevistar a varias personas, dicha confidencia (de las armas) resultó infructuosa.

Como complemento a esta investigación me permito muy respetuosamente señalar que esta Oficina tiene un expediente completo relacionado con la finca que nos ocupa y hasta el presente se ha podido detestar que en la residencia que allí está enclavada acuden jóvenes de ambos sexos oriundos del Area Metropolitana y que algunos de ellos son de tendencias separatistas, motivos por lo cual hemos logrado penetrar a un Agente Cooperador en dicho sitio, el cual nos mantiene informado de lo que allí sucede. Además en diferentes ocasiones hemos visitado la misma y hasta se ha inspeccionado el interior de la casa en cuestión, siendo todo negativo hasta el presente (asunto de armas de fuego).

R E C O M E N D A C I O N:

Muy respetuosamente soy de opinión de que se le dé copia de esta Investigación a la Unidad de Drogas del Area Norte y se continúe la vigilancia que esta Oficina tiene en el sector Toro Negro, de Ciales, a los fines de continuar detectando lo que allí sucede.

EXAMINADO
DIAZ GONZALEZ
ANGEL MANUEL MARTIN
COMISIONADOS

009444

NOTA: El pasado sábado 8 de febrero de 1975, en la residencia de Toro Negro, Sector Collores de Ciales y la cual es descrita como propiedad de parientes de Juan Mari Bras, se encontraban los individuos Carlos Mari y Jesús Figueroa Bibiloni, éstos ocupaban el Auto Renault, 1962, Tablilla 32-W-210 y guagua Chevrolet, 1974, Tablilla 137-012 respectivamente.

Véanse informes del 5, 12 y 21 de febrero de 1973, 2 de marzo de 1973, 8 y 21 de marzo de 1974, 9, 24 y 29 de abril de 1974, 4 y 13 de diciembre de 1974, relacionados todos con el asunto.

Se incluye Memorando AN-7-1-4,092, del 10 de diciembre de 1974 e investigación del Policía Rosario Morales Placa 6607, de la Sub-Unidad de Drogas, de Vega Baja.

EXAMINADO
ABRAHAN DIAZ GONZALEZ
ANGEL MANUEL MARTIN
COMISIONADOS

AN-4-6-58

Drogas, Vega Baja 4 febrero 75

Memo. A : Encargado Unidad Drogas,
Vega Baja, P. R.

De : Pol. Rosario Morales 6607

Asunto : Querella Investigada 74-3

Me refiero a la querella núm. 74-3, relacionada con el Trafico Ilicito de Armas y Drogas en Bo. Toro Negro de Ciales.

En relación a la misma tengo a bien informar que me personé al Dtto. de Ciales y me entreviste con el Sr. Manuel Torres Rodríguez, comerciante en Armas de Fuego de ese Distrito, y esté informó, que unos vecinos de la finca, propiedad del Sr. Mari Brass, en Toro Nego de Ciales, le habián informado que en una residencia campestre que tiene Mari Brass en dicha finca ellos han visto pasar unos individuos vestido de fatiga, en una guagua llevando varias cajas en la misma, y que ellos creen que sean Armas de Fuego, ya que de noche han oido varios detonaciones de armas de fuego en dicha finca.

En el Bo. Toro Negro se entrevistó al Sr. Enrique Burgos y a su esposa y estos manifestaron haber oido detonaciones de armas de fuego, en la inmediaciones de la finca propiedad del Sr. Juan Mari Brass, y alegan haber visto pasar el vehículo y las personas antes mencionadas, llevando una caja y otras cosas, tapadas con basura y hojas para residencia campestre del Sr. Mari Brass.

El Sr. Enrique Burgos y su eposa manifestaron además que una o dos vece al año, ellos ven pasar varios vehículos con distintivos del partido Socialista, para dicha residencia y que allí hacen fiestas, ya que cuando regresan salen borrachos o bajo los efectos de Drogas.

El Sgto. Luis R. Alvino del Dtto. de Ciales, fue entrevistado y éste manifestó, que ya el había investigado dicha querella y el mismo en ropa cívil y utilizando un Jeep del Municipio, se personó a dicha finca y sostuvo una conversación con el hijo de Mari Brass y luego inspeccionó la finca y pudo notar que detrás de la residencia campestre hay unas piedra bien gran-

COMISIONADOS

[illegible] en la misma. [illegible] de [illegible] en dicho [illegible] investigado con relación [illegible]

Según la investigación [illegible] de dicho sitio no existe [illegible] por la información obtenida de los vecinos [illegible] en ese sitio se celebran fiestas o orgías [illegible] dos veces al año y se sobre entiende que en una [illegible] otro hagan uso de algún estimulante, además de las correspondientes bebidas alcohólicas.

Con relación a las armas de fuego, cabe la posibilidad que sea positivo, ya que los vecinos han escuchado detonaciones y puede ser fáctible que se estén probando armas de fuego en ese sitio.

==========

AN-4-6-58 Unidad Drogas 4 febrero de 1975
Vega Baja

Referida al Comandante Area Norte, [illegible]

Memorando AN/[illegible]/2/[illegible] del 5 diciembre de 1974

Sgto. Ernesto Rivera [illegible]
Jefe, Int. Sección Dr[illegible]
Area Norte

---

AN-1-12-29 Comandancia Area Norte 5 de febrero de 197[illegible]

Referida al Superintendente Auxiliar Negociado de Operaciones de Campo, para su conocimiento.

Ampliamos nuestro memorando AN-1-2-1006 del 5 de diciembre de 1974. **Copia de esta carta se le esta enviando a Div.Inteligencia para su investigación. Oportunamente informaremos resultado de dicha investigación.**

TNTE. COR. ARMANDO PEREZ TORRES
COMANDANTE AREA NORTE 2-2[illegible]6

CC: División Inteligencia, para su conocimiento.

EXAMINADO

009447

Forma 8A
Junio 1969 (Rev.)

ESTADO LIBRE ASOCIADO DE PUERTO RICO
POLICIA DE PUERTO RICO

# MEMORANDO

AM-1-2-1006 5 de diciembre de 19 74

A : Superintendente Auxiliar Negociado Operaciones de Campo

P/C : 1.

2.

DE : Tte. Cor. Rafael Rivera Rosario 2-2615
Comandante Area Norte

ASUNTO : CONFIDENCIA SOBRE ARMAS DE FUEGO

Referido al Supte. Auxiliar Negociado Operaciones de Campo para su conocimiento.

Hemos ordenado a los Comandantes de las Unidades de Inteligencia y Drogas, Area Norte que realicen investigación de este asunto e informen.

CC Encargado Unidad Inteligencia y Unidad Drogas de Vega Baja, para atención, investigación e informe.

J. 4-0344—2,000 B.—IGPR.

009443

EXAMINADO
ABRAHAM [illegible]
ANGEL [illegible]
COMISIONADOS

DIC 5 1974

Miércoles 4 de diciembre de 1974

El día 3 de diciembre de 1974, hora 5:30 P. M. el señor Manuel Torres Rodríguez informó que le habían dado una confidencia de que una guagua Panel Delivery trajo a la finca del señor Juan Marí Bras un cargamento de armas de fuego. No obstante se entrevistó al Policía Antonio Sánchez #3958 con relación a unas detonaciones que el policía oyó hace semana y media atrás y éste manifestó que dichas detonaciones procedían del señor Marí Bras (finca).

Personalmente el subscribiente visitó la finca del señor Marí Bras confidencialmente y entrevistó a su vecino Enrique Burgos y su esposa Margarita de Burgos y éstos manifestaron que los viernes de 11:00 a 12:00 de la noche varios individuos de aspecto de Hippies vestidos con ropa de fatiga (Militar) vienen en una guagua y traen cajas y otras cosas tapadas con basura por encima y las introducen en la residencias del señor Marí Bras y dichos individuos son varones adultos y son como de 10 a 12 personas. También manifestó dicho señor que él presta su residencia para vigilancia siempre y cuando no se revele su identidad.

Según investigación practicada por el subscribiente a dicho sitio también vienen motoras y aparentemente hacen orjías y bailes con relación a drogas ya que según personas de aquel sector luego de tales actos dichos individuos aparentan estar drogados. Se le dió conocimientos al Tnte. Carmelo Méndez y Sgto. Benavilla de la División Inteligencia Area Norte.

Fdo. Sgto. Luis R. Albino #8-6658

---

AN-13-1- 1,228 Ciales, P.R. 4 diciembre de 1974

Referida al Comandante Area Norte para su conocimiento y fines que de lugar. Yo personalmente me personé la noche del 3 diciembre de 1974, a dicho sitio, entrevisté varias personas, resultando la confidencia de las Armas infructuosas.

Tnte. Jorge L. Sánchez #7-3263
Comandante Distrito, Ciales

009419

*NOC-11-14-186*

*24 de marzo de 1975*

*MEMORANDO A :* *Tnte. Cor. Luis E. Vázquez*
*Superintendente Auxiliar Int.*
*Jefe Negociado Operaciones*
*de Campo*

*DE :* *Comdte. Carmelo Gloró*
*Director Oficina Inteligencia*

*ASUNTO :* *JUICIO CONTRA JUAN MARI BRAS*

*Para el día 11 de marzo de 1975, en el Tribunal de Distrito de Mayaguez, estaba señalado para ventilarse el caso por el delito de "Libelo" contra Juan Mari Bras, siendo el perjudicado el Sr. Freddie Valentin Acevedo.*

*El Hon. Juez Adalexis Ferrer, en ausencia del acusado, procedió a suspender el mismo para el 9 de abril de 1975.*

EXAMINADO
ABRAHAM DIAZ GONZALEZ
ANGEL MANUEL MARTIN
COMISIONADOS

009450

Amalia

ESTADO LIBRE ASOCIADO DE PUERTO RICO

POLICIA DE PUERTO RICO

OFICINA DEL SUPERINTENDENTE

DIRIJA TODA
LA CORRESPONDENCIA OFICIAL
AL SUPERINTENDENTE
APARTADO 938 HATO REY, P. R. 00919

CONFIDENCIAL
AO-7-1-#208

MAYAGUEZ, PUERTO RICO
14 de marzo de 1975

MAR. 20 1975

Memorando A: Comandante Area Oeste

De: Inte. Julio Ramos 7-3510
Jefe Unidad Inteligencia
Area Oeste

Asunto: Juicio contra el Lcdo.
Juan Mari Brás #7008

Informa el Sgto. Vicente M. Torres 8-1744 que el día 11 de marzo de 1975, a las 9:00 AM, estaba señalado el juicio contra el Lcdo. Juan Mari Brás por el delito de libelo, siendo el perjudicado el señor Freddie Valentín Acevedo, en el Honorable Tribunal Distrito de Mayaguez.

El caso fue suspendido para verse el 9 de abril de 1975 en ese mismo Tribunal. La sala fue presidida por la Honorable Juez Adalexis Ferrer. El Lcdo. Mari Brás no compareció al referido Tribunal.

Enterado:

TNTE. COL. SAMUEL LOPEZ
Comandante Area Oeste

ilr/

EXAMINADO
ABRAHAN DIAZ GONZALEZ
ANGEL MANUEL MARTIN
COMISIONADOS

009451

7008

NOC/11/12/333 9 de abril de 1975

DESGLOSE DEL DOCUMENTO 4-6-1

Según memorando AO-7-5-1, fechado 14 de marzo de 1975, se informa que el 7 de marzo de 1975, el Lic. Juan Mari Bras (7008), dictó una conferencia a los miembros de la FUPI del Colegio Agricultura y Artes Mecánicas de Mayaguez en el local del PSP en dicho pueblo.

A dicha actividad asistieron los siguientes:

1. Juan Mari Bras - 7008
2. José Soler del Valle - 3628
3. Miguel Sánchez Rivera - 3863
4. David Torres - 5184
5. Rafael Cancel Rodríguez - 51
6. Lydia Barreto - 20248
7. Amado Soto Santiago - 4394
8. Francisco Aruca González - 5117
9. Raúl Rodríguez Rivera - 5119
10. Israel Torres Penchi - 78
11. Loida Rodríguez - 4803
12. Lucas Rivera Lanauce - 4556
13. Roberto Journet Mártir - 28167
14. Monalisa Delgado Rivera - 4979
15. José R. Rivera Serrano - 22180
16. Fernando Rodríguez Santiago - 31740
17. Ernesto Domínguez Méndez - 30379
18. Adalexis Rios Orlandi - 5210
19. Miriam Vega - 5043

(19) MENCIONADOS

EXAMINADO
ABRAHAM DIAZ GONZALEZ
ANGEL MANUEL MARTIN
COMISIONADOS

009452

7008

NOG-11-3-190

7 de marzo de 1975

MEMORANDO A : Director Oficina de Inteligencia

DE : Sgto. Manuel Castro 8-2959

ASUNTO : JAIME E. CRUZ ALVAREZ -CARPETA 741.

De acuerdo información aparecida en el periódico Claridad, el Movimiento Obrero Unido, dirigido por Pedro Grant, celebró reunión el 25 de febrero de 1975 y expulsó de su directiva a Jaime E. Cruz Alvarez -C-741. Este era tesorero y miembro de la Comisión ejecutiva de dicho movimiento . Pedro Grant 25833 alegó que éste no cumplía con sus deberes en el movimiento y se dedicó a criticarlo como que recibía órdenes del Lcdo. Juan Mari Bras. 7008. del P.S.P.

Luego en conferencia de prensa, Jaime E. Cruz se catalogó como socialista y seguidor de Rubén Berríos 32053. Actualmente es miembro de la directiva del PIP y coordinador de asuntos obreros en dicho partido.

Nota:

Información para archivo en su carpeta.

DISTRIBUCION:
(1) 5-2
(1) 4-4
(1) 4-9
(4) Con carpeta

EXAMINADO
ABRAHAN DIAZ GONZALEZ
ANGEL MANUEL MARTIN
COMISIONADOS

009453

7008

NOC-11-14-257
(Es copia)

CONFIDENCIAL
AO-7-1-199

Mayaguez, Puerto Rico
13 de marzo de 1975

MEMORANDO A : Comandante Area Oeste

DE : Tnte. Julio Ramos 7-3510 (Fdo.)
Jefe Unidad Inteligencia, A. O.

ASUNTO : REUNION PSP MAYAGUEZ

Informan los Policías Rafael Acosta #7307 y Francisco Mendoza #4290, que el día 7 de marzo de 1975, de 8:00 PM a 10:30 PM, se llevó a efecto una reunión en el local de la calle San Rafael #137 de Mayaguez.

A la misma asistieron cerca de 35 personas y fueron identificadas las siguientes:

| | |
|---|---|
| 1- Juan Mari Bras | 7008 |
| 2- Miguel Sánchez Rivera | 3863 |
| 3- José Soler del Valle | 3628 |
| 4- Mercedes Vázquez Báez | 23648 |
| 5- José N. Rodríguez Santiago | 7141 |
| 6- Fernando Rodríguez Santiago | 31740 |
| 7- Gilberiano Ramos Cancel | 362 |
| 8- Lydia Barreto Acevedo | 20248 |
| 9- Richard Paret Vélez | 27477 |
| 10- Monalisa Delgado Rivera | 4979 |
| 11- Roberto Journet Martir | 28167 |
| 12- Ernesto Dominguez Méndez | 30379 |

Enterado:

Tnte. Col. Samuel López
Comandante Area Oeste

EXAMINADO
ABRAHAN DIAZ GONZALEZ
ANGEL MANUEL MARTIN
COMISIONADOS

ilv/

DISTRIBUCION:
(1) 4-4
(1) 4-4M25
(12) Con carpeta

009454

7008

NOC-11-18-406
(Es Copia)

CONFIDENCIAL
AO-7-1-#190

MAYAGUEZ, PUERTO RICO
7 de marzo de 1975

MEMORANDO A : Comandante Area Oeste

DE : Tnte. Julio Ramos 7-3510 (Fdo.)
Jefe Unidad Inteligencia
Area Oeste

ASUNTO : REUNION P.S.P. CABO ROJO

Informan los policías Rafael Acosta #7307 y Francisco Mendoza #4290, que el día 6 de marzo de 1975, de 7:30 P.M. a 9:00 P.M., se llevó a cabo una reunión en el local de la Calle Mestre de Cabo Rojo.

Asistieron aproximadamente 15 personas y fueron identificados los siguientes:

1. Juan Mari Bras - #7008
2. María de los M. Pérez Toro - #30834
3. Angel L. Toro Goyco - #29165
4. Monserrate del Valle Quiñones - #3317
5. Luis Pons Irizarry - #23062

Oportunamente se informarán los nombres de los demás asistentes.

Enterado:

EXAMINADO
ABRAHAM DIAZ GONZALEZ
ANGEL L. TORO GOYCO
COMISIONADOS

TNTE. COR. SAMUEL LOPEZ (Fdo.)
Comandante Area Oeste

ilr/

009455

Distribución:

(1) 4-4
(1) 4-4 M 7
(5) Con Carpeta

7008

NOC-11-3-281

SECCION INTELIGENCIA, AREA SUR

CONFIDENCIAL
AS-10-1-472

Ponce 25 de marzo de 1975

ES COPIA

MEMORANDO A : Director Oficina Inteligencia

DE : Tnte. José A. Vélez 7-2428 FDO.
Jefe Sección Inteligencia
Area Sur

ASUNTO : PIQUETE DEL PARTIDO SOCIALISTA PUERTORRIQUEÑO (PSP) FRENTE AL CAPITOLIO EN SAN JUAN

En esta Sección se recibió información que indica lo siguiente:

Que el día 3 de marzo de 1975 hora de 5:00 P.M. a 9:45 P.M. se llevó a cabo un piquete por miembros del Partido Socialista Puertorriqueño frente al Capitolio en San Juan, P.R.

A esta actividad se encontraban alrededor de 3,500 personas, de las cuales fueron identificadas las siguientes:

1- José Reymundi----------4892
2- Lcdo. Juan Mari Bras----------7008
3- Noel Medina- Coordinador de la FEPI-NR
4- Radamés Quiñones----------6350
5- Radamés García Badillo----------5584
6- Una tal Rosiña
7- Luis Penchi----------3 refs.
8- Jaime Medina----------NR
9- Luis A. Medina----------2 ref.
10- Norma Pérez----------1871
11- Fernando J. Guillot Gracia----------4923
12- Gilberto Hurtado----------4950
13- Osvaldo Romero----------2439
14- Edwin Pontón----------4482
15- Miguel Rubero----------4939
16- Miguel Santiago----------2 ref.
17- Miguel Rivera Puig----------4938
18- Sandra García----------3331
19- Sandra Laureano----------1 ref.
20- Osvaldo Droz----------1 ref.
21- Héctor Meléndez----------2686
22- Roberto Figueroa----------NR
23- Vilma Bassat----------1838
24- Eduardo Cruz Vélez----------3974
25- José L. Pacheco----------5190
26- Juanita Campo----------4933
27- Carlos L. Uriarte----------2 refs.

EXAMINADO
ABRAHAN DIAZ GONZALEZ
MANUEL MARTIN
COMISIONADOS

009456

El mismo fue en contra del mensaje que ofreció el Gobernador de P.R., Sr. Rafael Hernández Colón a la Legislatura.

Enterado: Tnte. Cor. Rafael Rivera Rosario 2-2615 Fdo.
Comandante Area Sur

DISTRIBUCION:
(1) 4-4
(1) 15-4
(17) Con carpeta Tarjeta de ref.

7128

3 de marzo de 1975

ASUNTO : PIQUETE PSP

Para informar que el día 3 de marzo de 1975 y de 6:00 P.M. a 9:25 P.M., se llevó a cabo un piquete masivo frente al Capitolio de Puerto Rico en el cual participaron más de 3,000 personas y entre los cuales estaban

1. Julio Serrano (7158)
2. Santos Rivera (1843)
3. Félix Colón (2710)
4. José R. Coss (64)
5. Fernando Coss (7008)
6. Juan Mari Bras (7008)
7. Rosa Mari Pesquera (1278)
8. Raúl Santiago (5032)
9. Zaúl Cardona (ref.)
10. Nelly Ruíz (3467)
11. Margarita López (3801)
12. Gloria Rodríguez (ref.)
13. María Rivera (ref.)
14. Lilliam Marrero (4866)
15. Rubén Soto (23355)
16. Julio Muriente (26173)
17. Franklyn Rivera (431)
18. Carlos Rodríguez (1285)
19. Florencio Merced (30236)
20. Federio Rivera (ref.)
21. Mildred Sotomayor (4445)
22. Gloribel Ríos (ref.)
23. Domingo Torres (2947)
24. Néstor Colón (3640)
25. Luis Laboy (5095)
26. Justo Méndez (2349)
27. Celenia Torres (ref.)
28. Luis Castro (1070)
29. Antonio Gómez (1888)
30. Héctor Meléndez (2686)
31. Julieta Muñoz (3896)
32. Rubén González (3473)
33. Juan Robles (2454)
34. Pedro Albizu (10671)

EXAMINADO

ABRAHAM DIAZ GONZALEZ

ANGEL MANUEL MARTIN

COMISIONADOS

009457

009458

35. Nereida Rivera (ref.)
36. Luis Santos (5009)
37. Miguel Ramos (ref.)
38- María Sánchez (ref.)
39. Juanita Torres (ref.)
40. Carlos Colón (1327)
41. Carlos Mercado (ref.)
42. Rafael López (31971)
43. Efraín Maceira (3978)
44. José Juan Rodríguez (31049)
45. Juan González (1931)
46. Noel Colón (ref.)
47. Miguel Soto (5082)
48. Nieves Rodríguez (3649)
49. Haydee Yordan (4681)

EXAMINADO
ABRAHAN DIAZ GONZALEZ
ANGEL MANUEL MARTIN
COMISIONADOS

*Habló Mari Bras quien aludió al Capitolio como un "Estado de Sitio" y dijo que el gobernador estaba anunciando el estado de quiebra del gobierno en el momento en que la Policía había tomado el panteón de Puerta de Tierra refiriéndose otra vez al Capitolio. Dijo Juan Mari Bras además que se oponían los socialistas en cualquier forma al uso y explotación de los minerales en la isla por parte de extranjeros. Además entre otras cosas afirmó que la única solución para la crisis en el pueblo de Puerto Rico era la Alternativa Socialista. Criticó además al gobernador por no ejercer el derecho constitucional uniforme para todos los ciudadanos y no para discriminar contra los pobres y las clases que trabajan y menos pudientes.*

*Actividades para la jornada de marzo:*

1- 4 de marzo - ofrenda floral en Arecibo
2- 11 de marzo - piquete UPR, Río Piedras
3- 12 de marzo - marcha solidaridad Mayaguez -- 12:00 P.M.

*Distribución*
*(1) 4-4*
*(1) 4-6*
*(1) 207-HE-2*
*(1) Especialista*
*(37) Mencionados*

7808

3 de marzo de 1975

ASUNTO : PIQUETE CAPITOLIO

Hoy, 3 de marzo de 6:50 P. M. aproximadamente hasta 9:30 P. M. estuvieron en un piquete frente al Capitolio aproximadamente 1,300 manifestantes de izquierda. Asistieron los siguientes:

1- Iván Colón (3675)
2- Néstor Colón (3640)
3- Luis F. Coss (5577)
4- José R. Coss (64)
5- Javier Colón (4350)
6- Félix Colón (2710)
7- Luis Santiago (4131)
8- Luis Guzmán (4341)
9- Tomás Pérez (4383)
10- José Gamalier González (4411)
11- Julia Elías (4132)
12- Carlos Encarnación (4293)
13- Luis Sánchez (4631)
14- Lucía Romero (1401)
15- Awilda Olmo (2367)
16- Alejandro González (4047)
17- Luis Alvárez (2674)
18- Benjamín Rivalta (319)
19- Josefina Vilar (4623)
20- Héctor Vélez (4139)
21- Francisco Rivera (2956) (Pancho)
22- Brunilda Groenmou (2875)
23- Josefina Groenmou (581)
24- Milagros Rivera (1282)
25- Angel Colón Feliciano (996)
26- Juan Mari Bras (7008)
27- Eugenio Monclova (3726)
28- Cedar García (3723)
29- Néstor Nazario (30481)
30- Sonia Burgos (NR)
31- Noé Mercado (3982) (Peñuelas)
32- Iván Ríos (28857)
33- Betzaida Cardona (4683)
34- Roy Brown (6665)
35- Jaime Benson (1143)
36- Melba Miranda (4046)
37- Aracelis Miranda (4498)

EXAMINADO
ABRAHAN DIAZ GONZALEZ
ANGEL MANUEL MARTIN
COMISIONADOS

009459

EXAMINADO
ISRAEL DIAZ GONZALEZ
ANGEL MANUEL MARTIN
COMISIONADOS

009460

84- Ligia Ríos (2660)
85- Johnny Samson (2300)
86- Wendy Matos (4231)
87- Iván Berríos (4793)
88- Lidy López (5013)
89- Joito Franceshini (2275)
90- Gloria Rosado (4016)
91- Ivonne Sierra (4867)
92- Domingo Torres (2947)
93- Lilliam Marrero (4866)
94- Roxana Badillo (2054)
95- Iván Elías (4809)
96- Julio Muriente (26173)
97- Carmen Baerga (4703)
98- Luis Colón (ref.)
99- Ramón Bosque (840)
100- Nieves Merced (ref.)
101- María Miranda (2308)
102- Noel Colón Martínez (31725)
103- Vilma del C. Martínez (ref.)
104- Reinaldo Torres (1046)
105- Ricardo Alcaraz (5100)
106- Eileen Ochard (ref.)
107- Alida Millán (5189)
108- Ramón Parrilla (3108)
109- Nilda Torres (ref.)
110- Guillermo Segarra (4943)
111- William Gómez (ref.) (San Francisco)
112- Edmee Soltero (4987)
113- Carlos Fernando Rosado (1825)
114- Judith Crespo (4467)
115- Cruz del Carmen (32138)
116- Elba Sánchez Ocasio (5109)
117- Greta Irizarry (ref.)
118- Rafael Baerga (2058)
119- José Valentín (NR) (Che)
120- Rubén González (3473)
121- Loyda Martínez (ref.)
122- Jenaro Rentas (27489)
123- Oscar (Pres. FUPI- Sociales) Vega (4874)
124- Mildred Canneti (4988)
125- Juana Ivette Naveira (2297)
126- Heriberto García (3 ref.)

38- José T. Coss (4457)
39- Carlos Alberty (4600)
40- Marisha Colón (5000)
41- Pedro Oscar Cruz (4695)
42- Ernesto Curiel (4336)
43- Antonio Maldonado (2960)
44- Marcos Pastrana (4535)
45- Erwin Calderón (4883)
46- José Ríos (3361)
47- Rosa Mari Pesquera (1278)
48- Francisco Hernández (24133)
49- Iván Rivera (30374)
50- Salvador de la Cruz (4120)
51- Andrés Jiménez (2322)
52- Modesto Rosado (4397)
53- Santos Rivera (1843)
54- Carlos García (NR)
55- Janet Elías (54)
56- Alfredo Vélez (4733)
57- Alfonso Rivera (2617)
58- Maribel Calderón (2057)
59- Pedro Albizu Meneses (10671)
60- Edwin Hernández (ref.)
61- Vivian Elías (4475)
62- Julieta Muñoz (3896)
63- Andrés Trujillo (4732)
64- Gervacio Morales (7411)
65- Luis Castro (1070)
66- Angel Ramos (ref.) (Industrial Algodonera)
67- Silvia Domenech (ref.)
68- Felipe Cirino (2056)
69- José A. Rodríguez (4749)
70- Justo Méndez (2349)
71- Diana Nieves (4797)
72- Carlos Sánchez (5557)
73- Reinaldo Méndez (4713)
74- José Rivera Santana (3231)
75- Vanesa Pujols (4860)
76- José N. Medina (2383)
77- Carlos Gómez (4612) (Carlitín)
78- Luis Pérez Sánchez (8526)
79- José Sánchez Lugo (6340)
80- Nitza Meléndez (3036)
81- Frank Amstrong (4849)
82- Benjamín Torres (1775)
83- Antonio Gaztambide (24119)

EXAMINADO
ABRAHAN DIAZ GONZALEZ
ANGEL MANUEL MARTIN
COMISIONADOS

009461

EXAMINADO
ANGEL MANUEL MARTIN
COMISIONADOS



127- Carlos Vázquez (3701)
128- Edgardo Rivera Rodríguez (3696)
129- Carmen Olga Rodríguez (NR)
130- Sally Bermúdez (3490)
131- Ricardo Montero (NR)
132- Sandra Rivera (4491) (Caguas)
133- Ferdinand Acevedo (ref.)
134- José Bosque (3313)
135- Ferdinand Rodríguez (1814)
136- Teresa Mejías (4722)
137- Doris Pizarro (1497)
138- Tito Grosfoquel (Ramón) (5139)
139- Ernesto Reques (4894)
140- Rubén Soto Falcón (23855)
141- Arnaldo La Luz (NR)
142- Kathleen Cabañas (3197)
143- Rafael Robles (4782) (Fotógrafo)
144- Loren (Saej Caguas).
145- Evangelista Colón (ref.)
146- Israel Ruíz (1 ref.)
147- Luis Laboy (5095)
148- Mildred Sotomayor (4445)
149- José Juan Rodríguez (31049)
150- Marita Jordán (5152)
151- Luis E. Landestoy (1 ref.)
152- José A. Rivera Lanausse (NR)
153- Andrés Véleg (1 ref.)
154- Glenda (FEPI Osuna)
155- Migdalia Vázquez (NR) (Hermana de Dany Vázquez)

El piquete fue protestando por el informe sobre el estado económico de Puerto Rico dado por el Gobernador a la legislatura.

El orador fue: Juan Mari Bras.

Este exhortó al pueblo a unirse al boicot al pago de impuestos.

Distribución
(1) 4-4
(2) 4-6
(1) 4-6-13
(1) 80-H-6
(1) Esp.
(131) Mencionados

7008

OFICINA DE INTELIGENCIA

DESGLOSE DEL DOCUMENTO 15-4

En memorando confidencial NOC/11/4/75, fechado el 3 de marzo de 1975, aparece que el día 3 de marzo de 1975, el Partido Socialista Puertorriqueño llevó a cabo un piquete masivo frente al Capitolio como protesta por el informe a la Legislatura que someteria nuestro Primer Ejecutivo.

Las siguientes personas fueron identificadas:

1- Julieta Muñoz Alvarado 3896
2- Guillermo Segarra 4943
3- Néstor Colón 3640
4- Carlos J. Sánchez 5557
5- Luis F. Coss Fontón 5577
6- Franklin Rivera Rivera 431
7- Armando Pérez 1907
8- Milagros Rivera 1282
9- Luis Pérez Sánchez 8526
10- Luis Felipe Cirino 2056
11- Rafael Robles 4782
12- Roy Brown 6665
13- Luis Colón Montañez 4859
14- Benjamín Ribalta 319
15- Radames Acosta 2725
16- Carmen Sampson 3557
17- José Sánchez Lugo 6840
18- Ernesto Curiel 4336
19- José A. Rodríguez 4749
20- José Marcano Romero 27518
21- Manuel de J. González 29064
22- Ludmilia Rivera 24549
23- Santiago Mari Ramos 532
24- Santos Rivera Montero 1843
25- Nancy Annette Zayas Candal 30733
26- Juan Angel Silen 20671
27- Juan Mari Brás 7008
28- Iván Rivera Cabrera 30374
29- Carlos Gallizá 1424
30- Fermín Arraiza 30220
31- Julio Vives Vázquez 15852
32- Carlos García 23309
33- Ruben Soto Falcón 23855
34- Lucy Romero 1401
35- Flavia Rivera Montero 24043
36- Javier Colón 4350
37- Felix Colón 2710

EXAMINADO
ABRAHAN DIAZ GONZALEZ
ANGEL MANUEL MARTIN
COMISIONADOS

009463

(37) mencionados

7028

ESTADO LIBRE ASOCIADO DE PUERTO RICO

POLICIA DE PUERTO RICO

OFICINA DE INTELIGENCIA

4-3-75

_____ EL MUNDO _____ EL DIA _____ SAN JUAN STAR

_____ EL VOCERO _____ NEW YORK TIMES

__X__ CLARIDAD _____ EL CARIBE

009464

# JMB anuncia boicot a impuestos

Por Antonio R. Gómez
Redactor de CLARIDAD

SAN JUAN -- Un llamado a las uniones obreras, asociaciones, cooperativas y otras organizaciones de trabajadores para juntar fuerzas en la organización de un boicot en el pago de contribuciones fue formulado ayer por el secretario general del Partido Socialista Puertorriqueño Juan Mari Brás.

Mari hizo su exhortación mientras se dirigía a los miles de socialistas que participaron en el piquete que efectuó dicha colectividad frente al Capitolio mientras el gobernador Hernández Colón leía su mensaje sobre la situación del país ante las cámaras legislativas.

El dirigente socialista informó además que el PSP por mediación del legislador Carlos Gallisá presentará el día de hoy un proyecto de ley para que se declare una moratoria en el pago de deudas de las personas que queden desempleadas como resultado de la actual crisis económica por la que atraviesa el país.

Mari Brás calificó como un "abuso" la legislación reciente que aprobó la legislatura colonial aumentando la contribución sobre ingresos al pueblo trabajador puertorriqueño y señaló que "lo más lógico y apropiado y el más elemental principio de justicia es que empiece a gravarse a los que no están gravados" en referencia a las grandes industrias extranjeras que no pagan contribuciones.

El dirigente del PSP recalcó en que dicho impuesto adicional afecta a todos los trabajadores asalariados del país y exhortó a que "por encima de líneas partidistas" se trabaje en la organización de dicho boicot".

Mari Brás aseguró que la legislación aprobada es claramente inconstitucional en varias de sus vertientes y señaló que los planteamientos legales sobre el particular se harán en su día en los tribunales, advirtiendo por otro lado que no será en dicho foro donde se dilucidará finalmente este problema sino que será el proletariado puertorriqueño el que con su lucha determine la solución del mismo.

Con respecto a la legislación que someterá el PSP hoy ante las cámaras, indicó que "si hay ésta tiene que afectar los capitalistas en primer término" por lo que se impone que los trabajadores que queden desempleados atiendan prioritariamente sus necesidades dejando para último el pago a las financieras, grandes tiendas y otras deudas de segundo orden.

Mari Brás fustigó duramente el mensaje del gobernador el cual catalogó como uno lleno de generalidades y vaguedades y de un esfuerzo extraordinario para darle vueltas a la realidad y reducir un poco el panorama sombrío que enfrenta el país.

Acusó al gobernador de manejar de forma acomodaticia las cifras y estadísticas y de usar eufemismos para ocultar el estado de crisis económica del país el cual sin embargo, "tuvo de todas formas que aceptar".

Censuró por último el "monstruoso plan represivo" que propuso el gobernador en su mensaje, el cual dijo, va dirigido contra el ascendente movimiento obrero y revolucionario del país.

Destacó el hecho de que en la parte que alude a la criminalidad en el mensaje el gobernador introdujera recomendación para que los obreros rechazaran la influencia ideológica del partido de los trabajadores como una muestra de los propósitos últimos de ese plan.

Mari Brás concluyó reafirmando la disposición de los socialistas a defender por todos los medios los recursos naturales de la Isla en particular el cobre el níquel y el petróleo y a garantizar que dichas riquezas no vayan a lucrar bolsillos extranjeros.

La actividad del PSP se celebró en medio de una estrecha vigilancia policiaca a pesar de lo cual se caracterizó por la combatividad y masividad desplegada por la militancia. Se asegura que la concurrencia triplicó la del año pasado cuando se celebró un acto similar.



**¿A quién le teme el gobernador que se escudó con tanto policía, cuando se disponía a hablar al pueblo que se supone confía en él? (Foto CLARIDAD por José R. Charrón.)**

7008

NOC/11/1/#351 Es copia

SECCION INTELIGENCIA, AREA SUR

CONFIDENCIAL
AS/10/1/416

Distrito de Ponce, 13 marzo 1975

MEMORANDO A : Director, Oficina Inteligencia

DE : Tnte. José A. Vélez #7-2428
Jefe, Sección Inteligencia
Area Sur (PDO)

ASUNTO : Piquete del Partido Socialita
Puertorriqueño, frente al Capitolio,
San Juan, Puerto Rico

En esta sección se recibió información que indica lo siguiente:

Que el día 3 de marzo de 1975, hora de 6:50 PM a 9:20 PM se llevó a cabo un piquete frente al Capitolio por miembros del Partido Socialista Puertorriqueño.

A esta actividad asistieron alrededor de 1,700 personas de las cuales alrededor de 40 eran de Ponce, Peñuelas y fueron identificadas algunos como:

1.- Roberto Delgado Ramos y esposa- 24011
2.- Eduardo Cruz y esposa- 3974
3.- Delfín Ramos Colón- 31353
4.- Epifanio Torres- 2811
5.- José A. Feliciano- 2460
6.- Néstor Vega- 1487
7.- Noé Mercado- 3982
8.- Otoniel López Jaime- 1620
9.- Luis Enrique Medina González- 30637
10.- Rosa Deli- NR
11.- Un tal Carlos

EXAMINADO
ABRAHAM DIAZ GONZALEZ
ANGEL MANUEL MARTIN
COMISIONADOS

El Lcdo. Juan Mari Bras-(7008) dijo que el mismo que el PSP tiene un nuevo boicot en contra del aumento de pago de contribuciones por los obreros puertorriqueños, propuesto por el Hon. Gobernador de Puerto Rico.

Enterado: Tnte. Cor. Rafael Rivera Rosario 2-3615 009465
Comte. Area Sur (PDO)

DISTRIBUCION:
(1) 15-4 (10) Mencionados
(1) 4-4 Tarjeta Ref. Inc

7888

AN-7-1-277
NOC-11-12-339
(Es copia)

20 de marzo de 1975

MEMORANDO A : Director Oficina Inteligencia

De : Sgto. Joaquín D. Bezanilla 8-5136 (Fdo)
Encgdo. Unidad Inteligencia, Area Norte

Asunto : INFORME AGENTE 267-H-3

Información suministrada por el Agente de referencia, revela lo siguiente:

Que el día 2 de marzo de 1975 de 9:00 AM a 12:00 PM, se llevó a efecto una reunión de los miembros del PSP, en la residencia del individuo Samuel Olivero, Avenida Nueva de Utuado con relación al piquete a celebrarse cuando el Gobernador de Puerto Rico diera su Mensaje. A dicha reunión asistieron las siguientes personas:

1. Samuel Olivero - 5166
2. William Lafontaine - 30568
3. Francisco Lafontaine - 30531
4. Angel Collazo - 22530
5. Roberto Ramírez - 4717
6. Carlos Pesquera Jordán - 32110
7. Angel Maldonado - 23181
8. Pablo Bibiloni - 14168
9. Rafael Vázquez - 5066
10. Ismael Rivera - NR
11. Angel Nieves - 1205
12. Pedro Rodríguez - 24760
13. José Rodríguez - 4748

Esta reunión fue con el propósito de organizar el grupo que asistiría al piquete, el cual se celebraría frente al Capitolio. Se discutió además de los seminarios, que se están llevando a cabo todos los miércoles en la residencia de Annie Irizarry (3 ref) y algunas fallas que hay en éste.

ABRAHAM DIAZ GONZALEZ
COMISIONADOS

Otros de los temas a tratar fue el de cómo se llevaría el piquete. Los individuos William Lafontaine, Angel Collazo y Francisco Lafontaine desean que sea una lucha armada. Estos no asistieron al piquete.

009466

El día 3 de marzo de 1975 los siguientes miembros del Partido Socialista Puertorriqueño partieron hacia San Juan para asistir al referido piquete, llegando a dicho lugar a las 5:30 PM y regresando a las 9:20 P.M.

1. Carlos Pesquera Jordán
2. Angel Maldonado
3. Pablo Bibiloni
4. Roberto Ramírez
5. Rafael Vásquez
6. Ismael Rivera
7. Samuel Olivero
8. Angel Nieves
9. Pedro Rodríguez

Señala dicho Agente que allí se escuchaban muchos comentarios entre ellos; algunos refiriéndose a la Policía, diciendo que algún día los liquidarían a todos incluyendo al Jefe de la Fuerza de Choque, comentando que a éste de un tiro de rifle se podía liquidar y otros comentarios similares.

El acto terminó con un discurso del separatista Juan Mari Bras (7008), en el cual criticó el Mensaje dado por el Gobernador. Dijo que el sistema socialista es el que puede arreglar este país. Según sus palabras se burló de la Policía haciéndolos quedar en ridículo.

En esta actividad estuvieron presentes además, José Rodríguez, quien es el Presidente del Partido Socialista Puertorriqueño en Utuado y el individuo Angel Maldonado.

**ENTERADO:** TNTE. COR. ARMANDO PEREZ TORRES (Fdo)
Comandante Area Norte 2-2606

EXAMINADO
ABRAHAM DIAZ GONZALEZ
ANGEL MANUEL MARTIN
COMISIONADOS

**DISTRIBUCION:**
(1) 4-4
(1) 4-4M81
(13) Mencionados
Tarjetas de referencia

009467

7028

ESTADO LIBRE ASOCIADO DE PUERTO RICO

POLICIA DE PUERTO RICO

OFICINA DE INTELIGENCIA

1-3-75

_____ EL MUNDO _____ EL DIA _____ SAN JUAN STAR

_____ EL VOCERO _____ NEW YORK TIMES

__X__ CLARIDAD _____ EL CARIBE

# comentario político



Por Juan Mari Brás

ANGEL MANUEL MARTIN
COMISIONADOS

# El boicot contributivo

009468

La administración de Rafael Hernández Colón ha llenado la copa de la tolerancia del pueblo trabajador. Por largos años se ha estado gravando a los trabajadores con el mayor peso contributivo en el país. Mientras los grandes capitalistas extranjeros y nacionales disfrutan los privilegios de exención contributiva o se defienden con múltiples maniobras para obviar sus obligaciones con el erario público, la inmensa mayoría de los que tributan la contribución sobre ingresos son los trabajadores.

El año pasado se duplicó la cantidad que se paga sobre los solares y casas. Un trabajador que pagaba cien dólares al año de contribución territorial sobre su casa pasó a pagar doscientos dólares. Mientras tanto, Park Davis —la empresa multimillonaria que fabrica medicinas y que obtuvo ganancias fabulosas en su planta de Carolina— está exenta de toda contribución, como tantos otros capitalistas.

**En la presente sesión legislativa se ha gravado más aún a los trabajadores.** Primero se aprobó el tributo adicional de cinco por ciento sobre el precio de la mercancía en su origen, que representa un aumento correspondiente en el precio de prácticamente todos los productos esenciales para la vida. Ahora se aprobó el aumento en la contribución sobre ingresos. Más de la mitad de los contribuyentes que rinden planillas están dentro de la escala hasta cinco mil dólares anuales de ingreso tributable. **A tales contribuyentes, que son trabajadores, el aumento les representa un pago adicional de por lo menos cien dólares.**

La mayor parte de estos contribuyentes han ido pagando por adelantado el equivalente a su contribución sobre ingresos del año 1974, que se les descuenta de sus salarios por el patrono en cada pago. Muchos de éstos depositan más dinero del que finalmente tiene que pagar al rendir planillas, por lo que se les tiene que devolver el sobrante. Esos cien dólares extras impuestos por la nueva ley, en esos casos, ya los tiene en sus arcas el gobierno. En otros casos, el alza en el tipo contributivo significará que los contribuyentes tengan que pagar dinero adicional al que ya se les descontó de sus sueldos.

**Esa legislación es inconstitucional, en la medida en que afecta a quienes ya habían pagado su contribución por adelantado mediante el sistema de descuentos automáticos de sus salarios.** Viola el debido procedimiento de ley y menoscaba la obligación de un contrato por parte del gobierno con cada uno de los contribuyentes a quienes se les descontó el importe de su contribución sobre ingresos de sus sueldos.

**De igual manera, la totalidad de los tributos y contribuciones impuestos al pueblo trabajador es ilegal en tanto se exime de esa obligación a las empresas extranjeras. Tal cosa viola el principio constitucional del derecho a la igual protección de las leyes y a que éstas se apliquen con uniformidad a todos.**

Hay, pues, amplia base legal para impugnar el pago de las contribuciones adicionales con que el gobierno pretende gravar a los trabajadores para enfrentarse al déficit presupuestario.

Pero no basta con plantear el problema en el foro judicial aisladamente. Tenemos que tomar la ofensiva. Los trabajadores podemos organizar un amplio boicot en el pago de contribuciones, que obligue al gobierno a re-orientar su política fiscal de una manera más justa.

Ese boicot tendría que organizarse con la necesaria flexibilidad para acoplarse a las circunstancias diversas de distintos sectores. Requiere una organización muy certera. No puede dejarse al espontaneismo.

El Partido Socialista Puertorriqueño cumple su función vanguardista al lanzar el llamado al pueblo trabajador. Estamos prestos a ofrecer todo nuestro apoyo y respaldo en la organización del boicot, sin pretender convertirlo en una campaña exclusivamente socialista. Todos los trabajadores están afectados por el abuso que representa el alza en las contribuciones decretado por la administración de Rafael Hernández Colón.

Este no es un problema exclusivo de los socialistas. Debe, por tanto, organizarse y dirigirse por encima de líneas partidistas. Todo el movimiento obrero, incluyendo uniones, sindicatos, cooperativas y asociaciones de trabajadores puede y debe participar en el planeamiento y ejecución del boicot.

Ha llegado la hora de asestarle un golpe decisivo a la política fiscal, discriminatoria y abusiva, del gobierno de Puerto Rico. Que empiecen a pagar el fisco las petroleras, los bancos, las farmacéuticas, las grandes empresas que obtienen jugosas ganancias aquí o de lo contrario ningún trabajador pague.

Las propias leyes vigentes nos dan la razón en este planteamiento. Invocaremos todos los recursos legales para defender nuestros reclamos. Pero en última instancia será la fuerza organizada de la clase obrera y los trabajadores todos la que determinará la culminación victoriosa de esta campaña.

1028

NGC/11/10/289

Mayaguez, Puerto Rico
7 de marzo de 1975

CONFIDENCIAL
A/0/7/3/91

MEMORANDO A : Jefe, Oficina Inteligencia

DE : Tnte. Julio Ramos 7-3510
Jefe Unidad Inteligencia
Area Oeste

ASUNTO : Información de un Cooperador

Ha llegado a nuestra oficina la siguiente información de un cooperador:

Dico que el día 28 de febrero de 1975, a las 5:00 P.M. estuvo en el local del PSP de Mayaguez y allí se encontraban los siguientes miembros de esa agrupación:

1. Emanuel López Rosario # 23-910
2. Miguel Vélez # 3 ref.
3. José R. Rivera Serrano #22-180
4. Monaliza Delgado Rivera # 3317
5. Andres Rodríguez # 1 ref.
6. y yo

Indica que el día 3 de marzo de 1975, a las 12:00 M. se encontraban en el local del PSP de Mayaguez las siguientes personas:

1. José Soler del Valle #3628
2. Rafael García Rosado 1524
3. José R. Rivera Serrano # 22-180
4. Miguel Sanchez Rivera #3863
5. Amado Soto Santiago 4394
6. Fernando Rodríguez Santiago 31-746
7. Nidia Monaliza Delgado Rivera 3317
8. Jose N. Rodríguez Santiago 7141
9. Un tal Mallito
10. Richard Paret Vélez 27-577
11. Rafl Rodríguez Rivera 5119
12. Efigenio Domingo Ojeda 29287
13. Y yo

EXAMINADO
ABRAHAM DIAZ GONZALEZ
ANGEL MANUEL MARTIN
COMISIONADOS

009469

Estas personas estaban reunidas con el propósito de salir para San Juan al piquete frente al piquete frente a la Fortaleza de esa agrupación.

Estos se reunieron con otro grupo que iba a salir desde Mayaguez Terrace. De allí salieron a las 1:20 P.M. y llegaron a la Fortaleza a las 5:00 P.M. a las 6:00 PM empezó el piquete.

Habían alrededor de 300 personas y se identificaron las siguientes:

1. Juan María Bras 7000
2. Jenaro Rentas 7479
3. Carlos Gallisá 1424
4. Fermín Araisa 30220
5. Doris Pizarro Claudio 1497
6. Angel García Troche 30543
7. José Ríos Orlandi 3361
8. Adalesis Ríos Orlandi
9. Miguel Sanchez Rivera 3863
10. Brunilda Lafontaine Martell 29123
11. Un tal Peyo
12. Un tal Iván
13. Un tal Yoyo
14. Loida Rodríguez 4803
15. Un tal Maribel
16. Un tal González
17. Fidel Cabrera 2 ref.
18. José N. Rodríguez Santiago 4171
19. Fernando Rodriguez Santiago 31-740
20. José R. Rivera Serrano 22-180
21. Monaliza Delgado Rivera 3317
22. Richard Paret Vélez 27577
23. Reinaldo Collazo Rodríguez 2752
24. Efigenio Domingues Ojeda 29-287
25. Rafael García Rosado 1524
26. Miriam Vega 5045
27. Jose C. Román de Jesús 28-260
28. Carlos Delgado Lasalle 15261
29. María de los Milagros Pérez Toro 30834
30. José Soler del Valle 3628
31. Raúl Rodríguez Rivera 5119
32. Amado Soto Santiago 4394
33. Un tal Mallito

009470

El acto terminó a las 10:P.M. y los de Mayaguez salieron a las 6:30 PM y llegaron a las 12:40 A.M.

Añade que el día 4 de marzo de 1975, a las 9:50 PM se encontraban unos miembros de la FUPI en el local del PSP de Mayaguez. Entre éstos se encontraba Adalesis Ríos Orlandi y un tal YOYO

Indicá que el día 22 de febrero de 1975, miembros del PSP vendieron periódico Claridad en el Bo. Quemado de Mayaguez durante horas del día. Vendieron alrededor de 41 periódicos.

Entre éstos se encontraban los siguientes:

1. José R. Rivera Serrano #22180
2. Richard Paret Vélez 27577

Enterado:

Tnte. Cor. Samuel López 2\3231
Comdte. Area Ceste.

Distribucion:
1 4-4
1 4-4-M-25
26 con carpeta
Tarjeta de re.

EXAMINADO
ABRAHAM DIAZ GONZALEZ
ANGEL MANUEL MARTIN
COMISIONADOS

009471

NOC-11-18-309

27 de febrero de 1975

MEMORANDO A : Director Oficina Inteligencia

DE : Pol. Avelino Rodríguez #4857
Pol. Víctor Villanueva #1752

ASUNTO : VISITA DEL SR. MARI BRAS C-7008 A LAS OFICINAS SERVICIOS LEGALES DE PUERTO RICO, UBICADAS EN LA CALLE HATILLO #6, HATO REY

Hoy, 27 de febrero de 1975, hora 2:45 P.M., mientras pasaba por la Ave. Juan Ponce de León, Esquina Calle Hatillo de Hato Rey, pude ver al Sr. Juan Mari Bras C#7008, Secretario del P.S.P., mientras salía de las Oficinas de Servicios Legales de Puerto Rico, ubicadas en la Calle Hatillo #6 de Hato Rey.

El mismo abordó el auto Mazda 1975, Tablilla 21247 X, acompañado de una persona, la cual no pudimos identificar.

EXAMINADO
ABRAHAM DIAZ GONZALEZ
ANGEL MANUEL MARTIN
COMISIONADOS

Distribución:

(1) 4-4
(1) Con Carpeta

009472

7008

NOC/11/10/256

26 de febrero de 1975

MEMORANDO A : Comdte. Carmelo Gloró Rojas
Director, Oficina de Inteligencia

DE : AI-I- Luis R. Garriga 11-5890
Pol. Elvin Rodríguez 6667

ASUNTO : Mitin PSP frente a Centro Gubernamental Minillas Pda. 22 Santurce P.

Para informa que hoy 26 de febrero de 1975, hora de 12:05 P.M. a 12:50 P.M. y en el lugar antes mencionada y ante una concurrencia de 100 personas de las cuales 25 son militantes del PSP y 75 curiosos. El PSP llevó a cabo un mitin frente a el Centro Gubernamental minillas Santurce P.R.

Durante el desarrollo de la actividad el individuo Roy Brown Ramirez, interpretó varias canciones de protesta, acto seguido el individuo Francisco Hernandez Ortega (habichuelo) quien actuó de maestro de ceremonia presentó a el secretario general del PSP, Lic. Juan Mari-Bras el cual hablo presentando la alternativa Socialista y explicando que en los paises Socialistas no existían los problemas de criminalidad, droga ect. hizo un comentario indicando que la CIA, (Agencia Central de Inteligencia) le entregó 3 millones de dolares a el Partido Popular para que hiciera una campaña monstruosa contra el PNP y terminó invitando a toda persona interesada en pertenecer u obtemer mas información del PSP a que pasaran por la siguiente dirección, Calle Esquilín #2014 Villa Palmeras Santurce, donde se encuentra un comite de dicho partido. El medio de comunicación usado en la actividad lo fue un altoparlante.

Dicha actividad terminó en completo orden.

EXAMINADO
ABRAHAM DIAZ GONZALEZ
ANGEL MANUEL MARTIN
COMISIONADOS

PERSONAS IDENTIFICADAS

1. Juan Mari-Bras 7008
2. Carlos García (fotografo) 23-309
3. Francisco Hernandez Ortega 24-133
4. Roy Brown Ramirez 6665
5. Lucy Romero 1401
6. Juan Rivera Cabrera 30-374

009473

cont.....

7. Luis Castro López #1070
8. Jose Sanchez Lugo y Esposa 6340
9. David Albarran 4505
10. Dina Orlando #12736
11. Carmen Teresa del Toro #4496
12. Ramón S. Corrado del Río 2085
13. Israel Ruiz Rivera 3985
14. Luis Acevedo Muñoz 23-580
15. Rene Rodríguez Quiñones 7155

009474

ABRAHAM GONZALEZ
ANGEL MANUEL MARTIN
COMISIONADOS

TABLILLAS IDENTIFICADAS:

1. 69-L-083
2. 20-T-471
3. 43-D-296
4. 36-H-263
5. 29-H-198

Esta actividad fue atendida por los agentes:

1. Sgto. Dionisio Rodriguez
2. Sgto. Alberto Bermudez
3. AI-I Carmelo Cruz

Se incluye propaganda repartida en la actividad y relación de tablillas.

Distribucion:
1 4-4
16 con carpeta
mr

7008

NOC/11/10/259

27 de febrero de 1975

AN/7/1/207

MEMORANDO A : Director, Oficina Inteligencia

DE : Sgto. Joaquin D. Bezanilla 8-5136
Encgdo. Unidad Inteligencia
Area Norte

ASUNTO : INFORME AGENTE 265-H-5

Información suministrada por el Agente de referencia, revela lo siguiente:

Que el día 26 de febrero de 1975 de 8:30 P.M. a 10:00 P.M. se llevó a efectó una reunión del Partido Socialista Puertorriqueño en la residencia del individuo Iván Collazo de Jesús, ubicada en la Calle 15-X-6, Urb. Villa Los Santos, de Arecibo, Puerto Rico, a la cual asistieron las siguientes personas.

EXAMINADO
ABRAHAN DIAZ GONZALEZ
ANGEL MANUEL MARTIN
COMISIONADOS

1. Irán Gonzalez NOR
2. Juan Alberto González Miranda 2889
3. Ivan Collazo de Jesús 6530
4. Luis Gonzalez Torres NOR
5. Nacha Collazo 4785
6. Un tal Salvador (padre)
7. Un tal Salvador (junior)
8. Gilda López (Hilda) #4893

009475

Dicha reunión fue presidida por el individuo Iván Collazó de Jesus, quien comenzó hablando con relación a una carta que le fue enviada al Partido Socialista Puertorriqueño relacionada con un piquete que dicho Partido llevará a cabo tan pronto el Honorable Gobernador de Puerto Rico, Rafael Hernández Colón, llevé otro Mensaje al Pueblo de Puerto Rico. Tienen planeado que todas las zonas que componen el Partido Socialista Puertorriqueño participen de dicho piquete.

Hizo uso de la palabra el individuo Juan Alberto Gonzalez Miranda quien le comunicó a los allí presentes que el Acto de Marx se celebrará el día 20 de marzo de 1975, en lel Centro Comunal del Bo. Cotto de Arecibo. Se llevará a cabo en todas las zonas del Partido Socialista Puertorriqueño.

Señala además el informante que el día 26 de febrero de 1975 se llevará a efecto un mitin el cual sera presidido por el Sr. Juan Mari-Bras, Secretario General del Partido Socialista Puertorriqueño, quien hablará sobre el tema del Desempleo de Puerto Rico. Esta actividad se llevará a cabo en el Centro Gubernamental Minillas, ubicado en la Ave. de Diego, Parada #22 de Santurce, a las 12:00 M. La misma es auspiciada por el Comité del Partido Socialista Puertorriqueño de Santurce.

En la próxima reunión del Circulo de Estudio se discutirá parte del libro Marx Engels, celebrándose dicha reunión el día 5 de marzo de 1975.

La próxima reunión del Partido Socialista Puertorriqueño se llevará a efecto el día 4 de marzo de 1975, hora 8:00 P.M. en la residencia del individuo Juan Alberto Gonzalez Miranda, ubicada en la calle 19-W-2, de la Urbanización Villa Los Santos, de Arecibo Puerto Rico.

Enterado:

Tnte. Cor. Armando Perez Torres
Comdte. Area Norte 2-2606

EXAMINADO
ABRAHAN DIAZ GONZALEZ
ANGEL MANUEL MARTIN
COMISIONADOS

Distribucion:
1 4-4
1 4-4M-5
5 con carpeta
Tarjeta de ref.

009476

CONFIDENCIAL
AO-7-1-#164

MAYAGUEZ, PUERTO RICO
27 de febrero de 1975

Memorando A: Comandante Area Oeste

De: Tnte. Julio Ramos 7-3510
Jefe Unidad Inteligencia
Area Oeste

Asunto: Visita a Mayaguez del
Lcdo. Juan Mari Bras

Informa el Sgto, Vicente M. Torres 8-1744, que el día 25 de febrero de 1975, a las 7:00 PM, en el local del PSP en calle San Rafael de Mayaguez se encontraba el Lcdo. Juan Mari Bras #7008 en unión a un joven delgado, alto, quien no pudo ser identificado. Este joven era barbudo.

Enterado:

EXAMINADO

TNTE. COL. SAMUEL LOPEZ DIAZ GONZALEZ
Comandante Area Oeste

ANGEL MANUEL MARTIN
COMISIONADOS

ilr.

009477

7028

ESTADO LIBRE ASOCIADO DE PUERTO RICO
POLICIA DE PUERTO RICO
OFICINA DE INTELIGENCIA

24-2-75

_____EL MUNDO _____EL DIA _____SAN JUAN STAR

_____EL VOCERO _____NEW YORK TIMES _____EL CARIBE R.D.

✓
_____CLARIDAD

# comentario político



Por Juan Mari Brás

009478

# Baldorioty y Muñoz

ABRAHAM DIAZ GONZALEZ

Hay una distancia que solo podría medirse en años luz entre Román Baldorioty de Castro y Luis Muñoz Marín. El fundador del autonomismo puertorriqueño representó, en su época, un jalón de progreso en nuestro desarrollo histórico. Su planteamiento autonomista se enfilaba directamente hacia la afirmación de nuestra nacionalidad.

José Martí alabó a Baldorioty y, en juicio que refleja su madurez revolucionaria, analizó certeramente la validez del boricua en el contexto histórico-geográfico de su época. **"Ni un átomo de lacayo tuvo en vida el previsor puertorriqueño"**, afirmó el apóstol cubano sobre Baldorioty y explicó de esta manera la ideología de nuestro compatriota:

"La autonomía no fue para él un cambio de vinos con los generales amenos, que mandan a ahorcar mañana aquel con quien jugaban el ajedrez ayer; sino la defensa real, en la cárcel y en la miseria y en el destierro, de las libertades que lo encontraron siempre a su cabeza, porque nunca fue tan lejos en Puerto Rico la libertad que Baldorioty no fuese más lejos que ella. La autonomía fue para Baldorioty, criollo directo y útil, el modo de congregar, en acuerdo con su geografía e historia, las fuerzas irreductibles del país, que en todo sistema de gobierno han de estar congregadas, a fin de que pudiese buscar sin peligro ni desorden una forma más feliz el día en que se comprobara la insuficiencia y falsedad de la autonomía, como se hubiese comprobado a poco de su establecimiento, o la imposibilidad de conseguirla."

El autonomismo de Baldorioty fue un punto de arranque para la voluntad nacional — tan débil como la burguesía criolla de la época— y masificar la resistencia, reprimida a sangre y fuego, cárcel y destierro, desde los días de Lares. Por eso Baldorioty y sus compañeros fueron perseguidos y encarcelados. Discípulo de Baldorioty fue José de Diego. Fue así que de aquel autonomismo, injertado por la influencia revolucionaria de Betances, surgieron las primeras manifestaciones del movimiento independentista en este siglo, que se nuclearon alrededor del poeta aguadillano.

Muñoz es otra cosa. Representa la idea autonomista en su estado de putrefacción. Entre Muñoz y Baldorioty hay la abismal diferencia entre el patriota y el traidor.

Ahí está la "obra" de Muñoz Marín reflejada en toda su lastimosa inocuidad en el informe del llamado Comité Ad Hoc. A la altura de 1952, Muñoz pretendió detener el proceso histórico de Puerto Rico, con la fundación del llamado "estado libre asociado", dejándonos al pairo frente a la encrucijada de la independencia o la anexión. Ahora su enajenación de colonizado lo lleva más lejos. Pretende crear un nuevo adefesio que junte atributos y definiciones de la soberanía y la anexión. El informe propone la necedad de complacer a medias a independentistas y estadoístas en un intento infantil, a estas alturas, de frenar la polarización creciente de nuestro pueblo.

**El resultado ya se hace evidente. Nadie, ni siquiera sus correligionarios del Partido Popular, le ha hecho caso. Las vistas públicas celebradas por el Comité Ad Hoc el pasado fin de semana fueron el anti-clímax del improductivo debate juridicista en que se pretendió anquilosar al independentismo en épocas pasadas.** En un período no tan remoto, entre los últimos años de los cincuenta y los primeros de los sesenta, estuvieron de moda aquí las vistas públicas sobre el status. En la legislatura, en el Congreso de Wáshington, en el Colegio de Abogados, se sucedieron gran cantidad de estas vistas públicas, a las cuales acudía el liderato principal de los propulsores de la independencia, la estadidad y el "estado libre asociado", a plantear los fundamentos jurídicos de sus respectivas alternativas.

**Ya hoy ese tipo de actividad es el eco debilitado de un disco rayado.** El sábado estuvieron en las vistas del Ad Hoc unos personajes pintorescos que nunca faltaron en este tipo de audiencias —como Don Rafael Soltero Peralta por la independencia y Don Pelayo Román Benítez por la autonomía— que habrán repetido por centésima vez planteamientos legales y morales conocidos de antemano. Y eso fue todo. Ni los independentistas ni los socialistas fuimos a deponer. Los estadoístas del PNP tampoco comparecieron, pero enviaron noticia de su oposición al informe. **Así muere al nacer un nuevo intento de conciliación de lo irreconciliable.** Y Muñoz perderá su último contacto con la vida política del país.

De vez en cuando se le verá en las crónicas sociales de los diarios capitalistas, asistiendo a alguna boda, cumpleaños o funeral. Y tal vez opinará sobre esto o aquello pero cada vez sus palabras sonarán más remotas. Porque no guardan ninguna relación con la vorágine del Puerto Rico actual y su problemática.

Y en el juicio definitivo de la historia, mientras a Baldorioty se le recordará como "al puro, al sagaz, al rebelde, al fundador", al decir de Martí, a Muñoz no podrá recordársele por más señas que carcelero de Albizu Campos y traidor de la independencia.





7008

ESTADO LIBRE ASOCIADO DE PUERTO RICO
POLICIA DE PUERTO RICO
OFICINA DE INTELIGENCIA

24-2-68

| | | |
|---|---|---|
| ____ EL MUNDO | ____ EL DIA | ____ SAN JUAN STAR |
| ____ EL VOCERO | ____ NEW YORK TIMES | ____ EL CARIBE R.D. |
| ✓ CLARIDAD | | |

# comentario político



Por Juan Mari Brás

EXAMINADO
ABRAHAN DIAZ GONZALEZ
ANGEL MANUEL MARTIN
009479

# Baldorioty y Muñoz

Hay una distancia que solo podría medirse en años luz entre Román Baldorioty de Castro y Luis Muñoz Marín. El fundador del autonomismo puertorriqueño representó, en su época, un jalón de progreso en nuestro desarrollo histórico. Su planteamiento autonomista se enfilaba directamente hacia la afirmación de nuestra nacionalidad.

José Martí alabó a Baldorioty y, en juicio que refleja su madurez revolucionaria, analizó certeramente la validez del boricua en el contexto histórico-geográfico de su época. **"Ni un átomo de lacayo tuvo en vida el previsor puertorriqueño"**, afirmó el apóstol cubano sobre Baldorioty y explicó de esta manera la ideología de nuestro compatriota:

"La autonomía no fue para él un cambio de vinos con los generales amenos, que mandan a ahorcar mañana aquel con quien jugaban el ajedrez ayer; sino la defensa real, en la cárcel y en la miseria y en el destierro, de las libertades que lo encontraron siempre a su cabeza, porque nunca fue tan lejos en Puerto Rico la libertad que Baldorioty no fuese más lejos que ella. La autonomía fue para Baldorioty, criollo directo y útil, el modo de congregar, en acuerdo con su geografía e historia, las fuerzas irreductibles del país, que en todo sistema de gobierno han de estar congregadas, a fin de que pudiese buscar sin peligro ni desorden una forma más feliz el día en que se comprobara la insuficiencia y falsedad de la autonomía, como se hubiese comprobado a poco de su establecimiento, o la imposibilidad de conseguirla."

El autonomismo de Baldorioty fue un punto de arranque para la voluntad nacional —tan débil como la burguesía criolla de la época— y masificar la resistencia, reprimida a sangre y fuego, cárcel y destierro, desde los días de Lares. Por eso Baldorioty y sus compañeros fueron perseguidos y encarcelados. Discípulo de Baldorioty fue José de Diego. Fue así que de aquel autonomismo, injertado por la influencia revolucionaria de Betances, surgieron las primeras manifestaciones del movimiento independentista en este siglo, que se nuclearon alrededor del poeta aguadillano.

Muñoz es otra cosa. Representa la idea autonomista en su estado de putrefacción. Entre Muñoz y Baldorioty hay la abismal diferencia entre el patriota y el traidor.

Ahí está la "obra" de Muñoz Marín reflejada en toda su lastimosa inocuidad en el informe del llamado Comité Ad Hoc. A la altura de 1952, Muñoz pretendió detener el proceso histórico de Puerto Rico, con la fundación del llamado "estado libre asociado", dejándonos al pairo frente a la encrucijada de la independencia o la anexión. Ahora su enajenación de colonizado lo lleva más lejos. Pretende crear un nuevo adefesio que junte atributos y definiciones de la soberanía y la anexión. El informe propone la necedad de complacer a medias a independentistas y estadoístas en un intento infantil, a estas alturas, de frenar la polarización creciente de nuestro pueblo.

**El resultado ya se hace evidente. Nadie, ni siquiera sus correligionarios del Partido Popular, le ha hecho caso. Las vistas públicas celebradas por el Comité Ad Hoc el pasado fin de semana fueron el anti-clímax del improductivo debate juridicista en que se pretendió anquilosar al independentismo en épocas pasadas.** En un período no tan remoto, entre los últimos años de los cincuenta y los primeros de los sesenta, estuvieron de moda aquí las vistas públicas sobre el status. En la legislatura, en el Congreso de Wáshington, en el Colegio de Abogados, se sucedieron gran cantidad de estas vistas públicas, a las cuales acudía el liderato principal de los propulsores de la independencia, la estadidad y el "estado libre asociado", a plantear los fundamentos jurídicos de sus respectivas alternativas.

**Ya hoy ese tipo de actividad es el eco debilitado de un disco rayado.** El sábado estuvieron en las vistas del Ad Hoc unos personajes pintorescos que nunca faltaron en este tipo de audiencias —como Don Rafael Soltero Peralta por la independencia y Don Pelayo Román Benítez por la autonomía— que habrán repetido por centésima vez planteamientos legales y morales conocidos de antemano. Y eso fue todo. Ni los independentistas ni los socialistas fuimos a deponer. Los estadoístas del PNP tampoco comparecieron, pero enviaron noticia de su oposición al informe. **Así muere al nacer un nuevo intento de conciliación de lo irreconciliable.** Y Muñoz perderá su último contacto con la vida política del país.

De vez en cuando se le verá en las crónicas sociales de los diarios capitalistas, asistiendo a alguna boda, cumpleaños o funeral. Y tal vez opinará sobre esto o aquello pero cada vez sus palabras sonarán más remotas. Porque no guardan ninguna relación con la vorágine del Puerto Rico actual y su problemática.

En el juicio definitivo de la historia, mientras a Baldorioty se le recordará como "al puro, al sagaz, al rebelde, al fundador", al decir de Martí, a Muñoz no podrá recordársele por más señas que carcelero de Albizu Campos y traidor de la independencia.





7008

ESTADO LIBRE ASOCIADO DE
PUERTO RICO
POLICIA DE PUERTO RICO

# comentario político

009480



Por Juan Mari Brás

# El mensaje del gobernador

La constitución del "estado libre asociado" de Puerto Rico dispone en la sección 4 del artículo IV que el gobernador tiene la obligación de **"presentar a la Asamblea Legislativa, al comienzo de cada sesión ordinaria, un mensaje sobre la situación del estado y someterle además un informe sobre las condiciones del tesoro de Puerto Rico y los desembolsos propuestos para el año económico siguiente".**

La sesión ordinaria de la legislatura comienza, por disposición constitucional, el segundo lunes de enero de cada año. El próximo será el **último** lunes de febrero y todavía el gobernador no ha anunciado la fecha de su comparecencia ante la asamblea legislativa para rendir el informe sobre el estado del país. Lleva un mes y medio de atraso, en abierta violación de una obligación constitucional de su cargo.

Hernández Colón ha tratado desesperadamente de lograr los medios de balancear el presupuesto para dar la solución al déficit presupuestario en su mensaje a la legislatura. La propia constitución le obliga a proponer un presupuesto balanceado. La sección 7 del artículo VI' dispone que "las asignaciones hechas para un año económico no podrán exceder de los recursos totales calculados para dicho año económico, a menos que se provea por ley para la imposición de contribuciones suficientes para cubrir dichas asignaciones".

Cuchin ha hecho gestiones para refinanciar la deuda pública con un préstamo de dos mil millones de dólares, que le permitiría un respiro y—de inmediato—proveería fondos para balancear el presupuesto. No ha conseguido esos fondos. El crédito del gobierno de Puerto Rico en Wall Street se ha afectado mucho en los últimos años.

Por otro lado, tampoco ha podido el gobernador lograr la fórmula mágica que le permita presentar un programa de acción inmediata para encarar la problemática económica del país en sus dos grandes vertientes, el alto costo de vida y el desempleo.

Las "soluciones" que se propone presentar Hernández Colón son contradictorias respecto a la problemática a que se enfrenta el pueblo y, más que resolverla, la agravarán.

**La administración colonial está con las manos atadas y no puede presentar ningún curso de acción en relación con la industria petrolera y el problema energético.** En Wáshington, el Presidente y el Congreso están en un tranque respecto a la política energética a seguir por Estados Unidos. El plan Ford ha sido rechazado por el Congreso y el Presidente amenaza con vetar la medida congresional que suspende por noventa días los efectos del decreto presidencial imponiendo un tributo de tres dólares por barril al petróleo importado. Se espera que diha medida sea de nuevo aprobada por el Congreso, por encima del veto de Ford. Lo cual obligará al presidente a negociar con los líderes demócratas de la Cámara y el Senado con miras a madurar un acuerdo aceptable para ambos. **Mientras no se arribe a este acuerdo, nada puede hacer el ejecutivo colonial, ni la legislatura de Puerta de Tierra, excepto sentarse a esperar.** No obstante, el gobernador tiene la obligación de rendir su informe, y ya está sobregirado en tiempo. **Esto dramatiza la ridiculez en que se funda todo el sistema constitucional de Puerto Rico. Se obliga al gobernador a informar sobre el estado del país pero éste no tiene la facultad de pilotar al país ni la legislatura tiene la autoridad de tomar medidas imprescindibles para encarar siquiera problemas inmediatos. Esa farsa constitucional, ese juego ilusorio de que tenemos gobierno, parlamento, constitución y leyes propias, se dramatiza en toda su lastimosa realidad en este minuto.**

Respecto al balance del presupuesto, la principal fuente de ingresos adicionales que propone el gobernador para el erario es la imposición de tributos adicionales al pueblo trabajador. Ya se aprobó el tributo de 5% sobre toda mercadería, en su origen, en el comercio interno. Ahora se insistirá en la aprobación del arbitrio adicional de 15 centavos por galón a la gasolina. Todo lo cual representa un agravamiento del problema capital del alza en el costo de vida de las masas trabajadoras.

Las grandes industrias químicas y farmacéuticas están acumulando fabulosas ganancias en Puerto Rico, en medio de la crisis. Y siguen gozando de exención contributiva. El gobernador no va a proponer ningún tributo a esas empresas multimillonarias.

Los especuladores en bienes raíces—que mantienen las mejores tierras del país inmóviles e improductivas a beneficio de los intereses particulares suyos—no van a ser gravados con tributos que podrían suplir par-

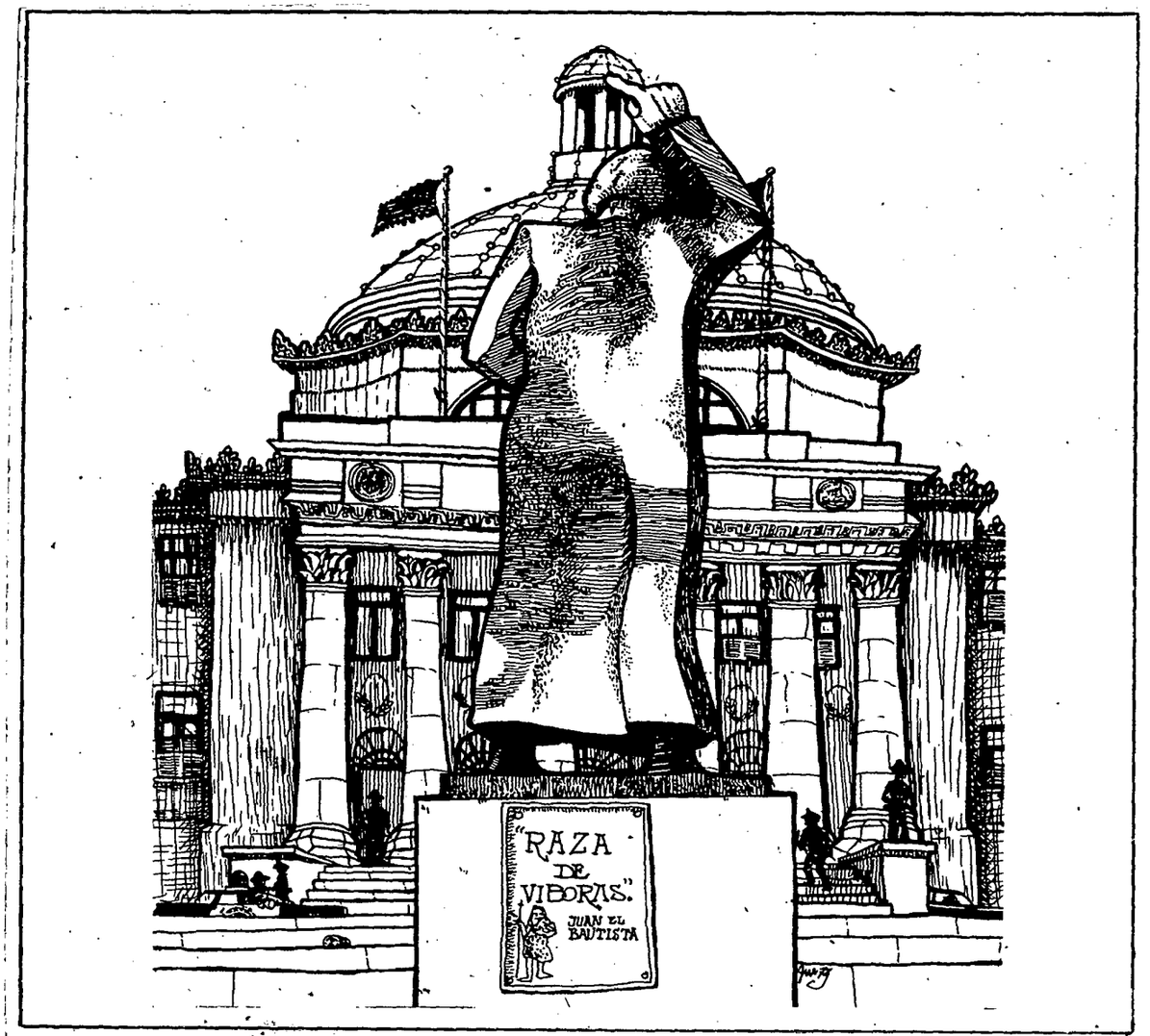


No se va a recortar las asignaciones superfluas, como los grandes sueldos y partidas de gastos de representación para los ejecutivos de la burocracia, el fondo electoral en el que se anida la peor especie de burocratismo politiquero y las partidas extravagantes para el Tribunal Electoral. Se recortarán los fondos disponibles para personal de servicios en la educación, la salud pública y otros aspectos fundamentales de la gestión gubernamental. Lo cual agravará el problema de desempleo y reducirá los servicios accesibles al pueblo, que significa a su vez aumentar el costo de vida de las masas.

Atrapado por la camisa de fuerza del coloniaje y la inequidad intrínseca del capitalismo, el gobernador se presentará ante el país, en su mensaje a la legislatura, desprovisto de soluciones a los graves problemas del pueblo.

Nosotros, que tenemos la única alternativa viable, movilizaremos a los trabajadores socialistas el día que Cuchín vaya a Puerta de Tierra para demostrarle, en la calle, la combatividad con que la vanguardia está asumiendo la responsabilidad histórica que le corresponde en esta hora crucial, que es la de avanzar hacia la transformación total de toda esta estructura podrida y la construcción de un nuevo sistema liberado de todas las coyundas del colonialismo y el capitalismo.

ESTADO LIBRE ASOCIADO DE
PUERTO RICO
POLICIA DE PUERTO RICO
OFICINA DE INTELIGENCIA

21-2-75

_____ EL MUNDO _____ EL DIA _____ SAN JUAN STAR

_____ EL VOCERO _____ NEW YORK TIME

EL CARIBE R. D. CLARIDAD

# comentario político

Por Juan Mari Brás

## Desempleo

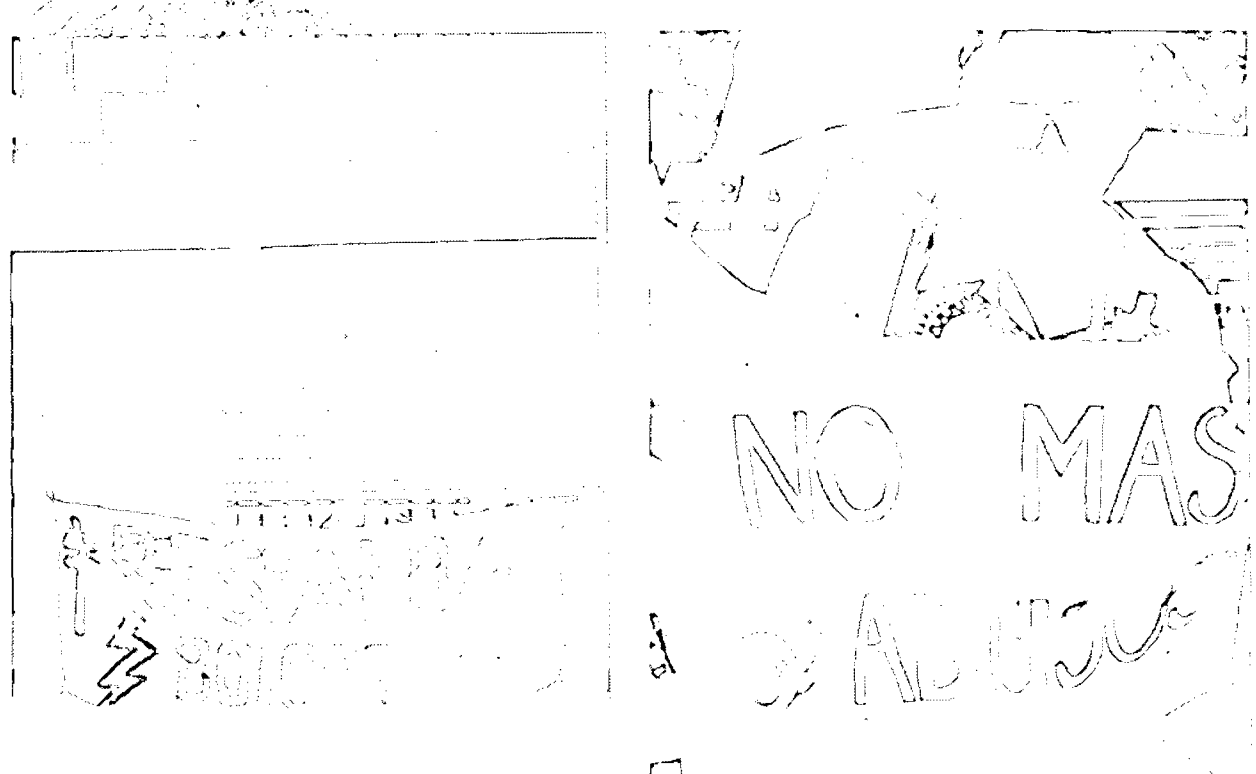


La palabra se usa tanto—sobre todo en el contexto frío y abstracto de la estadística y el análisis economicista—que ha perdido su fuerza. Se manejan las cifras como si fuera un dato más en un cuadro económico externo a nosotros. Se lee en los periódicos y en las revistas que crece el desempleo. En Estados Unidos alcanza 8.2%, el nivel más alto de desocupación desde los tiempos de la depresión. En Puerto Rico sobrepasa el 18% en los números oficiales y llega casi al 40% en los reales. Pero en el maremagnum de tablas, data y argumentos se diluye la perspectiva, se encubre la magnitud del problema en su dimensión viva y no se capta la significación del hecho en toda su dramática realidad.

La verdad es que el problema del desempleo está golpeándonos brutalmente. En un solo día, ayer, se anunció el cierre definitivo de la Fibers en Guayama, que deja cesantes a 2,300 trabajadores; la Pan American Airways reunió a sus empleados en el aeropuerto para indicarles que reducirá drásticamente sus operaciones en la Isla, lo cual significará reducir su nómina de 420 trabajadores en cerca del 70%. La Autoridad de Fuentes Fluviales producirá la cesantía, de inmediato, de quinientos trabajadores más. La Univis Optical, también de Guayama, reducirá un personal de 900 a 170. **De un tirón, más de tres mil trescientos trabajadores quedarán en la calle.**

Para los directamente afectados, esto significa un trauma que aturde. Y no puede esperarse que vayan a sentarse a analizar, con la profundidad del estudioso, las causas próximas y remotas de su situación. El que recibe un golpe en la cabeza se estremece hasta la inconciencia y el mismo trauma le incapacita para remediar su mal. Tiene que depender de otros que lo carguen, lo hospitalicen y busquen ayuda médica que le ofrezca la cura necesaria.

Pero los traumas sociales son distintos a los físicos, con el agravante de que tienen el mismo efecto de aturdimiento que los agravan, si no actuamos con precisión, velocidad y audacia. Porque en la cura de los males sociales el paciente es a su vez el médico. Solo la acción concertada de los afectados puede generar la fuerza que encare exitosamente la problemática.

Los desempleados se enfrentan a una rutina ineludible, provista por el sistema, que les amortigua el trauma y tiene a su vez un efecto anestesiante. Han de ir a la oficina de desmpleo y hacer una larga fila, llenar decenas de formularios, y luego —cuando les aviseen— repetir la fila periódicamente para coger el cheque del seguro por desempleo. El cheque importa una mínima parte de sus ingresos anteriores. Por lo tanto tienen que ir otro día de la semana, a otra oficina, para hacer otra fila larga y tediosa, llenar más papeles, entrevistarse con otros burócratas y obtener autorización para que les den determinada cantidad en cupones de alimentos. Y luego de las filas y las entrevistas y los varios encuentros y fricciones con los muchos burócratas y los mil requisitos, se estrella contra la realidad de que los cupones no dan para comprar todos los alimentos que necesita su familia porque el precio de cada cosa es más alto todos los días. Y el cheque del desempleo no da para pagarle al casero, a Fuentes Fluviales, a Acueductos, a la Telefónica, a Sears y a Penneys, a las financieras y los bancos, y a todos los acreedores que pululan contínuamente en su acecho para cobrar las cuentas.

**Pero lo peor del caso es que la situación, en vez de mejorar, empeora con el paso del tiempo.** Cuando se acaban las semanas previstas por el seguro de desempleo, se acaban los cheques menguados. Pero aumentan las filas y las entrevistas y los confrontamientos con los burócratas, ahora en busca desesperada de un empleo que no aparece por ninguna parte.

Las perspectivas son que toda la situación empeore en los próximos meses. Estados Unidos—a cuya economía estamos atados—se sumerge en una profunda crisis, cuyas consecuencias en Puerto Rico se agigantan. Ayer no más el magnate Henry Ford III, de la Ford Motor Co., afirmó en una vista ante el Comité Económico Conjunto del Congreso de Wáshington que "en mis treinta años de negocios, nunca me sentí tan inseguro y preocupado acerca del futuro, tanto de mi país como de mi compañía".

Estamos aproximándonos a una debacle de todo este sistema. **Está bien que el sistema se acerque a su colapso, pero solo en la medida en que los trabajadores seamos capaces de transformar la crisis en su solución será positiva la coyuntura actual.** Por otro lado, hay que organizar nuestras fuerzas con masividad y prontitud para que las consecuencias inmediatas de la crisis no caigan únicamente sobre los sectores más explotados.

"**Un clavo saca otro clavo**", dice el refrán pueblerino, que encierra sabiduría acumulada por la experiencia de siglos. Los trabajadores no tenemos más alternativa inmediata que tirar la bola que nos cae encima. **Hay que superar el trauma, trascender el aturdimiento y traumatizar a quienes nos traumatizan.** Si nos dejan sin empleo, empecemos por dejarlos sin pagos. Que Sears y Penneys y los bancos y las financieras y la AFF y Acueductos y la Telefónica compartan con nosotros los golpes de la crisis. **Pero esto no puede lograrse individualmente, aislados unos de otros.** Ni podemos esperar a organizarnos monolíticamente para la acción. Por tanto, hay que sentar unas bases mínimas de organización que permitan la acción concertada. **Júntense las fuerzas de los desempleados en consejos organizados por talleres y centros de trabajo, según vayan produciéndose los decretos de desocupación. No se pierda un solo minuto en lamentaciones. El tiempo es de la esencia en esto, como en tantas cosas de la vida. ¡Acción concertada y rápida es la clave de una respuesta certera!**

7008

27 de febrero de 1975

ASUNTO : MITIN FEPI

Para informar que el 21 de febrero de 1975 a las 11:30 A.M., miembros de la FEPI y FUPI se reunieron en la Escuela Manuel A. Toro en Caguas, para llevar un mitin. Dicho mitin era en conmemoración de los sucesos que acontecieron durante la huelga de maestros que hubo el día 22 de febrero de 1974 en esa misma escuela.

Hablaron distintos líderes de la FUPI entre ellos se pudo identificar a Mari Bras (7008). También participó el grupo Taones.

Personas identificadas:

1- José Gonalier González (4411)
2- José Antonio Rodríguez (4749)
3- Melba Miranda (4046)
4- Mari Bras (7008)
5- Grupo Musical Taones
6- Ernesto Curiel (4336)
7- Jose Luis
8- Aracelis Miranda (4498)

Distribución
(1) 4-6-13
(1) 17-H-1
(1) Esp.
(6) Mencionados

EXAMINADO
JUAN DIAZ GONZALEZ
ANGEL MANUEL MARTIN
COMISIONADOS

009482

7008

21 de febrero de 1975

ASUNTO: Acto FEPI, PSP,
Escuela Manuel A. Toro

Hoy, 21 de febrero de 12:20 P.M. a 1:15 P.M. aproximadamente la FEPI y el PSP llevó a cabo un acto frente a la Escuela Manuel A. Toro en Caguas. Habían en el acto aproximadamente 220 estudiantes y activistas. Se reconocieron los siguientes:

1- Néstor Colón (3640)
2- Javier Colón (4350)
3- José Gamalier González (4411)
4- Brunilda Groennou (2875)
5- Juan Mari Bras (7008)
6- Juan A. Miró (3068)
7- Blanca R. Smith (4333)
8- Roy Brown (6665)
9- Melba Miranda (4046)
10- Aracelis Miranda (4498)
11- Carlos Alberty (4600)
12- Ernesto Curiel (4336)
13- Alejandro González (4047)
14- Andrés Jiménez (2322)
15- Modesto Rosado (4897)
16- Santos Rivera (1843) (Caguas)
17- Loren (SAEJ Caguas)
18- Carlos García (23309) (fotógrafo)
19- Janet Elías (54)
20- Edwin Hernández (ref.)
21- Vivian Elías (4475)
22- Julieta Muñoz (3896)
23- Iván Elías (4849)
24- Carlos Fernando Rosado (1825)
25- Cruz del Carmen (32128) (Comité Central PSP)
26- Ernie Miranda (ref.) (Padre Melba)
27- Mildred Canetti (ref.)
28- Luis R. Cannetti (ref.) (Caguas)
29- Sandra Rivera (4491) (Caguas)
30- Roberto Alcaraz (ref.)
31- Gerardo Arroyo (ref.) (Esc. Julio Vizcarrondo)
32- Edwin García (ref.) (Pre. FEPI Esc. Manuel Toro)

EXAMINADO
ABRAHAN DIAZ GONZALEZ
ANGEL MANUEL MARTIN
COMISIONADOS

009483

EXAMINADO
ABRAHAN DIAZ GONZALEZ
ANGEL MANUEL MARTIN
COMISIONADOS

009484

*Los oradores fueron:*

*1- Pres. Local de la FMPR*
*2- Edwin García*
*3- Juan Mari Bras*

*El acto fue en conmemoración del 22 de febrero en la huelga de maestros en la Escuela Manuel A. Toro y el encuentro con la Policía de parte de algunos maestros y activistas.*

*Participó el grupo Taoné.*

*El moderador fue: Edwin Hernández*

*Distribución*
*(1) 4-4*
*(1) 4-6-13*
*(1) 80-H-6*
*(1) Esp.*
*(24) Mencionados*

7008

NOC/11/7/37

21 de marzo 1975

DESGLOSE DEL DOCUMENTO 4-6-13

En memorando conf. AE/7/19/74, fechado el 24 de feb. 1975, informa que las personas abajo enumeradas, asistieron a un mitin de la F.E.P.I., en Caguas, el 21 de feb. 75.

1. Edwin Hernández Rodríguez-3271
2. Juan Mari Bras-7008
3. Luis Soler de León-422
4. Anibal Lebrón Carrión-520
5. Maximino Carrasquillo Roque-1608
6. José Luis Roldán Carrión-1829
7. Santos Rivera Montero-1843
8. Benjamin Carrasquillo Roqué-3283
9. Nilsa Yolanda Rodríguez Marrero-2711
10. Rafael Rodríguez Navarro-2794
11. Mariana Martínez Rodríguez-3043
12. Carlos Mercado-3741
13. Antonio Arriaga Ríos-4295
14. Nelson Delgado Ríos-5258
15. Julio Serrano Santini-7158
16. Joaquín Chevere Rivera-24965
17. Sixto Rodríguez Alvelo-26031
18. Cruz del Carmen Rodríguez Mulero-29365
19. Domingo Grillasca Domenech-30479
20. Juan David González Hernández-1271
21. Vicente Martínez González-2697
22. Marianela Guzmán Rodríguez-32086
23. Héctor Figueroa Garay-3990
24. José Rodríguez Ramos-4903
25. Roberto Santos Centeno-23998
26. María del Carmen Rodríguez Vélez-32086
27. Carlos Román Hernández-[illegible]
28. Francisco Ocasio Flores-[illegible]
29. Salvador Quiñones-2465
30. Daniel del Valle-3428
31. Anibal Lebrón Moyet-30575
32. Roy Brown-6665

[illegible] DIAZ GONZALEZ
ANGEL MANUEL MARTIN
COMISIONADOS

Distribución:

(32) Mencionados

009485

7008

NOC/11/7/36

20 de marzo 1975

DESGLOSE DEL DOCUMENTO 4-4

En memorando conf. AB/[illegible], fechado el 24 de feb. 75, [illegible] por el Tte. [illegible] López #6-[illegible], informa que el día [illegible] compatizantes del PSP, y de la FEPI, abajo [illegible] llevaron a cabo un mitin en la Escuela Manuel A. Toro de Caguas, el propósito era conmemorar el acto represivo por la policía ocurrido en 1974, en una concentración que hizo la FEPI, en dicha escuela.

1. Luis Soler de León-422
2. Maximino Carrasquillo Roque-1608
3. Anibal López Noguera-1691
4. Freida Rivera Montero-1812
5. José Luis Roldán Carrión-1829
6. Santos Rivera Montero-1843
7. Salvador Quiñones Muñoz-2465
8. Nilsa Yolanda González Marrero-2711
9. Rafael Rodríguez Navarro-2794
10. Mariana Martínez Rodríguez-3043
11. Edwin Fernández Rodríguez-3271
12. Daniel del Valle-3428
13. Peregrina Montero Vda. Rivera-4449
14. Pedro Santiago Díaz-3807
15. Antonio Arriaga Ríos-4295
16. [illegible] Yampier Pérez-4527
17. Nilsa Sánchez-4689
18. Marianela Osuna-4714
19. Rafael López Conde-6880
20. [illegible] Sarrano Santini-7158
21. Joaquín Chevere Rivera-24965
22. Sixto Rodríguez Alvelo-26031
23. [illegible]-2258, et [illegible]
24. Rafy Rodríguez Navarro-2794
25. [illegible] Brown-6665
26. [illegible] Jiménez-2322
27. [illegible] Vázquez-3191
28. Juan Mari Bras-7008
29. Aníbal Lebrón Moyat-30575
30. Víctor Soto Colón-22041

009436

Distribución
(30) Mencioandos

7008

NOC/11/7/34

20 de marzo 1975

DESGLOSE DEL DOCUMENTO 4-6-13

En memorando conf. UIAE/LIL/DRR/72, fechado el 26 de feb. 75, suscrito por el Tnte. Luis I. López #6-6258, informa que el día 21 de feb. 75, los simpatizantes de la F.E.P.I., celebraron un mitin en la Escuela Manuel A. Toro, ubicada en la calle 5, Urb. Caguas Norte de Caguas, donde asistieron las siguientes personas.

1. Luis Soler de León-422
2. Santos Rivera Montero-1843
3. Angel Torres (Angie)-4711
4. Rafael Carrasquillo Ortíz-4905
5. José Luis Roldán Carrión-1829
6. Antonio Arriaga Ríos-4295
7. Nelson Delgado Ríos-5258
8. Joaquín Chevere Rivera-24965
9. Juan D. González Hernández-1271
10. Carlos Rolón-2871
11. Juan Mari Bras-7008

Distribución:

(11) Mencionados

EXAMINADO
ABRAHAN DIAZ GONZALEZ
ANGEL MANUEL MARTIN
COMISIONADOS

009487

7008

*21 de febrero de 1975*

*ASUNTO : MITIN*

*Para informar que el mitin se llevó con el propósito de recordar el día que los maestros se fueron a la huelga. Esto se llevó a cabo en la Escuela Manuel Toro de Caguas. Empezó a las 11:30 A.M. y terminó a la 1:20 P.M. Personas identificadas:*

1- *Iván Elías (4809) (Cuzo)*
2- *Papo Miró (3068)*
3- *Ernesto Curiel (4336)*
4- *José Gamalier González (4411)*
5- *Javier Colón (4350)*
6- *José Luis*
7- *José Antonio Rodríguez (4749)*
8- *Melba Miranda (4046)*
9- *Juan Mari Bras (7008)*
10- *Aracelis Miranda (4498)*

*Distribución:*
*(1) 4-6-13*
*(1) 97-H-1*
*(1) Esp.*
*(7) Mencionados*

EXAMINADO
ABRAHAN DIAZ GONZALEZ
ANGEL MANUEL MARTIN
COMISIONADOS

009483

NOC-11-8-402

CONFIDENCIAL
UIAE-LIL-drr-#66
(es copia)

Humacao, 25 de febrero de 75

MEMORANDO A : Comandante Area Este

DE : Tnte. Luis I. López #6-6258
Encargado Unidad Inteligencia
Area Este

ASUNTO : INFORMACION CONFIDENCIAL

De una fuente que nos merece entero crédito, nos hemos enterado, que el día 20 de febrero de 1975, hora 4:30 p.m., los simpatizantes del P.S.P., Julio Antonio Muriente #26173 y otro compañero no identificado, se dedicaban a vender el periódico Claridad en la entrada de la oficina de la Autoridad de Acueductos y Alcantarillados, en Fajardo, Puerto Rico.

El individuo Julio Antonio Muriente, habló en ese lugar con Luis Hernández NR, quien trabaja en esa autoridad y esssimpatizante del P.S.P. Tambien es delegado de la unión de la A.A.A.

En su conversación, Luis Hernández le pidió a Julio Muriente, que le consiguiera asistencia legal, para que lo represente en un caso, donde la Autoridad de Acueductos y Alcantarillados le formuló cargos. Julio Antonio Muriente quedó en hablar con Juan Mari Bras #7008 y Carlos Gallizá #1424.

DIST.
1- 4-4
3- mencionados
tarjeta ref.

EXAMINADO
ABRAHAN DIAZ GONZALEZ
ANGEL MANUEL MARTIN
COMISIONADOS

009489

7088

ESTADO LIBRE ASOCIADO DE PUERTO RICO
POLICIA DE PUERTO RICO
OFICINA DE INTELIGENCIA

20-2-75

_____ EL MUNDO  ✓ EL DIA  _____ SAN JUAN STAR

_____ EL VOCERO  _____ EL CARIBE R.D.

## Acusado Mari Bras ES de difamación

**EL SECRETARIO** general del Partido Socialista (PSP) Juan Mari Bras, ha sido acusado, en ausencia de violación al Artículo 118 del nuevo Código Penal, que se refiere a "difamación con el propósito de desacreditar" a una persona.

La acusación contra Mari Bras es consecuencia de las acusaciones que hizo el pasado 24 de enero en conferencia de Prensa, relacionado al asambleísta de Mayaguez Freddie Valentín con el acto terroristas del 11 de enero en que murieron dos personas y once resultaron heridas.

El Juez de Paz Nelsón Rivera Castillo encontró causa probable contra Mari Bras ayer.

00949

EXAMINADO
ARMANDO DIAZ GONZALEZ
L MARTIN
NADOS

7008

*19 de febrero de 1975*

*ASUNTO* : *Piquete en Apoyo a los Trabajadores de la Puerto Rican Cement.*

*Para informar que el día 19 de febrero de 1975 se llevó a cabo un piquete en apoyo a los trabajadores de la Puerto Rican Cement por parte de la FUPI y el Partido Socialista de la Zona de San Juan. A dicha actividad asistieron las siguientes personas:*

1- *Edgardo Rivera (3696)*
2- *Manuel Otero (4895)*
3- *José Nicolás Medina (2383)*
4- *Ramón Bosque (840)*
5- *José Bosque (3313)*
6- *Gaspar Sánchez (1498)*
7- *María Elena Rodríguez (951)*
8- *Diana Nieves (4797)*
9- *Silvia Domenech (3 ref.)*
10- *Alexis Irizarry (3 ref.)*
11- *Juan Rivera (1299)*
12- *José Díaz (2593)*
13- *Angel Nuñez (2593)*
14- *Miguel Maldonado (3 ref.)*
15- *Jesús Delgado (4862)*
16- *José Rafael Coss (64*
17- *Genaro Rentas (27489)*
18- *Francisco Hernández (24133)*
19- *Efraín Fernández (2792)*
20- *Carlos Gallizá (1424)*
21- *Juan Mari Bras (7008)*
22- *José Rafael Charrón (23074)*

EXAMINADO
ABRAHAM DIAZ GONZALEZ
ANGEL MANUEL MARTIN
COMISIONADOS

009491

*El acto político comenzó a las 5:15 P.M. y el orador primero lo fue el presidente de la Unión de Canteras de la Puerto Rican Cement, quien comentó acerca del apoyo que ha tenido la huelga por parte del Partido Socialista desde el primer día de su inicio. Fernández comentó que todos los trabajadores han tenido el apoyo tanto en la línea de piquetes como en sus propias residencias. Fernández comentó que la prensa comercial junto con los Ferré se habían jactado de hacer una campaña difamatoria respecto al proceso que lleva dicha huelga. Además de estar chantejeando a los trabajadores aludiendo a que éstos reciben buenos sueldos respecto al alto*

009491-A

*costo de vida y tratando de conseguir un interdicto para hacerlos volver al trabajo obligatoriamente. Fernández comentó que la huelga seguirá en su lucha combativa, hasta que los trabajadores consigan las demandas que la Unión le ha planteado a la empresa. El otro orador lo fue Juan Mari Bras.*

*Este comentó sobre todo el proceso en que han incurrido los Ferré en los periódicos del país aludiendo a que dicha huelga es una de carácter político, debido al apoyo que su partido le ha brindado a esos trabajadores. Mari Bras comentó que ese era el deber de su partido de darle el apoyo a los trabajadores de cualquier centro de trabajo. No importa su ideología política a que pertenezcan. Mari Bras dijo que ese era el deber de toda persona marxista-leninista en cualquier huelga para que los trabajadores sepan bien distinguir cuales son los verdaderos enemigos cuando se ven apretados respecto a alto costo de la vida y a la misma vez vayan creando conciencia de toda esa problemática, mientras los capitalistas se pelean unos a los otros para ver quien tiene mas capital.*

*Mari Bras comentó que hacía apenas unos meses el ex-gobernador Ferré acusaba al actual gobierno de no actuar de buena fé respecto a la huelga de Acueductos y Alcantarillados, al encarcelar a los once trabajadores junto con su presidente y que estaba a punto de llevar al país a una crisis general al no cederles las demandas justas. Hoy Ferré, el que acusaba el otro día es lo mismo que Hernández Colón; se niega a dialogar con la Unión de su empresa en las justas demandas de los trabajadores, comentó Mari Bras. Mari Bras dijo que tanto Hernández Colón como Ferré utilizan su capital para hacerle una buena imagen al pueblo, a traves de la prensa capitalista comercial, ya que ellos son los que la controlan. Al final del acto se cantó la Borinqueña. El piquete comenzó a las 4:30 P.M. y terminó a las 5:15 P.M. El acto político comenzó a las 5:15 P.M. y terminó a las 6:00 P.M. Frente a las oficinas de las empresas Ferré en el Edif. Chase Manhattan Bank en la Ave. Muñoz Rivera. Asistieron alrededor de 150 personas.*

*Distribución*
*(1) 4 - 4*
*(1) 4 - 6*
*(1) 260-H-3*
*(1) Especialista*
*(18) Mencionados*

7008

*19 de febrero de 1975*

*ASUNTO : PIQUETE, FRENTE AL CHASE MANHATTAN BANK*

*Hoy, 19 de febrero de 1975 de 4:40 P.M. aproximadamente 5:45 P.M., estuvieron piqueteando aproximadamente 110 izquierdistas frente al Edif. Chase Manhatan Bank (Oficinas Empresas Ferré) Se identificaron a las siguientes personas:*

1- *Iván Colón (3675)*
2- *Luis Enrique Landestoy (NR) (FEPI Amalia Marín)*
3- *José R. Coss (64)*
4- *Luis Santiago (4131)*
5- *José Gamalier González (NR)*
6- *Elba (maestra Guaynabo)*
7- *Alejandro González (4047)*
8- *Lucía Romero (1401)*
9- *Luis Alvárez (28642)*
10- *José Feliciano (2460)*
11- *Teresa Cruz (1164)*
12- *Brunilda Groennou (2875)*
13- *Josefina Groennou (581)*
14- *Rica Groennou (2951)*
15- *Milagros Rivera (1282)*
16- *Sonia Martínez Ortíz (4385)*
17- *Juan Mari Bras (7008)*
18- *Juan A. Miró (3068)*
19- *Carlos Gallizá (1424)*
20- *Betzaida Cardona (4683)*
21- *Héctor Meléndez Lugo (2686)*
22- *Celsa Rivera (4579)*
23- *Ernesto Curiel (4336)*
24- *Antonio Maldonado (2960)*
25- *José Ríos (3351)*
26- *Francisco Hernández (24133)*
27- *Iván Rivera (30374)*
28- *Salvador de la Cruz (4120)*
29- *Silvia Rodríguez (4730)*
30- *Janet Elías (54)*
31- *Vivian Elías (4475)*

EXAMINADO
ABRAHAN DIAZ GONZALEZ
[redacted]
ANGEL MANUEL MARTIN
COMISIONADOS

009492

009493

32- Juan González (1931)
33- Luis Castro (25148)
34- Diana Nieves (4797)
35- Tomás De Jesús (4184)
36- Carlos Sánchez (32183)
37- Reinaldo Méndez (4713)
38- Vanessa Pujals (4860)
39- José N. Medina (2383)
40- José Sánchez Lugo (6340)
41- Benjamín Torres (1775) (Papo)
42- Iván Berríos (4793)
43- Gloria Rosado (4016)
44- Domingo Torres (2947)
45- Lilliam Marrero (4866)
46- Ramón Bosque (840)
47- Nieves Merced (NR) (FUPI)
48- Vilma del C. Martínez (3 ref.)
49- Ricardo Alcaraz Díaz (5100) (Gringo)
50- Eileen Ochard (3 ref.)
51- Alida Millán (NR) (Teatro Guerrilla)
52- Nilda Torres (NR)
53- Guillermo Segarra (4943) (Willie)
54- Judith Crespo (4467)
55- Greta Irizarry (NR)
56- Rubén González (3473)
57- Jenaro Rentas (27489)
58- Oscar (FUPI-Sociales)
59- Manuel Otero (4895)
60- Juan Ivette Naveira (2297)
61- Edgardo Rivera Rodríguez (3696)
62- Edward Ríos Pérez (1 ref.)
63- Sally Bermúdez (3490)
64- Elda (Centro Médico)
65- Ferdinand Acevedo (2 ref.)
66- Ferdinand Rodríguez (1814)
67- Teresa Mejías (4722) (FUPI) (Generales)
68- Tito Grossfoger (NR)
69- Doris Pizarro (1497)
70- Neftalí García (3889)

EXAMINADO
BRAHAN DIAZ GONZALEZ
ANGEL MANUEL MARTIN
COMISIONADOS

***Distribución***
*(1) 4-6-13*
*(1) 80-H-6*
*(1) Esp.*
*(58) Mencionados*

*El piquete fue en apoyo a la huelga de Pto. Rican Cement.*
*Hablaron:*

1- Lucía Romero (1401)
2- Juan Mari Bras (7008)

NOC/11/10/201

19 de febrero de 1975

MEMORANDO A : Comandante Carmelo Gloró
Director, Oficina Inteligencia

DE : AI-I Carmelo Cruz #11-4248

ASUNTO : Movilización de miembros de FEPI hácia Caguas

Para informar que la Federación Estudiantil Pro-Independencia (FEPI) tiene programado celebrar una movilización masiva de sus miembros el proximo viernes 21 de febrero de 1975 a las 11:00 A.M. hacia Caguas.

Esta será en conmemoración a la huelga de maestros pasada y a la agresión sufrida por varios estudiantes de la Escuela Manuel A. Toro de Caguas de parte de la Policía.

La misma terminó con un mitin frente a la Escuela Manuel A. Toro en la Urb. Condado Moderno de Caguas, este estaria a cargo de Juan Marí Bras, Secretario General del PSP. Además participaron varios grupos musicales del partido.

Distribucion:
1 4-6-13
1 con carpeta

EXAMINADO
COMISIONADOS

009491

7008

*19 de febrero de 1975*

*ASUNTO : PIQUETE, FRENTE AL CHASE MANHATTAN BANK*

*Hoy, 19 de febrero de 1975 de 4:40 P.M. aproximadamente 5:45 P.M., estuvieron piqueteando aproximadamente 110 izquierdistas frente al Edif. Chase Manhatan Bank (Oficinas Empresas Ferré) Se identificaron a las siguientes personas:*

1- *Iván Colón (3675)*
2- *Luis Enrique Landestoy (NR) (FEPI Amalia Marín)*
3- *José R. Coss (64)*
4- *Luis Santiago (4131)*
5- *José Gamalier González (NR)*
6- *Elba (maestra Guaynabo)*
7- *Alejandro González (4047)*
8- *Lucía Romero (1401)*
9- *Luis Alvárez (28643)*
10- *José Feliciano (2460)*
11- *Teresa Cruz (1164)*
12- *Brunilda Groenmou (2875)*
13- *Josefina Groenmou (581)*
14- *Rica Groenmou (2951)*
15- *Milagros Rivera (1282)*
16- *Sonia Martínez Ortíz (4385)*
17- *Juan Mari Bras (7008)*
18- *Juan A. Miró (3068)*
19- *Carlos Gallizá (1424)*
20- *Betzaida Cardona (4683)*
21- *Héctor Meléndez Lugo (2686)*
22- *Celsa Rivera (4579)*
23- *Ernesto Curiel (4336)*
24- *Antonio Maldonado (2960)*
25- *José Ríos (3361)*
26- *Francisco Hernández (24133)*
27- *Iván Rivera (30374)*
28- *Salvador de la Cruz (4120)*
29- *Silvia Rodríguez (4730)*
30- *Janet Elías (54)*
31- *Vivian Elías (4475)*

EXAMINADO
ABRAHAN DIAZ GONZALEZ
ANGEL MANUEL MARTIN
COMISIONADOS

009495

009496

32- Juan González (1931)
33- Luis Castoo (25148)
34- Diana Nieves (4797)
35- Tomás De Jesús (4184)
36- Carlos Sánchez (32183)
37- Reinaldo Méndez (4713)
38- Vanessa Pujals (4860)
39- José N. Medina (2383)
40- José Sánchez Lugo (6340)
41- Benjamín Torres (1775) (Papo)
42- Iván Berríos (4793)
43- Gloria Rosado (4016)
44- Domingo Torres (2947)
45- Lilliam Marrero (4866)
46- Ramón Bosque (840)
47- Nieves Merced (NR) (FUPI)
48- Vilma del C. Martínez (3 ref.)
49- Ricardo Alcaraz Díaz (5100) (Gringo)
50- Eileen Ochard (3 ref.)
51- Alida Millán (NR) (Teatro Guerrilla)
52- Nilda Torres (NR)
53- Guillermo Segarra (4943) (Willie)
54- Judith Crespo (4467)
55- Greta Irizarry (NR)
56- Rubén González (3473)
57- Jenaro Rentas (27489)
58- Oscar (FUPI-Sociales)
59- Manuel Otero (4895)
60- Juan Ivette Naveira (2297)
61- Edgardo Rivera Rodríguez (3696)
62- Edward Ríos Pérez (1 ref.)
63- Sally Bermúdez (3490)
64- Elda (Centro Médico)
65- Ferdinand Acevedo (2 ref.)
66- Ferdinand Rodríguez (1814)
67- Teresa Mejías (4722) (FUPI) (Generales)
68- Tito Grossfoger (NR)
69- Doris Pizarro (1497)
70- Neftalí García (3389)

EXAMINADO
ABRAHAN DIAZ GONZALEZ
MANUEL MARTIN
MENCIONADOS

*Distribución*
(1) 4-6-13
(1) 80-H-6
(1) Esp.
(58) Mencionados

*El piquete fue en apoyo a la huelga de Pto. Rican Cement.*
*Hablaron:*

1- Lucía Romero (1401)
2- Juan Mari Bras (7008)

7018

MOC/11/4/68

CONFIDENCIAL
CIAE/LIL/drr-62

UNIDAD INTELIGENCIA
Bruxelas, 20 de febrero de 1975

MEMORANDO A : Comandante Arce Rota

DE : Tata, Luis I. López 6-6258 (fdo)
Encargado Unidad Inteligencia A.E.

ASUNTO : CONFERENCIA DE LA FUPI

De una fuente que nos merece entero crédito, nos hemos enterado que el día 18 de febrero de 1975, hora de 10:30 A.M. a 12:30 P.M., los simpatizantes de la FUPI, asistieron a una conferencia, dictada por Juan Mari Bras, en el teatro del Colegio Universitario de Bucaraca, P.R.

A la misma asistieron las siguientes personas:

1- Juan Ramón Buchanan Winter 1971
2- Juan Cousino Rosa 4030
3- Carlos Encarnación García 4293
4- José A. Rivera Santana 3231
5- Vilma Lozada López 4532
6- Rafael Carrasquillo Ortiz 4905
7- Jorge Rodríguez Beauchamp 5014
8- Pedro Rivas 5015
9- Perry Cosa 5557
10- Carlos Sada 5016
11- Antonio Vélez 5017
12- Miguel A. Vázquez 4902
13- Alfredo Burgos

Juan Mari Brás 7009 disertó sobre la alternativa socialista.

DISTRIBUCION:

(1) 4-4-16
(11) con carpetas
jaf

009197

7008

NOC/11/7/28

20 de marzo 1975

DESGLOSE DEL DOCUMENTO 4-6-16

En memorando conf. UIAE/LIL/DRR/74, fechado el 26 de feb. 1975, suscrito por el Tnte. Luis I. López #6-6258, informa que el día 18 de feb. 1975, Juan Mari Bras, dictó una conferencia, en el teatro del Colegio Regional de Humacao de la FUPI, donde asistieron las siguientes personas.

1. Juan Mari Bras-7008
2. Juan Corcino Rosa-4030
3. José Rosares Torres-4228
4. Carlos Encarnación García-4293
5. María del Carmen Mercado-4299
6. José A. Rivera Santana-3231
7. Vilma Lozada López-4532
8. Angel Torres C/P Angie-4711
9. Rafael Carrasquillo Ortíz-4905
10. Jorge Rodríguez Beauchamp-5014
11. Pedro Rivas-5015
12. Carlos Seda-5016
13. Luis Rosario-5039
14. Irene Torres-5040
15. Luis F. Coss Pontón-5577
16. Héctor Luis Rivera-4533
17. Miguel A. Vázquez Rodríguez-4908
18. Tommy Vélez-1435
19. Carlos Torres-5087
20. Juan L. Elisa-5099

**Distribución:**

**(20) Mencionados**

EXAMINADO
ABRAHAN DIAZ GONZALEZ
ANGEL MANUEL MARTIN
COMISIONADOS

009498

2008

ESTADO LIBRE ASOCIADO DE PUERTO RICO
POLICIA DE PUERTO RICO
OFICINA DE INTELIGENCIA

18-2-95

| | | |
|---|---|---|
| ____ EL MUNDO | ____ EL DIA | ____ SAN JUAN STAR |
| ____ EL VOCERO | ____ NEW YORK TIMES | ____ EL CARIBE R.D. |
| | ___/___ CLARIDAD | |

# Citado a declarar JMB

Por Ludmilia Rivera
Redactora de CLARIDAD

SAN JUAN -- Juan Mari Brás, secretario general del Partido Socialista Puertorriqueño, fue citado a comparecer ante el juzgado de Paz de Mayagüez, para ser sometido a una investigación en torno a la denuncia que hizo sobre las vinculaciones de Freddy Valentín y los exiliados cubanos responsables de ataques dinamiteros perpetrados en Mayagüez el 11 de enero pasado.

Mari Brás, quien acusó públicamente a Freddy Valentín, presidente de la juventud del PNP, y otros dirigentes de dicha organización de estar vinculados con grupos de exiliados cubanos responsables de los actos dinamiteros, que dieron muerte a dos obreros en Mayagüez, fue citado para comparecer el miércoles ante el juez de paz Nelson Rivera Colón en relación a una querella presentada por el líder de la juventud penepeísta.

El dirigente socialista informó a CLARIDAD que enviaría a su abogado, para que comparezca ante el Tribunal a enterarse de los propósitos de tal investigación.

009435

"No sabemos qué es lo que se propone el señor Valentín, pero creemos que no es tan ingenuo como para creer que nos vamos a cruzar de brazos ante cualquier gestión encaminada a someternos a alguna acusación" apuntó Mari Brás.

"Habremos de utilizar el foro que se abre ante nosotros, para citar a todos los altos dirigentes del PNP que han estado y están dirigiendo las bandas de derecha que por años han atacado a los socialistas y sus propiedades. Serán ellos los investigados," sentenció el dirigente socialista.

7008

ESTADO LIBRE ASOCIADO DE PUERTO RICO
POLICIA DE PUERTO RICO
OFICINA DE INTELIGENCIA

17-2-75

| | | |
|---|---|---|
| ____ EL MUNDO | ____ EL DIA | ____ SAN JUAN STAR |
| ____ EL VOCERO | ____ NEW YORK TIMES | ____ EL CARIBE R.D. |
| ✓ CLARIDAD | | |

# comentario político



Por Juan Mari Brás

ABRAHAM DIAZ GONZALEZ
ANGEL MANUEL MARTIN
COMISIONADOS

# Dos obispos

009500

Ayer domingo se celebró una misa en la catedral de San Juan en honor a la Policía. Se montó un espectáculo en grande. Ofició el cardenal Luis Aponte Martínez. Entre el público se encontraban el gobernador Rafael Hernández Colón, el superintendente de la Policía Astol Calero, altos oficiales policiacos, miembros del gabinete y otros burócratas. La cadena Telemundo transmitió la misa por televisión a todo el país.

El arzobispo de San Juan dedicó el sermón a destacar las bondades de los guardias y a bendecirlos por sus hazañas contra "el crimen". **Monseñor Aponte dijo que los policías son prototipos del ser puertorriqueño.** No hay nadie, afirmó, que represente mejor las virtudes de este pueblo nuestro que ellos.

Al momento de escuchar semejante barbaridad, me quedé atónito y no podía creer lo que mis ojos veían y mis oídos oían. En nombre de Jesucristo, el jerarca eclesiástico colocaba casi al nivel de la santidad a Calero y a sus chillos. Ese cuerpo y sus oficiales encubren a los asesinos de Andrés Rodríguez, de Antonia Martínez, Manolín Guzmán, de David Medina, de Monserrate Zapata y de tantos otros trabajadores que han caído victimados directamente por las balas de la policía.

La semana pasada, la Comisión de Derechos Civiles escuchó los testimonios impresionantes de mujeres y hombres que han sido brutalmente agredidos, provocados y perseguidos por agentes policiales de los que el cardenal considera prototipos de la puertorriqueñidad.

Aponte Martínez se hizo eco de una campaña mal disimulada que ha iniciado el propio gobierno contra lo que queda de independencia de la judicatura en nuestro país. Montados sobre la histeria del crimen, el gobierno pretende acabar con los rezagos de liberalidad que todavía quedan en las instituciones coloniales. La judicatura es una rama de la administración colonial donde el plan represivo del régimen no ha tenido mucho éxito. Todavía hay jueces en Puerto Rico que cogen en serio los principios establecidos en la constitución y las leyes sobre presunción de inocencia, igual protección de las leyes, el derecho de los acusados a confrontarse con sus acusadores y a un juicio imparcial. Por eso se han caído tantos casos fabricados contra socialistas e independentistas, contra trabajadores y estudiantes. Ahora el arzobispo se une al coro de los colonialistas y los capitalistas que quieren echarle toda la culpa del crimen a los jueces liberales y encumbran como grandes paladines de la ley y el orden a los guardias que asesinan, macanean, fabrican pruebas, persiguen a inocentes, mientras muchos de ellos son cómplices de la mafia, del crimen organizado, y de la lumpenburguesía que impulsa el gran negocio del juego, de las drogas, de la prostitución y el vicio en general.

Luis Aponte Martínez lo que ha hecho es colocarse como prototipo del fariseísmo, la hipocrecía y el doble juego que definen a los sostenedores del sistema colonial-capitalista. La misa del domingo lo reveló, con todo el oropel de la coreografía montada para el espectáculo, como representativo de esa jerarquía eclesiástica que a nivel mundial se sumerge en la fetidez de un sistema en descomposición, camino del colapso total. Es el mundo de la desigualdad y el contraste entre unas claques privilegiadas que concentran en sus manos la mayor parte de la riqueza y una muchedumbres mayoritarias sometidas a todas las limitaciones. Es el mundo del crimen y el hambre, del analfabetismo y el subdesarrollo como marco al festín continuo de los explotadores.

La misma iglesia Católica —institución milenaria en cuyo seno se manifiestan también las contradicciones de un mundo en convulsión— ha dado muestras de su vitalidad social en la diversidad de movimientos internos, reformistas, progresistas y hasta revolucionarios, que lucha por darle vigencia a los principios originarios del Cristianismo. Por todas partes han surgido curas y obispos identificados a plenitud con las causas más justas de sus pueblos.

Puerto Rico no es excepción a ese desarrollo característico de un mundo en avanzado proceso de polarización. Por cada cardenal Aponte está surgiendo dentro de la iglesia puertorriqueña, un obispo Parrilla.

En su modesta capilla del Centro Juan XXIII de Río Piedras, Monseñor Parrilla predica, escribe y trabaja afanosamente día por día, las bases de una práctica religiosa estrechamente engarzada a las grandes inquietudes y las más altas esperanzas del pueblo sufrido y explotado. Su vida toda refleja la sencillez y autenticidad que definen al Cristianismo vivo.

Monseñor Parrilla arremete contra todas las injusticias de este sistema, se ha colocado a la vanguardia de su pueblo en la lucha contra el colonialismo y el capitalismo y, venciendo el aislamiento a que ha querido someterlo la jerarquía, va imponiendo la autoridad que le confiere su investidura y el reconocimiento de su pueblo.

En Puerto Rico, como en el mundo entero, todo se polariza a gran velocidad en estos tiempos. La iglesia no es ajena a ese proceso. Los dos obispos más prominentes de la Iglesia Católica en nuestra patria son fiel reflejo de esa polarización.

Si la iglesia ha de sobrevivir a la gran convulsión revolucionaria que habra de cambiar por completo la faz del planeta, será porque los Parrilla triunfen sobre los Aponte y la práctica religiosa se redefina conforme a los principios prístinos del Cristianismo.

ESTADO LIBRE ASOCIADO DE PUERTO RICO
POLICIA DE PUERTO RICO
OFICINA DE INTELIGENCIA
13-2-75
_____ EL MUNDO _____ EL DIA _____ SAN JUAN STAR
_____ EL VOCERO _____ NEW YORK TIMES
_____ CLARIDAD _____ EL CARIBE

comentario político



Por Juan Mari Brás

ABRAHAM DIAZ GONZALEZ
ANGEL MANUEL MARTIN
COMISIONADOS
009501

# De ventas e hipotecas

Mi abuelo decía que **hipoteca** es la peor mala palabra del idioma castellano. En verdad que suena feo el vocablo. Mucho más desde la amarga experiencia de uno de tantos agricultores arruinados por el Banco Federal en los años treinta.

La mayor parte de los pequeños y medianos agricultores de nuestro país perdió sus tierras por la vía de la hipoteca. La venta fue una mera culminación formal del proceso de enajenación que comenzó con la hipoteca. El inventor de la hipoteca fue un estratega que abrió el camino del capitalismo monopólico de nuestra época. Porque ese mecanismo jurídico —en las diversas formas y variantes en que se ha instituido en la legislación de distintos países— ha sido el instrumento mediante el cual la pequeña propiedad, el patrimonio familiar, fue disolviéndose en el gran capital.

Ese fenómeno, escalonado durante las últimas décadas, ha llevado a la embrolla apabullante en que está inmerso nuestro pueblo al presente. La deuda privada pasa de seis mil millones de dólares. La deuda pública monta más de tres mil millones. **En promedio, cada habitante de esta isla está endeudado en la cantidad de tres mil dólares.**

Y lo triste del caso es que ese endeudamiento se ha dado únicamente por los malabarismos del sistema capitalista. Nos hemos pasado los días, los años, las décadas y los siglos trabajando duramente sobre una tierra que nos pertenece, que es de todos nosotros los puertorriqueños. Y al cabo de tan fatigoso peregrinaje —desde nuestros antepasados hasta nosotros— el saldo que tenemos es una deuda de tres mil dólares por cabeza. En todos esos años, los grandes capitalistas extranjeros y unos pocos intermediarios suyos de aquí, se han enriquecido. Han succionado las riquezas producidas por nosotros. Se han llevado literalmente miles de millones de dólares de nuestro sudor. Nosotros dimos la tierra y el trabajo. Y al fin de cuentas, nos quedamos endeudados en tres mil dólares por puertorriqueño, hombre o mujer, niño, joven, adulto o viejo.

Esa es la historia de la hipoteca de nuestro pueblo, que ha resultado peor, muchísimo peor, que una mera venta. La venta supone recibir algo de similar valor a cambio de lo que se da. Nosotros no hemos recibido nada, absolutamente nada, a cambio de la entrega completa del patrimonio.

**Por eso es tan absurda la polémica entre Romero Barceló y Hernández Colón sobre la venta o la compra de la telefónica y las navieras.** El presidente del PNP propone que se vendan esas compañías a empresas privadas como medio de reducir el déficit presupuestario del gobierno. Desde la perspectiva en que está enmarcado el problema inmediato del déficit, la propuesta, desde luego, es tan ridícula como casi todo lo que se le ocurre al Alcalde de San Juan. **¿Qué empresa capitalista va a comprar unas corporaciones quebradas?** Tanto la telefónica como la naviera están hipotecadas a sus antiguos dueños por mucho más de su valor.

Pero es que aquí no se trata de que nuestro pueblo haya aumentado sus haberes mediante la compra de esas dos empresas. Lo que ha ocurrido es que hemos aumentado la hipoteca colectiva de nuestro pueblo, mediante el pago gratuito de unas cantidades exorbitantes a la ITT y a las compañías navieras, por un cambio de título que no tiene ninguna significación práctica.

El compañero Rubén Berríos comentó la propuesta de Romero señalando que **"los líderes populares nos hipotecan a los grandes intereses, pero Romero Barceló propone vendernos"**. La frase suena bien pero transmite la misma línea equivocada de los malos y los peores en que se fundó la campaña pipiola de 1972.

Tácticamente, la consigna es incorrecta porque tiende a distinguir entre unos y otros en términos de buenos y malos. Si algo es malo y lo otro es peor, cualquier persona común y corriente razona que si tiene que escoger entre ambas cosas, opta por lo "malo", que es mejor que lo "peor". Así pasó en las elecciones pasadas.

**Pero lo más importante es que no es correcto hacer esas categorizaciones entre el PPD y el PNP.** Si fuera cuestión de categorizar entre malos y peores, podría decirse ahora que la administración de Hernández Colón es peor



que la de Luis A. Ferré porque en los últimos dos años se han agravado prácticamente todos los problemas fundamentales del país. Pero ciertamente no es que uno sea peor que el otro. Es que el proceso de entrega ha llegado a un punto en que acelera la crisis y se intensifican todos los problemas.

La hipoteca creciente de nuestro pueblo —que es el fundamento de la falsa teoría del desarrollo económico que comparten Populares y Republicanos— nos ha llevado al actual estado de crisis irreversible.

Vivimos en precario sobre nuestro propio suelo y nos acosa continuamente el acecho de nuestro presuntos acreedores, los grandes capitalistas yanquis. Mientras tanto, ha surgido un orden jurídico superior al de las hipotecas y las ventas. El Derecho Internacional del presente rechaza la validez de las hipotecas de patrimonio nacionales, sobre todo cuando éstas se adquirieron mientras subsiste una situación colonial. Ese nuevo orden nos autoriza a echar a un lado todas las transacciones enajenantes y vindicar el pleno derecho de nuestro pueblo al dominio, uso y disfrute de todo cuánto constituye esta patria. Reivindicar ese derecho es nuestro reto y nuestra única alternativa válida.





7018

NOC-11-3-126

18 de febrero de 1975

MEMORANDO A : Comdte. Carmelo Gloró
Director Oficina Inteligencia

DE : Pol. Humberto De Jesús #4781

ASUNTO : INFORMACION CONFIDENCIAL

Para informar el día 11 de febrero de 1975 un cooperador que no quiere ser identificado ~~me informó que la~~ Srta. Evelyn Narvaez Ochoa contrajo matrimonio con el Secretario General PSP Lic. Juan Mari Bras.

Además indicó que la misma siempre porta en su persona una pistola calibre 45 y que además tiene conocimiento que es una experta tiradora.

Haciendo búsqueda de nuestros archivos en la Oficina esta joven aparece con carpeta #28487 y en la actualidad reside con su actual esposo en el Condominio Green Village Apt. 705 Río Piedras, la misma tiene record criminal y no aparece con licencia para tener y poseer armas o para el tiro al blanco.

Atachado a este informe retrato reciente y solicitud de record criminal.

ABRAHAM
ANGEL MANUEL
COMISIONADO

002502

ESTADO LIBRE ASOCIADO DE PUERTO RICO
POLICIA DE PUERTO RICO
OFICINA DE INTELIGENCIA

_____ EL MUNDO
_____ EL DIA
_____ SAN JUAN STAR
_____ EL VOCERO
_____ NEW YORK TIMES
_____ CLARIDAD
EL CARIBE

## comentario político



Por Juan Mari Brás

# La euforia del petróleo

009503

De momento el pánico parece haberse convertido en euforia. Los burócratas de la administración colonial —desde el gobernador hacia abajo— se han traumatizado con la noticia de que puede haber petróleo en la costa norte de la Isla.

La falta de sentido de proporción —ese gran vicio de los colonizados— se ha apoderado de todos ellos hasta la locura. El periodista Salvador Guzmán, de "El Mundo", cita a "una de las personas más capacitadas en esta materia de minería que pidió se omitiese su nombre", como fuente de la afirmación de que "una sola de las aparentes cavernas petrolíferas descubiertos en la costa norte de Puerto Rico podría tener más de mil billones de barriles de petróleo".

Mil billones son un millón de millones de barriles de petróleo. Y eso es en una sola de las cavernas descubiertas. Faltan las demás del Norte, las del Sur y las del Oeste. **Con esa sola caverna ya nos hemos convertido, segun Salvador Guzmán y su ilustre fuente, en la principal potencia petrolera del planeta Tierra.** Más aún, produciremos más petróleo que todo el que se produce en el mundo hoy. Arabia Saudita tiene la mayor reserva petrolera conocida hoy y la misma asciende a 132 billones de barriles. La Unión Soviética tiene 75 billones de barriles y Estados Unidos tiene 35.3 billones. ¡Y Puerto Rico tiene MIL BILLONES en solo una de las cavernas petrolíferas descubiertas!

Imaginémosnos que tales elucubraciones fueran ciertas. ¡La guerra de petróleo —de la que están hablando los capitalistas y los imperialistas ya— no se libraría en el Mediano Oriente sino en Puerto Rico. No hay base, desde luego, para tales visiones cataclísmicas. Se trata meramente de una lastimosa superexageración.

Pero lo que sí es cierto es que hay petróleo en Puerto Rico. El gobierno ha optado por hacerlo público ahora, en medio de la crisis profunda a que se enfrenta, para alentar a sus acreeedores, los bonistas de Wall Street. Fuentes Fluviales está quebrada. Lo hemos venido diciendo y repitiendo desde hace tiempo. La torpeza de la política financiera de las administraciones coloniales han llevado a la quiebra a esa corporación pública, como a muchas otras. La deuda de la AFF suma mil millones de dólares. Representa casi una tercera parte de la deuda pública general del país y una novena parte de toda la deuda, pública y privada, del país. Los bonos de Fuentes Fluviales no se están vendiendo y la AFF necesita vender esos bonos o viene el colapso. El anuncio del petróleo, y la concesión de exploración a Fuentes Fluviales, podría tener el propósito específico de levantar la posibilidad a la AFF de afrontar su crisis actual, ofreciéndole a los bonistas la seguridad de una gran riqueza entre sus haberes potenciales.

Lo que no han dicho los burócratas en sus declaraciones eufóricas es que las ataduras de la legislación norteamericana van a reducir grandemente las posibilidades de explotación petrolera en el país.

Cualquier explotación de petróleo en Puerto Rico, mientras seamos colonia de Estados Unidos, está sujeta a las complicadas leyes y reglamentos federales que limitan la producción, el mercadeo y el precio del crudo.

Además, la mayor parte del petróleo descubierto en Puerto Rico está en aguas circundantes a la Isla. Eso es así tanto en el Norte, como en el Oeste y el Sur. Por ley federal, el petróleo que está en lo que llaman "la plataforma continental" pertenece directamente al gobierno de Estados Unidos. ¡Tamaño pleito que tiene de frente la administración colonial!

Y más aún, mucho de este petróleo nuestro está a más de tres millas de la costa de la Isla. Estados Unidos solamente reconoce tres millas como aguas territoriales. ¿A quién pertenece, por ejemplo, el petróleo que está en el Canal de la Mona, que llega hasta más allá de la isla de Mona, que está en el medio de la distancia entre Puerto Rico y la República Dominicana?

Los países del Caribe han estado discutiendo la necesidad de alcanzar un consenso sobre el derecho de los mares que lo acepten todos por igual.

La tesis más progresista la postulan algunas de las naciones caribeñas de habla inglesa y es al efecto de que todo el Mar Caribe lo compartan las naciones caribeñas a los fines de la pesca y otros usos renovables. En el caso de los recursos no renovables, como el petróleo, las naciones caribeñas tendrán que acordar sus propias reglas. Cualesquiera que éstas sean, lo que está claro en todas ellas es que Estados Unidos y las potencias europeas que tienen colonias en el Caribe deben quedar excluídos del acuerdo.

Puerto Rico no tiene personería internacional por ser colonia de Estados Unidos. Bajo cualquiera de las reglas sobre aguas costaneras que están impulsando los países en desarrollo, el petróleo costanero que esté a más de tres millas pero dentro del conjunto de islas que forman el territorio puertorriqueño pertenecería a nosotros. No así bajo la regla norteamericana, que sólo reconoce tres millas de aguas costaneras.

Aparte de otros problemas, la explotación de cualquier reserva petrolera que haya en la Isla y sus alrededores planteará graves limitaciones de orden legal, que son consecuencia de nuestra subordinación política a Estados Unidos.

Por donde quiera que le busque la vuelta el régimen a la crisis existente, se va a encontrar con la muralla infranqueable del colonialismo. La única alternativa es tumbar la muralla.

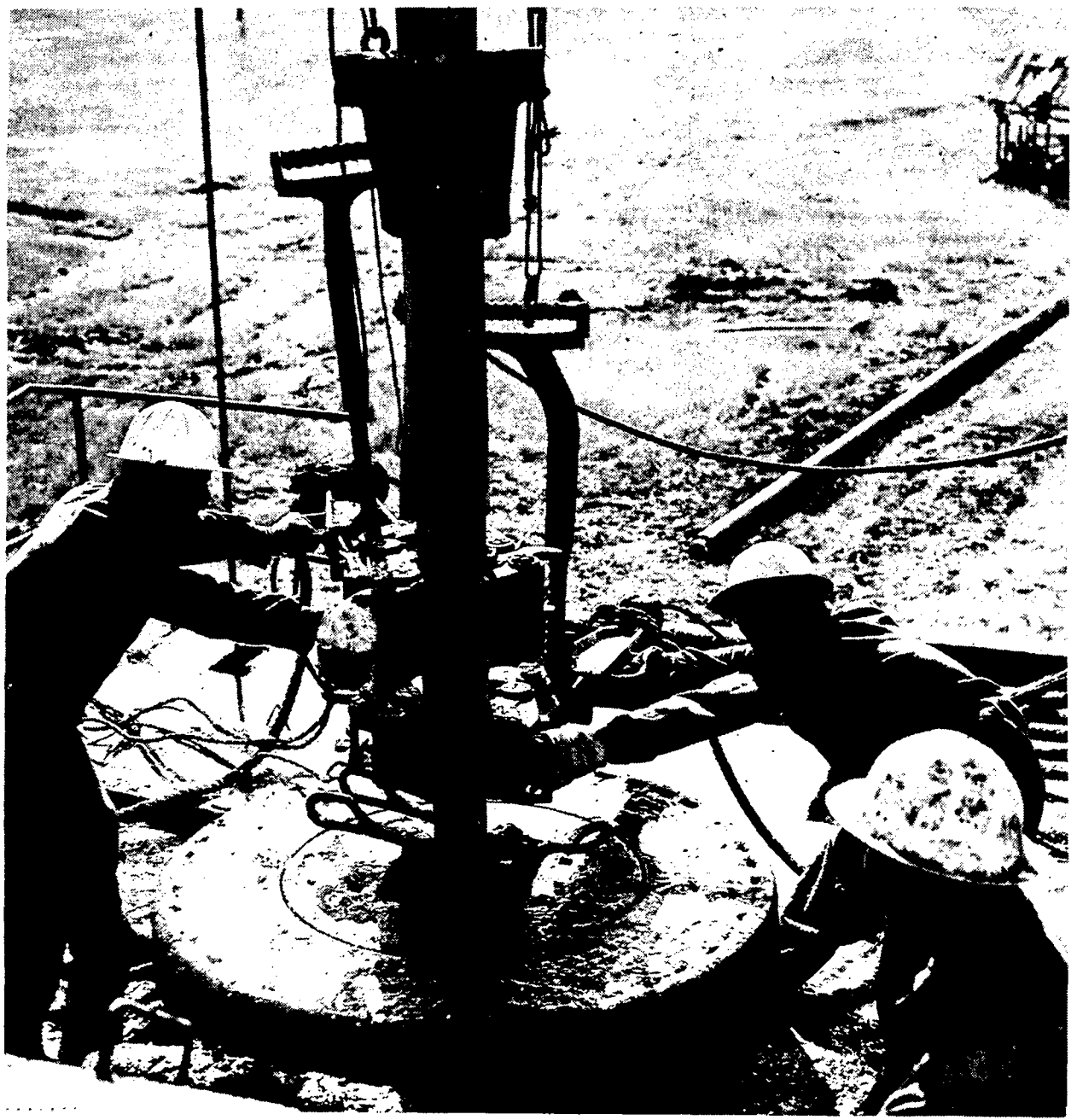

7008

NOC-11-16-356
(Es Copia)

Humacao, 19 de febrero 75
Unidad de Inteligencia

CONFIDENCIAL
AE/7/59-121

MEMORANDO A : Comandante Area Este

DE : Tnte. 1 Luis I. López #6-6258 (Fdo.)
Encargado Unidad Inteligencia
Area Este

ASUNTO : REUNION DEL P.S.P. EN SAN LORENZO

De una fuente que nos merece entero crédito, nos hemos enterado, que el día 13 de febrero de 1975, hora 7:30 P.M., los Miembros del P.S.P. abajo enumerados, celebraron la reunión de capacitación política en la residencia del militante William González Caray C-3,767, sito en la Urb. Las Mercedes Casa #13 del pueblo de San Lorenzo.

1. Víctor Manuel Rodríguez Peña ..... 3,635
2. Andrés Rojas García ..... 3,764
3. William González Caray ..... 3,767
4. Pedro Rojas García ..... 3,813
5. Luis Manuel González Vélez ..... 4,224
6. Abraham Figueroa Andino ..... 4,729
7. Efraín Roque Vázquez .....30,905
8. Gilberto Rodríguez ..... 4,666

Según la fuente, se dijo que la deuda que se tenía con el periódico Claridad se encontraba al día en todos los pagos. El militante William González Caray C-3,767, pidió un voluntario que recoja datos y noticias para ser redactadas en este diario.

EXAMINADO
ABRAHAN DIAZ GONZALEZ
ANGEL MANUEL MARTIN
COMISIONADO

Se discutió un comentario político de hace 8 meses, hecho por Juan Mari Bras #7008, en el cual hablaba sobre las injusticias de este país con los trabajadores agrícolas.

Distribución:

009504

(1) 4-4
(1) 4-4 M 109
(9) Con Carpeta

7028

ESTADO LIBRE ASOCIADO DE PUERTO RICO

POLICIA DE PUERTO RICO

OFICINA DE INTELIGENCIA

12-2-75

_____ EL MUNDO _____ EL DIA _____ SAN JUAN STAR

_____ EL VOCERO _____ NEW YORK TIMES

_____ CLARIDAD _____ EL CARIBE

# Demandan CDC investigue

HATO REY -- La mayor parte de las funciones del Negociado Federal de Investigaciones norteamericano (FBI) y de la Policía de Puerto Rico se centran en el espionaje político y la persecución contra las organizaciones independentistas y socialistas, y ello debe ser escudriñado y condenado por la Comisión de Derechos Civiles, expuso anoche el Partido Socialista Puertorriqueño(PSP).

Deponiendo ante las vistas que inició dicha Comisión a solicitud del PSP, con miras a dilucidar allí las fabricaciones de casos contra independentistas, la intervención de la CIA y el FBI en la persecución y espionaje político en la Isla y la represión contra el movimiento socialista y patriótico, el secretario general de la colectividad, Juan Mari Brás, informó sobre las múltiples violaciones de los derechos de los luchadores puertorriqueños.

Señaló Mari Brás que el espionaje político por parte de la Policía contra las organizaciones independentistas y socialistas "es una de las tareas que más tiempo y esfuerzo consume al cuerpo policiaco".

Citó además las declaraciones de Gloria Caldas de Blanco, miembro del PSP y exempleada del FBI, en las que ésta afirmó que dos de las cuatro escuadras de 80 agentes que tenía esa agencia en la Isla en 1971, realizaban tareas principalmente de penetración, persecución y recogimiento de información en contra del movimiento patriótico.

El dirigente socialista citó los casos de fabricaciones de cargos que se han sucedido en los últimos años contra miembros y líderes de organizaciones independentistas así como los más de 160 atentados dinamiteros y armados contra agrupaciones y empresas de independentistas, en los que a la altura de hoy aún no han sido hallados los culpables.

Denunció la complicidad de la Policía con los elementos de ultra derecha que han atacado al movimiento revolucionario hasta el grado de cegar vidas, y la ligazón entre las agencias de inteligencia de la Policía con la CIA, el FBI y la Academia de la Policía en Wáshington, para su entrenamiento represivo.

Destacó Mari Brás que los atentados contra la Casa Nacional del MPI del 7 de noviembre de 1969, el asesinato de la estudiante Antonia Martínez, la colocación de artefactos explosivos en CLARIDAD, Impresora Nacional y la Unión Boilermakers, los intentos de asesinato perpetrados el 16 de marzo pasado contra Domingo Vega y Manuel de J. González y el asesinato de dos trabajadores el 11 de enero pasado en Mayagüez todavía quedan impunes, aún cuando en varios casos los afectados han sometido prueba fehaciente a la Policía y el gobierno para que actúen contra los criminales.

Apuntó que "el patrón de conducta de la represión" ha sido sistemáticamente contra el movimiento patriótico y obrero, dirigido principalmente contra los sectores vanguardistas de éstos, ante el "despertar masivo del pueblo trabajador".

Relató la evidencia de fabricación en los casos contra decenas de líderes socialistas y militantes de la independencia y cómo esto demuestra que las garantías de derechos civiles están siendo "negadas, burladas, y pisoteadas por los aparatos represivos".

"Le corresponde a esta Comisión condenar públicamente lo que la realidad nos ha demostrado en los últimos años," dijo Mari Brás.



Juan Mari Brás

7008

NOC-11-18-371
(Es Copia)

CONFIDENCIAL
UIAE-LIL-dhr #55

Unidad de Inteligencia
Humacao, 13 de feb. 75

MEMORANDO A : Comandante Area Este

DE : Tnte. Luis I. López #6-6258 (Fdo.)
Encargado Unidad Inteligencia
Area Este

ASUNTO : REUNION DEL P.S.P. EN JUNCOS

De una fuente que nos merece entero crédito, nos hemos enterado, que el día 10 de febrero de 1975, horas de la noche, los simpatizantes del P.S.P., se reunieron en su local, ubicado en la Calle Dr. Barreras, Esquina José N. Arzuaga, de Juncos, P. R.

A la misma asistieron las siguientes personas:

1.- Luis R. Soler de León ---------- 422
2.- Luis R. Sellés Negrón ---------- 4,701
3.- Néstor Hernández ---------- 1,040
4.- Sebastián Pereira ---------- N. R.
5.- Liberato Correa ---------- 1,774

Se habló y discutió sobre el Comentario Político, de Juan Mari Bras #7008, del periódico Claridad del día 10 de febrero de 1975.

Las actividades futuras son las siguientes:

1.- Pasquinada en la Escuela Superior, Escuela Intermedia y el puente, en Juncos, el día 13 de los corrientes.

2.- 20 febrero de 1975, acto político de ese Partido en la Plaza de Recreo en Caguas.

3.- 21 febrero 1975, actividad recordación huelga maestros, Escuela Superior de Caguas. Invitado, Juan Mari Bras.

EXAMINADO
ABRAHAM DIAZ GONZALEZ
ANGEL MANUEL MARTIN
COMISIONADOS

4.- Conferencia, Consejo Puertorriqueño de la Paz. Escuela José N. Gallardo de Juncos. Invitados Norman Pietri #20669 y Noel Colón Martínez #31725. Febrero 27 de 1975.

5.- Piquete en el Capitolio, en ocasión que el Hon. Gobernador de Puerto Rico, se dirija al país con el discurso del estado del país.

009506

Distribución:

(1) 4-4 (1) 4-4 M 21 (7) Con Carpeta

7008

AS/10/1/152
NOC/11/7/15
Es-Copia

5 de febrero 1975

MEMORANDO A : Director, Oficina de Inteligencia

P/C : Comdte. Juan D. Soto Aponte #4-2902
Comdte. División Investigaciones
Area Sur

DE : Tnte. José A. Vélez #7-2428 (fdo)
Jefe Sección Inteligencia
Area Sur

ASUNTO

REUNION DE MIEMBROS DEL PSP
EN PONCE, P.R.

En esta sección se recibió información que indica lo siguiente.

Que el día 30 de ene. 75, de 7:30 P.M. a 10:30 P.M., miembros del P.S.P., llevaron a cabo una reunión en la res. de Vilma Bassat, ubicada en la Ceiba de Ponce, P.R., edificio #2, Apt. 1600, piso #16, donde asistieron alrededor de 7 personas de las cuales fueron identificadas las siguientes.

1. Radamés García-5584
2. Vilma Bassat-1838
3. Edwin Pontón-4482
4. Fidel Torres Quiñones

En dicha reunión se discutió el reportaje de ~~Juan Mari Bras,~~ titulado Las Dos Antillas, Puerto Rico y Cuba. Por otro lado Fidel Torres, hizo un recuento de los años antes de la revolución en Cuba en cuanto a la parte política y económica. Elogió al actual gobierno de Cuba, porque ha sabido superarse en la parte ecónomica, comercial, política y en los deportes.

EXAMINADO
ABRAHAN DIAZ GONZALEZ
ANGEL MANUEL MARTIN
COMISIONADOS

En otra parte Vilma Bassat, dijo a los presentes que hay que atacar por todos los ángulos estratégicos

009507

al Imperialismo Yanki y que si hay que explotar la Fortaleza, se explota pero a su debido tiempo.

Tnte. Cor. Rafael Rivera Rosario #2-2615
Comdte. Area Sur

Distribución:

(1) 4-4
(1) 4-4M32
(5) Con Carpetas

EXAMINADO
ABRAHAN DIAZ GONZALEZ
ANGEL MANUEL MARTIN
COMISIONADOS

009508

NOC-11-3-97

30 de enero de 1975

MEMORANDO A : Sr. Superintendente

DE : Comdte. Carmelo Glorô (FDO)-
Director, Oficina Inteligencia

ASUNTO : PARTIDO SOCIALISTA
PUERTORRIQUEÑO

Información recibida revela que el Partido Socialista Puertorriqueño ha extendido su radio de acción al Centro Médico de Río Piedras.

A tales efectos hay allí cuatro Nucleos de dicho Partido operando. La tesorera de estos grupos lo es la enfermera Isabel Bermúdez C-3490.

Los doctores Liddy López C-5013 y David Limbert Rodríguez 1 ref. están dirigiendo la tesis política y según información, se reunen semanalmente con ~~Juan Mari Bras,~~ para recibir instrucciones.

Uno de dichos Núcleos está compuesto por las siguientes personas:

1- Dr. Liddy López----------5013
2- Dr. David Limbert Rodríguez----1 ref.
3- Dr. Ralph Conway----------NOR
4- Dr. Dwight Santiago----------2 ref.
5- Dr. José Rosario Rivera--------1 ref.
6- Dr. José M. García Castro------4645

El individuo Miguel Vilano NOR es el Presidente del Núcleo de la Escuela de Medicina del Centro Médico.

Estos núcleos están gestionando un local para celebrar reuniones.

EXAMINADO
ABRAHAN DIAZ GONZALEZ
ANGEL MANUEL MARTIN
COMISIONADOS

Continuaremos atentos a esta situación.

009509

DISTRIBUCION:
(1) 4-4
(4) Con carpeta
Tarjeta de ref.

*29 de enero de 1975*

*MEMORANDO A* : *Tnte. Cor. Luis E. Vázquez*
*Superintendente Auxiliar Int.*
*Jefe, Negociado Operaciones*
*de Campo*

*DE* : *Comdte. Carmelo Gloró*
*Director, Oficina Inteligencia*

*ASUNTO* : *AMENAZA MUERTE JUAN MARI BRAS*

*Confirmo mi llamada telefónica que le hiciera a Ud. ayer en la noche, relacionada con información que me fuera suministrada por el Sr. Pimentel, del F.B.I. en el sentido de haber ellos recibido confidencia de que un grupo de individuos se estaban preparando para dar muerte a Juan Mari Bras, Secretario General del Partido Socialista Puertorriqueño, anoche o esta noche.*

*Cumplimentando vuestras instrucciones sobre el particular, se le dió conocimiento a nuestra ronda nocturna, al Tnte. Ortíz 7-569, de la Unidad de Operaciones Tácticas y al Sgto. Emilio Ramos 8-4977 de la Estación de Río Piedras, para que en sus recorridos, le prestaran atención al asunto.*

*De acuerdo con nuestros records, Juan Mari Bras, reside en:*

*Apto. 705*
*Condominio Green Village*
*Ave. De Diego, Río Piedras*

EXAMINADO
ABRAHAM DIAZ GONZALEZ
ANGEL MANUEL MARTIN
COMISIONADOS

009510

29 de enero de 1975

MEMORANDO

A : COMDTE. CARMELO GLORO ROJAS
DIRECTOR OFICINA INTELIGENCIA

DE: : POL. MARINO HERNANDEZ, 3568
POL. JUAN LOPEZ 3527

ASUNTO : CONFIDENCIA

Para informar que en 1-28-75, horas de la noche, se recibió confidencia del agente Pimentel del F.B.I. relacionada con que en la noche del 28 de enero de 1975, ó en la noche de 29 de enero de 1975, alguien atentaría contra la vida del Sr. Juan Mari Bras/

Por instrucciones superiores, fué notificado el Tnte. Cor. Luis E. Vázquez de Operaciones de Campo, Al Tnte. Ortiz, 7-569 de la Fuerza Especializada y al Sgto. Emilio Ramos, 8-4977, de la Estación Rio Piedras, para que ordenaran vigilancia policiaca por los alrededores del Condominio Green Village en Ave. de Diego, Rio Piedras, donde reside el Sr. Juan Mari Bras.

Para su conocimiento de 11:00 P.M. a 3:40 A.M. nos mantuvimos dando recorridos por los alrededores del sector donde reside la persona mencionada y todo se observó normal.

La dirección que aparece en nuestros archi-es, Apto. 705, Condominio Green Villege, Ave. De Diego, Rio Piedras, P.R.

fdo. Marino Hernández 3568

EXAMINADO
ABRAHAN DIAZ GONZALEZ
ANGEL MANUEL MARTIN
COMISIONADOS 009511

1008

NOC-11-3-100

Unidad de Inteligencia
Humacao, 29 de enero de 75

CONFIDENCIAL
UIAE-LIL-drr-#31

MEMORANDO A : Comandante Area Este

DE : Tnte. Luis I. López 6-6258 FDO.
Encargado Unidad Inteligencia
Area Este

ASUNTO : CONVERSACION ENTRE MIEMBROS P.S.P.

De una fuente que nos merece entero crédito, nos hemos enterado que el día 25 de enero de 1975 hora 9:30 A.M. varios miembros del PSP sostuvieron una conversación en la fonda Puerto Rico, ubicada en la Calle Masferrer Berrios de Humacao, P.R.

La conversación fue en relación a Lolita Lebrón #13888 quién está presa en una cárcel de los Estados Unidos. Indicó el miembro del PSP José A. Laboy Delgado C-32155 quien tomó parte en la conversación, que él en persona ha visto y hablado con Lolita Lebrón, ya que ha acompañado como guardaespaldas de Juan Mari Bras C-7008 en sus visitas que éste ha hecho a esta nacionalista.

Indicó este separatista, que Lolita Lebrón aún tiene su orgullo de nacionalista, que no se deja enajenar por nadie, aún por un compañero suyo de prisión, que alega que es miembro de la C.I.A. y que en una ocasión llegó a amenazar de muerte a Juan Mari Bras. Que si algún comando, en alguna ocasión taatara de liberarla y llevarla a Cuba, ella se negará y estaría dispuesta a no ir, a menos que no sea a Puerto Rico.

DISTRIBUCION:
(1) 4-4
(3) Con carpeta

EXAMINADO
ABRAHAM DIAZ GONZALEZ
ANGEL MANUEL MARTIN
COMISIONADOS

009512

7008

ESTADO LIBRE ASOCIADO DE PUERTO RICO

POLICIA DE PUERTO RICO
*NOC-11-15-203(Es copia)*

DIRIJA TODA
LA CORRESPONDENCIA OFICIAL
AL SUPERINTENDENTE
APARTADO 938 HATO REY, P. R. 00919

*24 de enero de 1975*

*MEMORANDO A* : *Comdte. Carmelo Gloró*
*Director, Oficina Inteligencia*

*DE* : *Tnte. Sebastián A. Ortíz #7-4170*

*ASUNTO* : *ACTIVIDAD DEL PSP EN COLEGIO ABOGADOS, SAN JUAN*

*Anoche (8:15 P.M. a 10:20 P.M.) el Partido Socialista Puertorriqueño efectuó un acto político artístico en el Colegio de Abogados en San Juan, con asistencia de alrededor de 250 personas.*

*Coincidía dicha actividad con el plazo de diez días anunciando (anunciado) por el Secretario del Partido, Lcdo. Juan Mari Brás, para ofrecer información sobre la investigación que miembros de su agrupación practican en relación al atentado terrorista perpetrado el pasado sábado 11 de enero de 1975, en la ciudad de Mayaguez.*

*Inició la actividad la Secretaria de la Zona de San Juan, Lucía Romero, quien estuvo a cargo de la dedicatoria del acto.*

*Luego el separatista José Coss Trapaga, declamó un poema de su propia inspiración, el cual tituló "Sabado Infame", cuya inspiración era alusiva al acto terrorista acaecido en Mayaguez.*

*La parte artística continuó con la presentación de la Agrupación músico teatral "Tahoné", cuyo elenco interpretaron varias canciones de protesta y dramatizaron una obra teatral satírica, contra el Señor Superintendente de la Policía, titulada Pistol Culero Trampolin.*

*Concluída la parte artística de la actividad, fué presentado como orador el Secretario General del Partido, Lcdo. Juan Mari Brás.*

EXAMINADO
ABRAHAM DIAZ GONZALEZ
ANGEL MANUEL MARTIN
COMISIONADOS

009513

*En su oratoria señaló que el acto terrorista de Mayaguez fué obra de la gusanera cubana radicada en Puerto Rico, con el patrocinio de las agencias represivas del Gobierno Estadounidense y local que operan en Puerto Rico, financiadas por la C.I.A.*

*Señaló el individuo Sergio Ramos Suárez, como el responsable directo del atentado terrorista, diciendo que éste dirigía el grupo terrorista. Mostrando un retrato del referido individuo, expresó que lo había obtenido de los archivos de la Policía y que si allí había algún agente, iba a dar los datos de la persona para que lo arrestaran con las manos ensangrentadas en el Aeropuerto, ya que éste se disponía a salir de Puerto Rico. Acto seguido señaló que Sergio Ramos Suárez, residía en la Calle Corrientes de la Urb. El Remando en Cupey, que hacía diez años estaba radicado en Puerto Rico y era un funcionario de la Junta de Planificación. Indicó además que tenía el número de licencia de conductor y otros datos de la referida persona.*

*Manifestó que el grupo de Abdala, era integrado en Mayaguez, por seis personas y que el Coordinador entre el grupo de Mayaguez y el de San Juan, era el individuo Freddy de Jesús, quien estuvo envuelto en el ataque a la Impresora Nacional y el periódico Claridad. Sobre éste señaló que trabajaba en la Oficina del Portavoz del Partido Nuevo Progresista, Senador José Menéndez Monroig.*

*Comentó que a pesar de que el día 11 de enero de 1975, en la ciudad de Mayaguez, habían 500 agentes de la Policía reconcentrados y fué encontrado un artefacto explosivo varias horas previa a la explosión que segó dos vidas, la Policía no fué capaz de encontrar ese artefacto explosivo.*

*Señaló además que agentes de la Policía, se habían personado al hospital donde se le daba asistencia a un miembro del partido que resultó herido en la explosión y trataron de persuadirlo para que éste colaborara con la Policía dando información del partido. Que fué escuchado cuando un oficial de la Policía que se encontraba en el hospital, en forma de comentario le decía a otro oficial, ya cayeron dos de ellos.*

*Indicó en su discurso que el Jefe de la Unidad de Explosivos del CIC, Wigberto Santiago, le había informado a un periodista capitalista, que el CIC, tenía conocimiento sobre la identidad de las personas que ponían las bombas, pero que no podían arrestarlos porque habían grandes magnates que lo impedían, entre ellos, altos oficiales de la Policía.*

*Concluyó su oratoria señalando que Diego Colón, substituiría en los trabajos políticos en la Urbanización Jardines de Cataño, al desaparecido Angel Luis Charbonier y que si el Gobierno no actuaba, ellos continuarían la*

EXAMINADO
JUAN DIAZ GONZALEZ
ANGEL MANUEL MARTIN
COMISIONADOS

*investigación y tomarían venganza. Pidió que el Gobierno nombrara a los Lcdos. Fermín Arraiza y Ludmilia Rivera Burgos, fiscales y estaba seguro que estos encontrarían los culpables.*

*Estuvieron presentes en la tarima:*

| | | |
|---|---|---|
| *1- Juan Mari Brás* | *7008* | |
| *2- Fermín Arraiza* | *30220* | |
| *3- Lucía Romero* | *1401* | |
| *4- Diego Colón* | *NR* | |
| *5- Ludmilia Rivera* | *2454* | |
| *6- Eva Esther Ayala Vda. de Charbonier* | | *1 ref.* |
| *7- Freddy de Jesús* | *NR* | |
| *8- José Coss Trapaga* | *4457* | |
| *9- Sergio Ramos Suárez* | *3573* | |

*Distribución*
*(1) 4-4*
*(6) Con Carpeta*
*Tarj. de ref.*

EXAMINADO
ABRAHAN DIAZ GONZALEZ
ANGEL MANUEL MARTIN
COMISIONADOS

ESTADO LIBRE ASOCIADO DE PUERTO RICO
POLICIA DE PUERTO RICO
OFICINA DE INTELIGENCIA

| | | |
|---|---|---|
| ____ EL MUNDO | X EL DIA | ____ SAN JUAN STAR |
| ____ EL VOCERO | ____ NEW YORK TIMES | ____ EL CARIBE R.D. |
| | ____ CLARIDAD | |

# Mari acusa a los cubanos y al PNP

**EL SECRETARIO** general del Partido Socialista Puertorriqueño, Juan Mari Bras, dio anoche los nombres completos y hasta fotografías de las personas que, según él dirigen actividades terroristas realizadas, afirmó, por exilados cubanos en Puerto Rico.

La información dada por Mari Bras incrimina seriamente a figuras políticas prominentes y a oficiales de la Policía.

Mari Bras acusó a Sergio Ramos Suárez, un exilado cubano residente en Río Piedras, de ser el que —en sus palabras— dirige todas las operaciones terroristas de la gusanera cubana en Puerto Rico".

Según el secretario del PSP, Ramos Suárez pidió vacaciones "sorpresivas" el miércoles.

Señaló que "si la Policía se apresura puede cogerlo esta noche (anoche) en el aeropuerto internacional."

Agregó Mari Bras, en reunión de prensa en el Colegio de Abogados, en Miramar, que la coordinación entre células terroristas de derecha en San Juan y la célula de Abdala, de Mayaguez", se ha hecho por medio de Freddie Valentín."

Explicó que Valentín es activista del Partido Nuevo Progresista en Mayaguez y que trabaja en la oficina del senador José Menéndez Monroig.

Mari Bras no especificó, durante su conferencia de prensa, si se proponía radicar acusaciones formales ante la justicia por los hechos denunciados.

Durante la reunión, el dirigente socialista estuvo acompañado por algunos de sus correligionarios.

Los cargos planteados anoche coinciden con manifestaciones anteriores suyas, que atribuían a organizaciones de derecha la responsabilidad del atentado dinamitero de Mayaguez.

En el mismo perecieron dos personas, una de ellas un afiliado al PSP de apellido Charvonnier.

009516

*23 de enero de 1975*

*ASUNTO : ACTO ARTISTICO POLITICO*

*Para informar que el día 23 de enero de 1975 se llevó a cabo un acto artístico político en el Colegio de Abogado en Miramar.*

*El acto comenzó a las 7:45 P.M. y finalizó a las 10:50 P.M. En el mismo el Secretario General del PSP hizo importante opiniones sobre lo ocurrido en Mayaguez, el 11 de enero. Pero antes participaron el grupo Taone y Roy Brown. El maestro de ceremonia fue Bambino Maldonado (2960). También la Secretaria de Zona de San Juan Lucia A. Romero leyó un comunicado de prensa, relacionado con lo ocurrido en Mayaguez. También habló Diego Colón quien se quedó a cargo del Comité de Vecinos de Cataño. El mismo dio las gracias al PSP y personalmente a Juan Mari Bras.*

*El compañero Juan Mari Bras comenzó por hacer unos comentarios sobre represión que tiene la CIA y la agencia central de Inteligencia y la propia Policía Uniformada en contra de grupos de izquierda. Tambien hizo comentario sobre el libro llamado la CIA y el Culto a la Inteligencia. Donde según él se le dice al pueblo todo lo sucio que es la CIA y todos sus trampas que hacen para reprimir a los pueblos Banguardia en relación a su propia libertad. También dijo que ellos tenían oficinas clandestinas en Puerto Rico desde 1960. También dijo que tenían que estar alerta porque la CIA se salía de todo para reclutar agentes por todas partes. Mas tarde dijo que las personas que pusieron las bombas en Mayaguez fueron Sergio Ramos y Freddy Valentín, los dos cubanos; éste dio dirección y teléfono de los dos.*

*El acto terminó en completo orden. Asistieron como 300 personas. Se pudieron identificar los siguientes:*

*1- Juan Mari Bras (7008)*
*2- Lucy Romero (1401)*
*3- Diego Colón (1 ref.)*
*4- Luis F. Coss (5577)*
*5- Manuel Coss (1458)*
*6- Pepe Coss (64)*
*7- Pedro Félix (4680)*
*8- Efraín Nieves (3696)*
*9- Catalino Díaz (2 ref.)*

EXAMINADO
ABRAHAN DIAZ GONZALEZ
ANGEL MANUEL MARTIN
COMISIONADOS

009517

10- William Martes (NR)
11- Jaime Benson (1143)
12- Carlos Vargas (2717)
13- Julia L. Elías (4132)
14- Doña Lola
15- Estrella
16- Eugenio Monclova (3726)
17- Fermín Arraiza (30220)
18- Felipe Sirino (2056)
19- Luis Guzmán (4341)
20- Manta Díaz (4307)
21- Beatriz de Díaz (NR)
22- Reinaldo Méndez (4713)
23- Julio
23- Alejandro González (4047)
24- Nicolás Medina (2383)
25- María García (1 ref.)

EXAMINADO
ABRAHAN DIAZ GONZALEZ
ANGEL MANUEL MARTIN
COMISIONADOS

009518

*Luis F. Coss es presidente de la FUPI en Humacao.*

*Distribución:*
*(1) 4-4*
*(1) 80-H-3*
*(1) Especialista*
*(19) Mencionados*

7008

NOC-11-15-207

23 de enero de 1975

MEMORANDO A : Comdte. Carmelo Gloró
Director, Oficina Inteligencia

DE : AI-I Héctor Danois #11-3366
Pol. Oscar Cortés #5518

ASUNTO : Conferencia de Prensa del P.S.P.
en el Colegio de Abogados

Para informar que hoy, 23 de enero de 1975, de 8:00 P.M. a 10:30 A.M., se llevó a cabo una conferencia de Prensa dirigida por Juan Mari Brás en el Colegio de Abogados de Miramar, Santurce, donde asistieron alrededor de 250 personas.

Varios miembros del PSP tenían vigilancia en los portones, entrada principal y azotea, se desconoce el propósito de la misma.

No se pudo obtener información de lo hablado dentro del Colegio, ya que no se pudo entrar al lugar.

Personas identificadas

| | |
|---|---|
| 1- Juan Mari Brás | 7008 |
| 2- Reinaldo Torres | 1046 |
| 3- Néstor Nazario Grillo | 24522 |
| 4- Rosa Mari Pesquera | 1278 |
| 5- Ludmilda Rivera Burgos | 2454 |
| 6- Papo Dávila | NR |
| 7- Providencia Trabal | 20246 |
| 8- Carlos García | 23309 |
| 9- Miguel Rivera Torres | 1426 |
| 10- Carmen Milagros Benítez | 30956 |
| 11- José Milton Soltero | 29399 |

Autos Identificados

| | | |
|---|---|---|
| 1- 98 T 905 | 11- 13 L 109 | 21- 56 T 499 |
| 2- 73 T 327 | 12- 67 D 831 | 22- 81 D 593 |
| 3- 64 L 977 | 13- 69 D 914 | 23- 92 D 334 |
| 4- 16 D 769 | 14- 34 F 365 | 24- 40 H 712 |
| 5- 39 D 859 | 15- 89 L 669 | 25- 65 D 358 |
| 6- 48 D 768 | 16-61 D 757 | 26- 93 F 178 |
| 7- 62 K 486 | 17- 48 T 717 | 27- 28 T 160 |
| 8- 57 T 535 | 18- 141702 Carga | |
| 9- 13 T 856 | 19- 66 T 753 | |
| 10- 23 V 620 | 20- 59 T 684 | |

EXAMINADO
ABRAHAN DIAZ GONZALEZ
ANGEL MANUEL MARTIN
COMISIONADOS

009519

7008

*23 de enero de 1975*

*ASUNTO : CONFERENCIA SOBRE LA REPRESION*

*Para informar que Juan Mari Bras (7008) habló de la represión que hace la Policía y el servicio secreto y la central de Inteligencia, también se habló de los que murieron el 11 de enero de 1975 en Mayaguez. Se culpó a la Policía de estas muertes.*

*Personas identificadas:*

*1-Iván Colón (3675)*
*2- Alejandro González (4047)*
*3- José Gamalier González (4411)*
*4- Julio Elías (4132) y sus hermanos*
*5- Betzaida Cardona (4683)*
*6- Carlos Alberty (4600)*
*7- Iván Elías (4809)*
*8- Melba Miranda (4046)*
*9- José Antonio Rodríguez (4749)*

*Esto se llevó a cabo en el Colegio de Abogados y empezó a las 8:00 P.M. y terminó a las 10:40 P.M.*

***Distribución:***
***(1) 4-6-13***
***(1) 97-H-1***
***(1) Especialistas***
***(10) Mencionados***

EXAMINADO
ABRAHAN DIAZ GONZALEZ
ANGEL MANUEL MARTIN
COMISIONADOS

009520

7008

*23 de enero de 1975*

*ASUNTO : ACTO COLEGIO ABOGADOS*

*Hoy, 23 de enero de 8:15 P.M. a 10:18 P.M. aproximadamente estuvieron en el Colegio de Abogados aproximadamente 350 de izquierda en un acto en el cual Juan Mari Bras haría declaraciones sobre atentados dinamiteros supuestamente contra el PSP.*

*Mari Bras acusó a Sergio A. Ramos de ser el responsable del "atentado" de Mayaguez y mostró fotos, edad, peso, estatura, dirección y trabajo de éste.*

*Dijo también que Freddy Valentín vinculado con Luis F. Díaz eran terroristas también responsables de otros ataques. Añadió que oficiales de la Policía estaban mezclados en las planificaciones y realizaciones de los actos.*

*Taoné actuó como habían anunciado.*

*Entre los presentes se encontraban los siguientes:*

1- *Juan Mari Bras (7008)*
2- *Iván Colón (3675)*
3- *Néstor Colón (3640)*
4- *Luis F. Coss (5577)*
5- *José R. Coss (64)*
6- *Luis Santiago (4131)*
7- *Carlos Vargas (2717)*
8- *José Gamalier González (4411)*
9- *Julia Elías (4132)*
10- *Eduardo Torres (3 ref.)*
11- *Carlos Encarnación (4293)*
12- *Awilda Olmo (2367)*
13- *Luis Alvárez (2674)*
14- *José Feliciano (2460)*
15- *Teresa Cruz Cruz (1164)*
16- *Héctor Vélez (4139)*
17- *Francisco Rivera (2956)*
18- *Brunilda Groennou (2875)*
19- *Josefina Groennou (581)*
20- *Milagros Rivera (1282)*
21- *María Quiñones (4731)*
22- *Angela Delgado (2051)*

EXAMINADO
ABRAHAN DIAZ GONZALEZ
ANGEL MANUEL MARTIN
COMISIONADOS

009521

23- Sonia Martínez Ortíz (4385)
24- Angel Colón (996)
25- Florencio Merced (30236)
26- Fermín Arraiza (30220)
27- Néstor Nazario (30481)
28- Juan A. Miró (3068)
29- Alejandro González (4047)
30- Walter Rodríguez (31949)
31- Roy Brown (6665)
32- Jaime Benson (1143)
33- Flora Santiago (2033)
34- Aracelis Miranda (4498)
35- Melba Miranda (4046)
36- Héctor Meléndez Lugo (2686)
37- Celsa Rivera (4579)
38- Carlos Alberty (4600)
39- Ernesto Curiel (4336)
40- Antonio Maldonado (2960)
41- Marcos Pastrana (4535)
42- José Ríos (2361)
43- Gladys Martínez (3694)
44- Francisco Hernández (24133)
45- Iván Rivera (30374)
46- Taina Santiago (2093)
47- Salvador de la Cruz (4120)
48- Andrés Jiménez (2322)
49- Modesto Rosado (4897)
50- Silvia Rodríguez (4730)
51- Carlos García (23309)
52- Janet Elías (54)
53- Alfonso Rivera (2617)
54- Maribel Calderón (2057)
55- Enrique Arroyo (24849)
55- Vivian Elías (4475)
57- Julieta Muñoz (3896)
58- Juan González (1931)
59- Gervasio Morales (7411)
60- Luis Castro (1070)
61- Angel Ramos (3 ref.)
62- José A. Rodríguez (4749)
63- Justo Méndez (2349)
64- Diana Nieves (4797)
65- Tomás De Jesús (4184)
66- Carlos Sánchez (32183)
67- Ramón Toledo (1038)

009522

EXAMINADO
ABRAHAN DIAZ GONZALEZ
ANGEL MANUEL MARTIN
COMISIONADOS

68- Reinaldo Méndez (23124)
69- José R. Santana (1809)
70- Juan Santos (181)
71- Luis Pérez (4753)
72- José Sánchez Lugo (6340)
73- Nitza Meléndez (3036)
74- Frank Amstrong (4849)
75- Benjamín Torres (1775)
76- Jorge Medina (1960)
77- Ligia Ríos (2660)
78- Johnny Samson (2300)
79- Carlos Santiago (4740)
80- Wendy Matos (4231)
81- Liddy López (5013)
82- Joito Franceshini (2275)
83- Gloria Rosado (4016)
84- Ivonne Sierra (4867)
85- Domingo Torres (2947)
86- Lilliam Marrero (4866)
87- Iván Elías (4809)
88- Carmen Baerga (4703)
89- Miguel Hernández (4879)
90- Luis Colón (2 ref.)
91- Ramón Bosque (840)
92- José Bosque (3313)
93- Vilma del C. Martínez (3 ref.)
94- Reinaldo Torres (1046)
95- Eileen Ochard (3 ref.)
96- Ramón Parrilla (3108)
97- Brunilda Lafontaine (29123)
98- Nilda Torres (2 ref.)
99- Annie Fabián (1 ref.)
100- Edmee Soltero (4987)
101- Judith Crespo (4467)
102- Rafael Baerga (2058)
103- Loyda Martínez (NR)
104- Emie Miranda (NR)
105- Josean Díaz (3660)
106- Luámilia Rivera (24549)
107- Mildred Cameii (NR)
108- Juan Ivette Naveira (2297)
109- Edgardo Rivera Rodríguez (3696)
110- Carmen Olga Rodríguez (NR)
111- Margarita Parrilla (NR)

EXAMINADO
ABRAHAN DIAZ GONZALEZ
ANGEL MANUEL MARTIN
COMISIONADOS

009523

EXAMINADO
ABRAHAN DIAZ GONZALEZ
ANGEL MANUEL MARTIN
COMISIONADOS

*112- Edward Ríos Pérez (NR)*
*113- Wilma Colón (2059)*
*114- Lucy Berríos (NR)*
*115- Ferdinand Acevedo (1 ref.)*

009524

***Distribución:***
***(1) 4-4 –***
***(1) 80-H-6***
***(1) Especialista***
***(100) Mencionados***

7008

NOC-11-6-670

23 de enero de 1975

MEMORANDO A : COMDTE. CARMELO GLORO
Director, Oficina Inteligencia

DE : Gdia. Angel Ayala #8943
Gdia. José A. González #8010

ASUNTO : ACTIVIDAD DEL P.S.P. EN LA AVE. HIPODROMO FRENTE A LA CERVECERIA CORONA EN SANTURCE

Hoy, 23 de enero de 1975, de 12:00 M. a 1:00 P.M., el Partido Socialista Puertorriqueño, llevó a cabo una actividad (mitín) frente a la Cervecería Corona, ubicada en la Ave. Hipodromo final en Santurce.

Asistieron a esta actividad seís miembros del P.S.P. en donde se pudo identificar al orador de dicha actividad como José Rafael Coss (C-64) y a la cantante de música de protesta Paulina del grupo Sevilla. Esta interpretó cinco canciones de protesta a los espectadores, los cuales eran empleados de dicha fábrica y los cuales fueron estimados en unos cuarenta personas.

El orador José Rafael Coss, conocido miembro del P.S.P. y quién dirigió el mensaje a los presentes, manifestó que tanto el Gobierno de Puerto Rico, gobernado por Rafael Hernández Colón y algunas Agencias del Gobierno como la de la Policía de Puerto Rico, fueron culpables de la muerte de los dos obreros en Mayaguez mientras estos celebraban una actividad.

Indicó además que esta Agencia de la Policía en unión a los cubanos exilados son los culpables de lo que esta sucediendo a los obreros en Puerto Rico. Expresó además que el Secretario de la Vivienda, José Enrique Arrarás, como el Sr. Salvador Rodríguez Aponte y demás secretarios del Gabinete son burocratas explotadores de los obreros puertorriqueños. Llamó a éste último el pillo #1 por la mala compra de la Telefónica.

EXAMINADO
ABRAHAN DIAZ GONZALEZ
ANGEL MANUEL MARTIN
COMISIONADOS

009525

También tildo al Secretario de Estado norteamericano y al Presidente Ford como al ex-Presidente Nixon de los criminales de guerra mas grande del mundo y que los sucesos ocurridos en la estadía de éstos en Puerto Rico fueron en repudió de éstos.

Exhortó a los obreros que se unan para que juntos al P.S.P. debe frente de lucha al imperialismo yanqui y a los burocratas pue torriqueños explotadores de las masas t abajadoras

Además exhortó a los obreros de la Corona pa a que asistan esta noche a una charla que se efectuará en el Colegio de los Abogados y la cual la dictará el Secretario General del P.S.P. Juan Mari Bras (C-7008).

Los miembros del Partido Socialistas Puertorriqueño asistieron en los siguientes vehículos:

1- 69 L 033
2- 44 T 079
3- 57 D 947
4- 82 F 566
5- 97 L 525

Dicha actividad transcurrió en completo orden y sin novedad.

Se incluye hoja suelta distribuídas entre los allí presentes.

DISTRIBUCION:

(1) P.S.P. 4-4
(2) con carpetas

EXAMINADO
ABRAHAM DIAZ GONZALEZ
ANGEL MANUEL MARTIN
COMISIONADOS

009526

7008

NOC-11-6-256

20 de enero de 1975

MEMORANDO A : COMDTE CARMELO GLORO
DIRECTOR, OFICINA INTELIGENCIA

DE : A.I. CARMELO CRUZ 11-4248

ASUNTO : ACTO POLITICO DEL P S.P. EN EL COLEGIO DE ABOGADOS

Para informar que el jueves 23 de enero de 1975, a las 7:30 P.M., en el Colegio de Abogados de Miramar, el P S P. tiene programada celebrar un acto político donde participará Juan Mari Bras (C-7008), como el orador principal.

Este será en contra de la represión desarrollada por las gerencias federales estatales, contra los elementos independentistas del país.

También la Federación Universitaria Pro Independencia (F U.P I) tiene programado un mitin para celebrarlo mañana miércoles 22 de enero de 1975, a las 11:00 A.M. en el Anfiteatro de Estudios Generales nuevo de la U.P.R.

NOTA: Notificado al Comdte. Ruiz Area Metropolitana.

Tnte. I José A. Santiago (Fdo.)

EXAMINADO
ABRAHAN DIAZ GONZALEZ
ANGEL MANUEL MARTIN
COMISIONADOS

DISTRIBUCION:

(1) 4-4
(1) 4-6
(1) con carpeta

009527

1008

CONFIDENCIAL AGUADILLA, PUERTO RICO 75

AO-7-4-35 22 de enero de 1975

Memorando A : Jefe Unidad Inteligencia
Area Oeste

De : Sgto. Juan B. González, 8-5656
Encgdo. Sub-Unidad Inteligencia
Aguadilla

Asunto : DOCTOR CON IDEAS ~~COMUNISTAS~~ EN CENTRO MEDICO DE MAYAGUEZ

He recibido información que el Dr. Antonio Cruz Soto está haciendo su internado en el Centro Médico de Mayaguez, Puerto Rico.

Este se expresa a favor del comunismo como mejor forma de gobierno para Puerto Rico. Favorece al PSP y apoya al Lcdo. Juan Mari Brás, líder de ese partido, cuando habla de revoluciones y violencia. Asistió al mitin del PSP el día 11 de enero de 1975 en Mayaguez, en ocasión que celebraban el natalicio de Hostos.

Personas confiables me han informado que odia a la Policía y se ha expresado "que cuando llegue un Policía grave a sus manos lo dejará morir como un perro callejero".

Este reside en el Residencial Buena Ventura de Mayaguez y es hermano del Fiscal de Distrito de Mayaguez el Hon. Manuel Cruz Soto.

Favor ordenar investigación tipo Cuestionario. Es natural de Añasco, Puerto Rico.

Vo. Bo. Sgto. Juan B. González 8-5656
TNTE. JULIO RAMOS, 7-3510
Jefe Unidad Inteligencia
Area Oeste

EXAMINADO
ABRAHAM DIAZ
ANGEL MANUEL ESTEVEZ
COMISIONADOS

Nota: Se ordenó investigación tipo Cuestionario de Estévez

Enterado: TNTE. COL. SAMUEL LOPEZ
Comandante Area Oeste

009528

768

NOC-11-3-159

18 de enero de 1975

MEMORANDO A : Comdte. Carmelo Gloró
Director Oficina Inteligencia

DE : Gdia. José Dávila Sánchez 5462
M.P. Nidya Rodríguez 1155

ASUNTO : INFORMACION CONFIDENCIAL

Para informar que durante el día de hoy 18 de enero de 1975 hora 3:15 P.M. nos personamos a la residencia del Sr. Callejas, sita Calle Paraná 1608 Urb. El Paraiso de Río Piedras, quien informó que en el 1604 de esa misma calle donde residen los hijos y la ex-esposa de Juan Mari Bras C-7008 se hallaban reunidos alrededor de 40 a 45 personas militantes del Partido Socialista Puertorriqueño.

Informó además el cooperador que en días pasados él se encontraba en una cafetería del Area Metropolitana y que en dicho sitio se encontraba un individuo conocido de él de nombre Victor quien reside en Levittown y trabaja como farmaceútico en Walgreens de San Patricio Plaza, reunido con otros más y éste se manifestó en el sentido de que se encontraba en el local donde hace poco explotó una bomba en Mayaguez, junto al individuo de apellido Carbonell, quien murió en la explosión y que fue este mismo Sr. Carbonell quien había preparado la bomba y por un error estalló matándolo. Escuchó además el informante que dicho individuo Carbonell trabajaba en la planta de Cemento de Puerto Rico Cement en Cataño y de allí se robaba la dinamita para hacer bombas.

Indicó que el tal Victor vive en Levittown, es conocido de él y que en los próximos días me conseguirá el apellido, dirección y otra información sobre él ya que éste es de ideales separatistas.

ANGEL MANUEL MARTIN
COMISIONADOS

009529

En el recorrido que hicimos los suscribientes por frente a la residencia de la reunión pudimos notar una gran cantidad de vehículos pero no se pudieron tomar muchas tabillas porque habían varios individuos en el balcón de la casa vigilando el movimiento de la Calle. El cooperador indicó que trataría de tomar más tablillas y luego nos la pasaría junto a más información.

A continuación una relación de tablillas tomadas en dicho lugar.

1) 20 T 471 — Fiat 1973- propiedad de René Rodríguez Quiñones C-7155, reside en el Condominio de San Francisco Edif. 2 Apt. 914, Río Piedras.

2) 12 H 590 — Volvo 1974- propiedad de Plan BNTAR Unión Boilermakers-Aptdo. 14365 Bo. Obrero Santurce.

3) 88 T 821 — Dodge 1974- propiedad de Pedro Grant Chacón C-25833 residente en Condado 607 apto. 406 Pda . 17 Santurce.

DISTRIBUCION:
(1) 4-4
(1) 17
(3) Con carpeta

EXAMINADO
ABRAHAN DIAZ GONZALEZ
ANGEL [illegible] MARTIN
COMISIONADOS

009530

7008

ESTADO LIBRE ASOCIADO DE PUERTO RICO

POLICIA DE PUERTO RICO

NOC-11-3-69

DIRIJA TODA
LA CORRESPONDENCIA OFICIAL
AL SUPERINTENDENTE
APARTADO 938 HATO REY, P. R. 00919

18 de enero de 1975

MEMORANDO A : Comdte. Carmelo Gloró
Director Oficina Inteligencia

DE : Gdia. Angel E. Ayala Ayala 8443

ASUNTO : LLAMADA TELEFONICA

Para informar que a eso de las 2:45 P.M. se comunicó la Sra. Rosario 8521 para informar que a Centro de Mando se comunicó el Sr. Calleja y le informó a esta que en la residencia del Sr. Juan Mari Bras cita en la Calle Paraná en Río Piedras Height se estaban reuniendo un grupo de personas y que había un nutrido grupo de vehículos.

Se enviaron dos (2) agentes al lugar de reunión.

Sgto. Alberto Bermúdez

EXAMINADO
ABRAHAN DIAZ GONZALEZ
ANGEL MANUEL MARTIN
COMISIONADOS

009531

NOC-11-14-136 (Es copia)

Mayaguez, Puerto Rico
16 de enero de 1975

CONFIDENCIAL

MEMORANDO A : Comandante Area Oeste

DE : Comdte. Israel Alameda (Fdo.)

ASUNTO : VISITA DEL SR. RAMON L. MARTINEZ CONCEPCION, DE CATAÑO

Hoy, 16 de enero de 1975, hora 1:00 P.M., visitó esta oficina el Sr. Ramón L. Martínez Concepción, residente en Ave. Ponce de León 157 de Cataño. El Sr. Martínez es hermano de Angel Luis Charvonier, quien falleciera el día 11 de enero de 1975 debido a la explosión de la bomba en el negocio Central Drive Inn, de Mayaguez.

Informó que en la casa de la mamá o en la casa de la viuda, en Cataño, se hizo una reunión y allí se acordó vengar la muerte de su hermano. Estaban presentes miembros del PSP, incluyendo al Lcdo. Juan Mari Bras (7008).

Señaló además, que anoche, 15 de enero de 1975, la viuda de Charbonier, Sra. Eva Esther Ayala, le informó a su esposa Angelica Suárez, que Charvonier había venido a Mayaguez el 11 de enero de 1975 para sostener una entrevista con el Secretario del Lcdo. Carlos Gallizá (1424). Señala el Sr. Martínez que a él le dijeron que la entrevista era en relación con casas a bajo costo, en el Sector Las Vegas, de Cataño. Añade el Sr. Martínez que él no cree esa versión y cree que su hermano vino a Mayaguez a algo más.

Desde que sucedieron estos hechos, el Secretario de Gallizá, a quien él no le sabe el nombre, pero que reside en Mayaguez, se ha enfermado y le han tenido que llevar al médico porque se siente culpable de lo sucedido a Angel Luis Charvonier.

ABRAHAN DIAZ GONZALEZ
COMISIONADOS

009532

El Sr. Martínez informa que sus hermanos están haciendo gestiones para ingresar en el PSP con el fin de averiguar lo que hay dentro del mismo en relación con la muerte de su hermano y que la información que ellos consigan la pasarán al Cuerpo de Investigación Criminal. Ellos solicitaron la opinión de él como hermano mayor y él de momento les aconsejó que esas cosas eran peligrosas ya que a ellos se le podía asignar una misión de peligro y perder la vida también.

Indicó además Martínez que la Sra. Eva Ayala solicitaba un informe policíaco de lo sucedido a su hermano. Se le indicó que estos informes los daba el Superintendente de la Policía, lo cual él aceptó y así mismo lo informará a su cuñada.

Indica también que él ha venido a saber después de los hechos que su hermano estaba de lleno en el PSP así como su cuñada Eva Esther Ayala, quien es una fanática y capaz de cualquier cosa.

Para su conocimiento.

srr

---

AO-1-1-236 Comandante Area Oeste 17 ene 75

Referido al Auxiliar del Superintendente, Negociado Operaciones de Campo, para su conocimiento.

Tnte. Col. Samuel López (Fdo.)
Comandante Area Oeste

srr

CC-Tnte. Julio Ramos, División Inteligencia A.O.

- CONFIDENCIAL -

EXAMINADO
ABRAHAM DIAZ GONZALEZ
ANGEL MANUEL MARTIN
COMISIONADOS

DISTRIBUCION:
(1) 4-4
(1) 8-1
(2) Con carpeta
Tarj. Ref.
lpr/

009533

7008

ESTADO LIBRE ASOCIADO DE PUERTO RICO
POLICIA DE PUERTO RICO
OFICINA DE INTELIGENCIA

13 ENERO 1975

| | | |
|---|---|---|
| ____ EL MUNDO | _X_ EL DIA | ____ SAN JUAN STAR |
| ____ EL VOCERO | ____ NEW YORK TIMES | ____ EL CARIBE R.D. |
| | ____ CLARIDAD | |

# Mari Bras culpa a la CIA

**EL SECRETARIO** General del Partido Socialista Puertorriqueño, Juan Mari Bras, afirmó ayer que en los últimos dos años se han perpetrado 160 atentados terroristas contra residencia y propiedad de independentistas sin que hasta el presente se haya producido un sólo arresto.

Los comentarios de Mari Bras, hechos durante una entrevista radial difundida ayer, pero grábada el pasado viernes, coincidieron con los atentados terroristas que se registraron la noche del sábado en Mayagüez, y en los que murieron dos personas incluyendo un militante del PSP.

El líder independentista atribuyó los atentados terroristas que se realizan contra izquierdistas e independentistas a la Agencia Central de Inteligencia.

El pasado día tres de este mes, una poderosa bomba estalló en las oficinas de la Unión Boilermarks en Río Piedras, y causó serios daños. El líder de la Unión Pedro Grant, es miembro del Partido Socialista Puertorriqueño.

**LA CIUDADANIA** de Mayagüez, ayer tarde, aún no había salido de la conmoción causada por la inesperada racha de atentados terroristas que son los primeros en causar víctimas fatales en el país.

La Policía ayer no había ofrecido detalles de las características de las voces de las personas que llamaron varias veces a las estaciones policíacas de Mayagüez durante el día del sábado, advirtiendo de la racha de atentados terroristas que se avecinaba.

EXAMINADO
ABRAHAM DIAZ GONZALEZ
ANGEL RAFAEL MARTIN
COMISIONADOS

009534

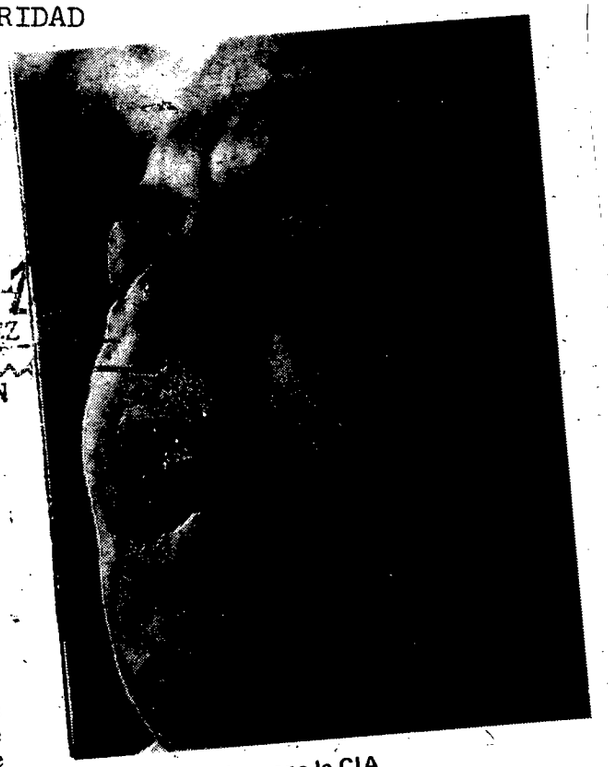

Mari: según él, las pone la CIA

7008

CONFERENCIA DE PRENSA DEL LIC. JUAN MARI BRAS, EL DIA 12 DE ENERO DE 1975, HORA 9:30 A.M. POR WKAQ-RADIO

Fué entrevistado por el comentarista radial, Carlos Figueroa y por el periodista del Nuevo Día, Ismael Fernández.

ENTREVISTA: PREGUNTAS Y RESPUESTAS

1- ¿A qué se debe que el P.S.P. haya tenido tantas dificultades, por qué le ha tomado tanto tiempo en inscribirse?

R- Bueno, es que le han puesto unos obstáculos que nunca se habían puesto a partir del proceso de inscripción. Nosotros hemos avisado más de 67,000 peticiones de inscripción que es casi el doble de lo que ha realizado cualquier partido político para quedar inscrito en Puerto Rico y estamos ya certificados en 65 Precintos que es mucho más de la mitad que requiere la ley y sin embargo todavía no se nos ha certificado y estamos en pleito ante el Tribunal Supremo de Puerto Rico hacia ese fin.

2- Lic. hay un aspecto que a mí me interesa oir de usted es, parece que no hay opinión formal en el P.S.P. para participar en las elecciones del 1976 por lo menos, diga ¿Por qué tanto proceso de inscripción?

R- Nosotros entendemos que tener franquicia electoral es indispensable para poder ejercer la opción de decidir si participamos o no participamos, dependiendo esto de como evaluemos las condiciones existentes al momento de tomar la decisión, como se adelanta mejor la lucha por la independencia y el socialismo y dependiendo de las medidas también de la liberalidad o restricciones que plantee el Régimen respecto a nuestra participación.

EXAMINADO
ABRAHAM DIAZ GONZALEZ
ANGEL MANUEL MARTIN
COMISIONADOS

3- ¿Y si las elecciones fueran, digamos bajo las actuales condiciones, ustedes participarían en la decisión?

009535

R- Nosotros participaríamos si logramos empujar una serie de planteamientos legales y políticos que vienen a que se le dé por lo menos la igual oportunidad al Partido Socialista que a todos los demás partidos, cosa que no se está viendo en estos momentos, ya que nos están cerrando una serie de puertas a nuestro partido por la vía de persecución policíaca, por la vía de restricción en el uso de las facilidades públicas y muchísimos otros aspectos que limitan la actividad política de nuestro partido.

4- ¿Por qué ustedes no van a coger el fondo electoral?

R- Nosotros consideramos que el fondo electoral es nocivo a la independencia misma del partido político y burocratiza a las colectividades políticas, las convierte en apéndice gubernamental, sus funcionarios dirigentes se convierten en personas que hacen de la política un modovidendi y es contrario a la filosofía misma en que se asienta la existencia del P. S. P.

5- ¿Y por qué entonces si ustedes piensan así sobre el fondo electoral todavía no han reclamado el cobro de las peticiones que ustedes han radicado?

R- Nosotros sí, por eso es. El honorario que se paga por ley a un profesional por prestar un servicio, el servicio de juramentar una affidavit y ese honorario se le paga a los abogados del P. S. P. como a cualquier otro abogado que realice esa función con la única excepción que nosotros ese dinero lo donamos al partido en vez de utilizarlo para nuestros fines personales.

6- Lcdo. sabemos que el Partido Socialista Puertorriqueño celebró su Concentración en una Asamblea en Mayaguez, podría decirnos si se ha dicho que en el año 1975 será el año del avance decisivo ¿en qué consiste esa campaña del Partido Socialista?

R- La campaña consiste en establecer el marco de acción política del partido para llevarse el empuje desde la alternativa socialista a las grandes masas del pueblo trabajador puertorriqueño. Ya el partido ha pasado por 3 años cruciales en el proceso de su organización y consolidación de el despegue del mismo entre la clase obrera, la organización minícule de círculos de estudio en diversas comunidades y centros de trabajo en todo Puerto Rico, ahora, corresponde que demos un curso decisivo a ese trabajo para verdaderamente convertir a este partido en el instrumento que pueda canalizar las aspiraciones y las esperanzas de los trabajadores puertorriqueños.

7- Querido pueblo - le queremos preguntar ¿cuáles son las diferencias entre el Partido Socialista Puertorriqueño y el Partido Independentista?

R- Ambos partidos son independentistas. Ambos partidos responden a los intereses generales del pueblo puertorriqueño y de Puerto Rico como nacionalidad. El Partido Socialista es un partido que además de independentista es proletario, revolucionario, marcista lenilista. Creemos la total transformación del sistema existente, el sistema capitalista colonial, por un sistema socialista en la construcción de socialismo, la eliminación de graduar de la propiedad privada sobre todos los bienes de producción, que sea

EXAMINADO
ABRAHAN DIAZ
ANGEL MANUEL MARTIN
COMISIONADOS
009536

sociedad en general, y eso es lo que decimos socialismo, quién posee los bienes de producción y que la propiedad privada se limite a los bienes de uso y consumo, aquellos que los seres humanos necesitan para su subsistencia. El Partido Independentista no es en ese sentido socialista. Es un partido que cree en la propiedad misma, que cree en la propiedad privada de algunos bienes de producción, que tiene una filosofía política que se nomina en el mundo contemporáneo como la social democracia, que es una variante del capitalismo más progresista pero no socialista puramente.

8- ¿Podemos decir que el Partido Socialista Puertorriqueño aspira a convertir a Puerto Rico en una sociedad similar a la que se convive en Cuba?

R- El Partido Socialista aspira a construir el socialismo aquí sobre las mismas bases universales del macismo lenilismo que prevalecen en Cuba y en nuestros países socialistas, pero atendiendo las particularidades de este país y pidiendo las orientaciones que emanan de la voluntad soberana del pueblo puertorriqueño y no de copiar o causcar la experiencia de ningún país.

9- Al PSP se le atribuye una línea directiva de violencia, ¿hasta dónde el PSP rinja esa línea de origen?

R- Nosotros lo que nos negamos es a dejarnos chantajear por la violencia del sistema, nosotros proclamamos el derecho a la violencia revolucionaria en oposición a la violencia que se desata continuamente contra la clase trabajadora y el pueblo puertorriqueño en general. Nosotros entendemos que un pueblo que está agredido, Puerto Rico lo está desde el momento en que las tropas norteamericanas invadieron nuestro país a fuerza de cañonazos, que no fué con votos que llegaron, para responder a esa agresión continua que se manifiesta en la persecución de la Policía y en mil modos distintos nosotros proclamamos el derecho al uso de la violencia extraoficial.

EXAMINADO
ABRAHAM DIAZ GONZALEZ
MANUEL MARTIN
ALGUACILES

10- Iba a interrumpir, Lcdo., no han surgido, como dice de la experiencia, como diría yo para cometer que uds. llegaran a fuerza de criminarse, etc. de ahí para acá parece que los americanos, como ustedes suelen llamar, están en Puerto Rico en continuarse en cuestión de autodeterminación del pueblo puertorriqueño, que uds. no respetan esa intromisión en nuestro país, parece que no hay ninguna autodeterminación ejercitada por el pueblo puertorriqueño, cuando uno está en las garras de un león no puede autodeterminarse, pero Estados Unidos está aquí presente, omnipresente en cada detalle de

009537

nuestra vida y encomiéndonos de mil modos diferentes, su manera de vida, su sistema, sus leyes, su decreto, imponiendo ilateralmente el progreso de los Estados Unidos; cada paso que ha seguido este pueblo, el gran capital norteamericano, cada deformación de nuestra economía y nuestra sociedad, eso no se llama autodeterminación en el mundo de ahora, eso es colonialismo.

11- ¿Usted cree que el pueblo le está dando la espalda a eso o le está dando la espalda al P.S.P. que sigue esta línea pletórica?

R- Yo creo que el pueblo puertorriqueño está recientemente despertando para comprender estas realidades, los pueblos pueden adormecerse por un tiempo definido, pero no indefinidamente. Los pueblos eventualmente despiertan a las realidades, y las realidades decisivas es tan apabullante en nuestro caso que el pueblo puertorriqueño está comprendiendo eso.

12- ¿Y como usted decide para esa alteración en el P.S.P.?

R- A que cada día crecemos más, cada día tenemos más fuerza, nuestras demostraciones son más identiplenarias, nuestra influencia en el movimiento obrero mayor, nuestra presencia en la vida del pueblo puertorriqueño se manifiesta por todos sitios, el poder del Partido Socialista es evidente, eso no hay más que haber vivido en Puerto Rico durante los últimos diez (10) años para darse cuenta de esa transformación. Yo lo veo incluso en la reacción contra mi misma persona por dondequiera que voy. El P.S.P. con toda la campaña y propaganda se me presenta como un logro, hay centenarios y centenarios de los que diariamente levantan los puños cuando nos ven en la calle, y no es ninguna vulgaridad.

13- Por eso, ¿usted no lo ve como un climax de tolerancia en que nosotros vivimos y el respeto a las ideas de incidentes?

R- El pueblo de Puerto Rico respeta mucho la idea del independentismo, pero el independentismo nunca ha sido una idea de incidentes en nuestro país. Eso se manifiesta, digamos en la tolerancia que se pueda tener por los anexionistas, que es una tendencia rechazada historicamente por este pueblo que nunca este pueblo ha respaldado y sin embargo le ha tenido cierta tolerancia porque si hay un sentido de solidaridad humana en el fondo del pueblo puertorriqueño y que a la larga es muy positivo.

EXAMINADO
ABRAHAN DIAZ GONZALEZ
ANGEL RAFAEL MARTIN

009538

14- ¿Usted no considera ni un poco a los comites electorales?

R- Indudablemente si ponen allí gobernadores, si ponen legisladores y unos alcaldes, pero que represente la expresión más auténtica del pueblo, no la representa, esto es el resultado de unos mecanismos movidos artificialmente por la publicidad masiva por el conjunto de presiones y expresiones y propaganda, esta es la democracía burguesa, es toda una gran mentira, un gran embuste colosal con el que se ha querido engañar a las masas del pueblo a través de los cuales se hacen las cosas. La verdad pública es que los que trabajan sean los que sufructuen las riquezas de los pueblos y que el poder esté en manos de la totalidad de los trabajadores.

15- ¿A parte de que eso confirma la línea pletórica socialista o lo que sea, que efecto practico usted le ve?

R- El efecto que ha tenido en la mitad del mundo, donde los capitalistas perdieron el poder, se acabaron sus fortunas, se consolidaron para formar las grandes riquezas que salvaron al pueblo de la desesperanza y el hambre de la miseria que existía. Los pueblos que estaban destinados a esa miseria por siglos como la China, hoy no hay hambre. Hoy todo el mundo trabaja, todo el mundo se alberga, todo el mundo tiene recreo , todo el mundo tiene salud, todo el mundo tiene educación, esto es el socialismo.

E- Eso no lo dice usted.....

R- Eso lo he visto, lo he palpado, he visto la diferencia entre los países socialista y este país y no lo digo yo, lo dice la mayoría de la humanidad que hoy está echando a un lado ese sistema defalco, podrido, corrupto del capitalismo y por eso es que el socialismo está victorioso en el mundo de hoy, por eso es que yo estoy aquí, no es por tolerancia de todo el mundo, ni porque yo sea bonito, es porque represento una medida victoriosa del futuro que en todo el vecindario pueden compartir.

16- ¿Lcdo. que diferencia tiene el Partido Socialista Puertorriqueño con el gobierno del Primer Ministro Fidel Castro?

EXAMINADO
MARIA E. GONZALEZ
ANGEL L. MARTIN
COMISIONADOS

R- El Partido Socialista Puertorriqueño tiene la más estrecha fraternal solidaridad con el Partido Comunista Cubano. Relaciones que se mantienen de partido a partido y de gobierno a gobierno porque nosotros no somos un gobierno. Pero en término de partido tenemos la más estrechas relaciones solidarias, nuestro partido tiene una relación permanente que en la Habana se mantiene esa solidaridad activa con el Partido Comunista Cubano.

17- Lcdo. según sus palabras durante este avance decisivo que está llevando el Partido Socialista Puertorriqueño, ¿cuándo usted cree que la Independencia podría llegar a Puerto Rico y si ella sería mientras los votos o por una revolución armada?

R- Si la Independencia llegara a Puerto Rico, tan pronto, el proceso de organización de reorganizar el pueblo haya alcanzado tal fuerza que creamos que estamos en el momento en que podemos afirmar ese derecho y no logramos apreventar a los americanos si la hacemos o no, ni le vamos a preventar a nadie, cuando el pueblo esté listo para hacer la independencia proclamaremos la República de Puerto Rico y echaremos a un lado a toda la titerería que está insulpando a las posiciones de poder en Puerto Rico e instalaremos allí a los representantes legítimos del pueblo puertorriqueño, parará el cauto entonces a la verdadera línea de determinación de nuestro pueblo.

18- ¿Eso sería, esa condición sería electoral o sería que usted juzgue en ese momento?

R- Que el pueblo juzgue ese momento, porque nosotros solos no podemos hacer eso.

19- ¿Cómo el pueblo manifestaría eso?

R- Eso se ve. Ahí es que está el liderato, poder captar el momento decisivo, lo que decía ese gran líder del movimiento que se llamó Lenin: "No puede ser un día antes, pero tampoco un día después". Es cuando mejoran las condiciones, cuando el liderato se da cuenta de que el pueblo está listo para dar el paso, se da el paso.

## CONFERENCIA DE PRENSA RADIAL

Por: Carlos Figueroa

20- ¿Cuándo ustedes podrían decidir que el Partido Socialista Puertorriqueño irá a las elecciones, durante este año o en el próximo año?

EXAMINADO
ABRAHAN DIAZ GONZALEZ
ANGEL MANUEL MARTIN
COMISIONADOS

R- Sí, este año celebraremos el segundo congreso del partido y la Sección deliberativa que será el último fin de semana de noviembre y la clausura el primer domingo de diciembre. Con este Congreso con toda probabilidad tomaremos la decisión de qué hacer respecto a las elecciones del 1976.

21- Lcdo. ¿quién tiene más posibilidades de ganar ahora en las próximas elecciones?

009540

R- El Partido Nuevo Progresista por la Administración. En este momento las encuestas de ambos partidos a los que nosotros tenemos acceso, a pesar de que ellos las mantienen privadas, creo que la mayoría del pueblo puertorriqueño está indeciso respecto a como votar en el 1976, o sea, ambos partidos son hoy partidos de minoría a la luz de las encuestas realizadas por ellos mismos.

22- ¿Lcdo. por qué dice usted que el P.S.P. y el P.I.P. son partidos independentistas de una sociedad puertorriqueña, etc. - hay alguna posibilidad o un entendido por el cual entre el P.S.P. y el P.I.P. ?

R- Bueno sí.

E- Un entendido neutral, general, local o central?

R- Me parece exactamente posible que ambos partidos decidieran llevar una candidatura común y un programa común a las elecciones del 1976. Nosotros hemos estado en el pasado dispuestos a hacerlo y estaremos en el futuro dispuestos a hacerlo también, depende de los compañeros del P.I.P., el que se cristalice esa unidad electoral.

23- ¿Usted habiendo anotado esas dificultades y sino son saludables hasta donde funcionarían ustedes con las mejoras del P.S.P. ?

R- En un sentido que no sacrifique los principios. La unidad que el Partido Independentista lo más flexible que pueda hacerse estamos dispuestos a hacerlo. No tenemos ninguna condición respecto a ningún detalle en cuanto a candidatura, a cosas específicas de las elecciones, nada de eso nos interesa que prevalezcan nuestro interés sobre el P.I.P. Ahora, si nos interesan unos principios: la unidad no puede ser anticomunista, no puede ser antilucha armada. El P.I.P. no es ni comunista, ni está a favor de la lucha armada. Por lo tanto tampoco va a ser la unidad procomunista ni pro-lucha armada, pero no puede ser anti ninguna de esas dos cosas. Porque nosotros no somos comunistas ni somos pro-lucha armada.

EXAMINADO
ABRAHAM DIAZ GONZALEZ
ANGEL MANUEL MARTIN
COMISIONADOS

24- ¿Lcdo. el Partido Socialista Puertorriqueño por sus palabras es un partido comunista, como el partido comunista utiliza los medios de una situación democrática, de un sistema democrático para enfocar que ideales?

R- De que lo que tú llamas sistema democrático es la democracia burguesa que existe aquí, tiene que ser tolerante con los

trabajadores porque los burgueses no podrían subsistir sin los trabajadores y entonces hay que concederle derecho de que sin trabajadores que muevan las fábricas ellos no tienen capital y por eso la democracia burguesa tolera a los comunistas. Los comunistas no tienen que tolerar a los burgueses después que obtienen el poder porque los burgueses no hacen falta en la sociedad socialista, se pueden ir sin la máxima pila de sociedad y los burgueses tienen que tolerar a los comunistas porque los trabajadores hacen falta en la sociedad capitalista.

25- ¿Lcdo., de que usted vive?

R- ¿Quién yo? En la actualidad soy Funcionario a tiempo completo del Partido Socialista.

26- ¿Le pagan porque .....?

R- El Partido me paga.

27- ¿De dónde recibe fondos el Partido Socialista?

R- De multiplicidades de campañas que se realizan, cuotas que pagamos los miembros, empresas que tiene el Partido .....

28- ¿Cuál?

R- Tiene una Empresa de Discos que se llama "Disco Libre", que estrena discos de música-protesta, música del pueblo; tiene una Librería que se llama "Librería Puerto Rico"; tiene una Agencia de Viajes que se llama "Viajes Girasol" .....

E- Tienen un partido muy bien organizado.

EXAMINADO
ABRAHAN DIAZ GONZALEZ
ANGEL MANUEL MARTIN
COMISIONADOS

NOC/11/1/#71

11 de enero de 1975

MEMORANDO A : Comandante Carmelo Gloró
Director, Oficina Inteligencia

Pol. Jesús Ramírez #1826
DE : AI-1 Luis R. Garriga #11-5890

ASUNTO : Asamblea P.S.P. en Mayaguez

Hoy, 11 de enero de 1975, se llevó a cabo en la Plaza de Mayaguez una actividad auspiciada por el P. S. P., conmemorando el natalicio de Eugenio María de Hostos. Esta actividad dió comienzo a las 7:30 P.M. y hubo una concurrencia aproximada entre 2,500 personas. La misma terminó a las 11:00 P.M. En la actividad hicieron uso de la palabra Carlos Gallizá-(1424) y Juan Mari Bras-(7008) y actuó maestro de ceremonia Manuel de J. González-(29064). La actividad terminó en completo orden.

Personas Identificadas:

1.- Judith Morales------- ---------21711
2.- Carlos Montes----------2 Ref
3.- Carmen del Toro---------- 4496
4.- Gervasio Morales---------- 7411
5.- Lic. Emilio Soler Mari---------22298
6.- Carlos Fonseca Orta----------23186
7.- Adelina Ramírez---------- 2573
8.- Lucas E. Rivera Lanus---------- 4556
9.- José L. Ramos Escobar---------
10.- Ramón L. Delgado Hernández---
11.- Emely de Vando---------- 2520
12.- Roberto Guzmán Delerme---------4177
13.- Luis Guzmán Delerme---------4341
14.- Néstor Nazario Trabal---------30481
15.- José Nicolás Medina---------- 2383

ERMINIO
NR
ABRAHAM DIAZ GONZALEZ
ANGEL M. PEL MARTIN
COMISIONADOS

009543

16.- Florencio Merced Rosa----------30236
17.- Lic. Fermin Arraiza----------30220
18.- Julio Vives Vázquez----------15852
19.- Genaro Rentas Rodríguez----------27489
20.- Pedro Grant Chacón----------25833
21.- Walter Rodríguez----------31949
22.- Miguel Angel Suárez----------31396
23.- Francisco Cebollero Jr.---------- 310
24.- Flavia Rivera Montero----------24043
25.- Héctor Meléndez Lugo---------- 2686
26.- Carlos García ( Fotógrafo )------23309
27.- CharrónVerges, José Rafael-------23074
28.- José González Malavé---------- NR
29.- José Rafael Coss Pontón---------- 64
30.- Luis F. Coss Pontón---------- 5577
31.- Radamés Acosta Cepeda---------- 2725
32.- Arturo Grant Pardo---------- 1924
33.- Pedro Baiges Chapel----------26562
34.- Raúl Mari Pesquera---------- 2577
35.- Rosa Mari Pesquera---------- 1278
36.- José D. Rivera Bocanegra---------- 2351
37.- Luis Torres ( JIU )---------- 1594
38.- Doris Pizarro---------- 1497
39.- Jorge Rodríguez C/P "George Sugar"3 Ref
40.- Maria del Rosario Pizarro-------- 3776
41.- Ariel Colón---------- 4495
42.- Rubén Soto Falcón----------23855
43.- Reinaldo Torres---------- 1046
44.- Héctor Luis Rivera (Bayamón)----- 4525
45.- Carlos Musigñac (Buen Consejo)---23940
46.- Ramón Grosfoquel Bidot----------1 Ref
47.- César Márquez Quiles----------30066
48.- Angel M. Agosto Agosto----------32097
49.- Delfín Ramos----------31353
50.- Manrique Cabrera---------- 619
51.- Mónico Báez----------31347
52.- William Tapia Tapia----------23327
53.- Domingo Vega Figueroa----------11800
54.- Vanesa Pujols----------4860
55.- Francisco Hernández Ortega----------24133
56.- Néstor Nazario Grillo----------24522
57.- Iván G. Rivera Cabrera----------30374
58.- Julio Muriente----------26278
59.- Julieta Muñoz---------- 3896

EXAMINADO
ABRAHAM GONZALEZ
ANGEL MARTIN
COMISIONADOS

009544

NOTA: A las 6:15 estalló artefacto explosivo en el negocio "Central Drive In", ubicado en la Calle 11 de agosto Esq. Calle Iglesias. En el mismo fallecieron dos personas las cuales no habían sido identificadas y doce personas heridas.

Tablillas de vehículos con banderas del P.S.P. tomadas camino a Mayaguez.

77 F 486
90 F 744
20 D 365
27 D 946
25 K 023
38 L 081
83 T 854
61 D 695
10 W 328
56 W 806
47 K 323
64 D 130
34 F 365
69 T 880
88 L 653;

DISTRIBUCION:
(1) 4-4
(56) Mencionados
Tarjeta Ref.

lhc/

EXAMINADO
ABRAHAN DIAZ GONZALEZ
ANGEL MANUEL MARTIN
COMISIONADOS

7008

NOC/11/12/236 11 de febrero de 1975

DESGLOSE DEL DOCUMENTO 4-0-1

Según memorando AO-7-1-#24, fechado 13 enero 1975 del Area Oeste, informa que el 11 de enero de 1975, el PSP celebró el aniversario de la fundación del MPI y natalicio de Eugenio María de Hostos en la Plaza Colón de Mayaguez, al cual asistieron las siguientes personas:

1. Manuel de J. González #29064
2. Pedro Grant #25833
3. Carlos Gallizá #1424
4. Juan Mari Bras #7008
5. Radamés Acosta #2725
6. Angel Agosto Agosto #32097
7. Fermín Arraiza #30220
8. Agustín Arcelay Valentín #24524
9. Rubén Arcelay #30952
10. Marciano Avilés Roig #5575
11. Luis A. Adorno Sifonte-24459
12. Féliz Alvarez #2399
13. Martiniano Ayala #201
14. José E. Arcelay #22528
15. Víctor Acosta Rodríguez-3580
16. Ricardo Aponte - 3862
17. Juan Avilés - 4916
18. Pedro Baiges Chapel-26562
19. Mónico Báez - 31347
20. Eudaldo Báez Cruz- 1464
21. Jannet Blassini - 1800
22. Vilma Bassat Ortiz- 1838
23. Lydia Barreto Acevedo-20248
24. Francisco Bartolomey-25923
25. Juan Fco. Cebollero - 310
26. José R. Coss Pontón - 64
27. Luis F. Coss Pontón - 5577
28. Ariel Colón - 4495
29. Manrique Cabrera #619
30. Angel A. Carreras #11349
31. Julio C. Castillo #23514
32. Francisco Canabal -2418
33. Luis A. Corchado - 30113
34. Benjamín Carrasquillo-3283
35. Genaro Cruz Jiménez-31187
(36) Abraham Camacho-364
(37) Noel Colón Morera-3067
(38) Eduardo Cruz Vélez-3974
(39) Adolfo Caraballo-343
(40) Braulio Castillo-4966
(41) Zaida Caro-1634
(42) Carmen Mercado Montalvo-26
(43) Gonzalo Cabassa-27127
(44) Justiniano Cuevas-30317
(45) Manuel Canabal-6178
(46) Juan M. Cruzado-23404
(47) Carmen Del Toro-4496
(48) Emily De Vando-2520
(49) Manuel De Jesús -29064
(50) Roberto Domenech-1841
(51) Juan M. Crespo-23324
(52) Manuel De Jesús Cordero-32136
(53) Juan De León-4531
(54) Carlos A. Delgado-15261
(55) Pastor De Jesús-3546
(56) Roberto Delgado-24011
(57) Miguel Dross Rodríguez-26854
(58) Herminio L. Dávila-12785
(59) Carlos Fonseca Orta-23186
(60) Edwin Feliciano Grafals-737
(61) Iván Figueroa Ortiz-4964
(62) José Feliciano-2460
(63) Roberto Journet-28167
(64) Luis F. Juarbe-33311
(65) Francisco Jiménez-4053
(66) Carlos García-23309
(67) Arturo Grant Pardo-1924
(68) Luis Guzmán Delerme-4341

ABRAHAM DIAZ GONZALEZ
ANGEL MANUEL MARTIN
COMISIONADOS

(68) MENCIONADOS

009546

7028

NOC-11-6-239

11 de enero de 1975

MEMORANDO A : COMDTE. CARMELO GLORO
DIRECTOR, OFICINA INTELIGENCIA

DE : GDIA. JUAN F. GONZALEZ #7547

ASUNTO : SERVICIO PRESTADO EN EL HOTEL BORINQUEN RELACIONADO CON LA ACTIVIDAD DE LA CARIBBEAN STUDIES ASSOCIATION

Para informarle que durante los días del 8 al 11 de enero de 1975, y en el turno de 7:00 A.M. a 3:00 P.M., el suscribiente prestó servicio de seguridad en el Hotel Borinquen debido a que en el mismo se estaba celebrando una actividad relacionada con la Caribbean Studies Association. La misma se relacionaba con profesores de las Universidades de diferentes países y discutieron diferentes temas en las reuniones. A la misma asistieron aproximadamente 150 extranjeros y 50 de Puerto Rico. El Sr. Roland Perusse de la Universidad Interamericana actuó como presidente de dicha actividad.

El 8 de enero de 1975, estas personas participaron en un panel Session en tres habitaciones del sótano de dicho Hotel. A las 10:00 A.M., se presentó al lobby del Hotel la joven Sonia Caraballo (1Ref.) del periódico Claridad y entrevistó a varias de estas personas.

Al finalizar el turno todo quedó en completo orden.

El 9 de enero de 1975, asistieron a un panel Session por la mañana y otro por la tarde. No hubo ninguna novedad.

El 10 de enero de 1975, asistieron a un panel Session de 9:00 A.M a 12:00 M.

Luego cogieron el tiempo libre. No hubo ninguna novedad.

EXAMINADO
ABRAHAM DIAZ GONZALEZ
ANGEL MANUEL MARTIN
COMISIONADOS

009547

El 11 de enero de 1975, celebraron una reunión en La Gente Club ubicado en el Lobby del Hotel de referencia. Las reuniones fueron a las 8:30 A.M. a 10:30 A.M., de 11:00 A.M. a 1:00 P.M. En el panel Session que se llevó a cabo a las 9:45 A.M., hablaron sobre las relaciones con el tercer mundo. No hubo ninguna novedad.

Los salones que usaron para esta actividad fueron debidamente inspeccionado por los Agentes WM. Rodríguez y Pablo Rivera del C.I.C. el 8 de enero de 1975, hora 9:00 A.M.

También se hace constar que 17 de estas personas asistieron a una reunión en la residencia del Lic. Juan Mari Bras (C-7008) en Green Village el 10 de enero de 1975, horas de la mañana.

Me enteré de esto por comentarios hechos por ellos mismos los cuales no se pudieron identificar.

DISTRIBUCION:

(1) 4-6-6
(1) con carpeta

EXAMINADO
ABRAHAN DIAZ GONZALEZ
ANGEL MANUEL MARTIN
COMISIONADOS

009548

7008

NOC-11-14-134

24 de enero de 1975

DESGLOSE 4-4

Las personas que más adelante se mencionan el día 11 de enero de 1975, salieron de Comerio hacia Mayaguez, para asistir a "Concentración Obrera", según informe AE/7/59/42, fechado el 15 de enero de 1975.

| | | |
|---|---|---|
| 1- | Wilfredo López Montañez | 2863 |
| 2- | Luis Rivera Marquez | 3100 |
| 3- | Carlos Bermúdez Bermúdez | 3477 |
| 4- | Heriberto Rivera Rodríguez | 3861 |
| 5- | Anibal Santos Matos | 3865 |
| 6- | Lilliam Díaz Cruz | 4013 |
| 7- | Rubén Díaz Cruz | 4088 |
| 8- | Wilma Díaz Cruz | 4165 |
| 9- | Carmen M. Perdomo Hdez. | 4254 |
| 10- | Juan Mari Bras | 7008 |
| 11- | Pedro Grant | 25833 |
| 12- | Carlos Gallizá | 1424 |
| 13- | Julio Vives Vázquez | 15852 |

(13Mencionados)

EXAMINADO

ABRAHAN DIAZ GONZALEZ

ANGEL MANUEL MARTIN

COMISIONADOS

009549

7008

*11 de enero de 1975*

*ASUNTO : ACTO PLAZA COLON*
*MAYAGUEZ*

*Hoy, 11 de enero de 1975 aproximadamente 8:00 P.M. a 11:05 P.M., estuvieron reunidos en la Plaza de Colón en Mayaguez aproximadamente 3,00 activistas.*

*Estuvieron conmemorando el natalicio de Hostos y el 16 aniversario del MPI.*

*Se pudo reconocer entre los presentes a las siguientes personas:*

1- *Dixie Bayó (28956)*
2- *Carmen Irizarry (3001) (ex-estudiante Gab. Mistral)*
3- *Elda (Comité Centro Médico)*
4- *Héctor Rodríguez (NR) (núcleo Pto. Nuevo)*
5- *Sally Bermúdez (3490) (Centro Médico)*
6- *Wilma Colón (2059) (Teatro Anamú)*
7- *Edward Rios Pérez (NR) (núcleo Pto. Nuevo)*
8- *Eduardo Parrilla (3898) (núcleo Pto. Nuevo)*
9- *Margarita Parrilla (NR) (Magali)*
10- *Carmen Olga Rodríguez (NR) (Pto. Nuevo)*
11- *Annie Fabián (1 ref.)*
12- *Ramón Arbona (26171)*
13- *César Torres (NR) (Caparra)*
14- *Zaida Buitrago (1 ref.)*
15- *Ferdinand Rivera (3182) (Abogado)*
16- *Edgardo Rivera Rodríguez (3696)*
17- *Carlos Vázquez (3701) (FUPI)*
18- *Heriberto García (2 ref.)*
19- *Manuel Otero (4895)*
20- *Canneti (Fepi Caguas)*
21- *Oscar (Fupi) (Sociales)*
22- *Jenaro Rentas (27489)*
23- *Pedro Baigés Chapel (26562)*
24- *Rafael Baerga (2058)*
25- *Rafael García Rosa (4775) (FUPI)*
26- *Carlos A. Reyes Alonso (5005)*

EXAMINADO
ABRAHAN DIAZ GONZALEZ
ANGEL MANUEL MARTIN
COMISIONADOS

009550

EXAMINADO
ABRAHAN DIAZ GONZALEZ
ANGEL MANUEL MARTIN
COMISIONADOS

209550-A

27- Judith Crespo (4467)
28- Carlos Fernando Rosado (1825) (FUPI Cayey)
29- Edmee Soltero (4987)
30- E. Fernández (NR) (esposa Gaztambide)
31- William Gómez (3 ref.) (San Francisco)
32- Guillermo Segarra Rivera (4943) (Willie)
33- Nilda Torres (2 ref.) (Los Robles)
34- Brunilda Lafontaine (29123)
35- Florida (Country Club)
36- Ramón Parrilla (3108) (Bayamón)
37- Leroy López (1735)
38- Eileen Ochard (3 ref.) (FUPI)
39- Ricardo (Gringo) (FUPI)
40- Reinaldo Torres (1046)
41- Balbino Colón (3676)
42- María Miranda (2308) (hermana Melba Miranda)
43- Nieves Merced (NR)
44- Luis Colón (2 ref.) (Maestro Gab. Mistral)
45- Miguel Hernández (4879) (Kodak)
46- Carmen Baerga (4703)
47- Pablo Torres (3960) (PSR)
48- Julio Muriente (26173)
49- Iván Elías Rodríguez (4809)
50- Roxana (Mujer Lidy López)
51- Lilliam Marrero (4868) (FUPI)
52- Domingo Torres (2947) (FUPI)
53- Ivonne Sierra (4867) (FUPI)
54- Gloria Rosado (4016)
55- Lidy López (5013(Doctor)
56- Wendy Matos (4231) (esposa Amstrong)
57- Carlos Santiago (4740) (Caparra)
58- Jonny Samson (2300) (Centro Infantil PSP)
59- Ligia Rios (2660)
60- Antonio Gaztambide (24119)
61- Benjamín Torres (1775) (Papo) (Impresora)
62- Víctor Meléndez Lugo (1929)
63- Manuel De J. González (29064)
64- Jorge Medina (1960) (Pto. Nuevo)
65- Frank Amstrong (4849)
66- Nitza Meléndez (3036)
67- Juan Santos (181)
68- José N. Medina (2383)
69- Vanesa Pujals (4860)
70- José Rivera Santana (3231)

71- Cebollero (Comité Río Piedras)
72- Reinaldo Méndez (23124)
73- Ramón Toledo (1038)
74- Diana Nieves (4797)
75- Justo Méndez (2349)
76- Luis Castro (1070)
77- Gervacio Morales (7411)
78- Andrés Trujillo (4732)
79- Julieta Muñoz (3896)
80- Vivian Elías Rodríguez (4475)
81- Edwin Hernández (3 ref.)
82- Maribel Caldero (2057)
83- Grisel Barreto (4854)
84- Alfonso Rivera (2617)
85- Alfredo Vélez (4733)
86- Janet Elías Rodríguez (54)
87- Carlos García (23309)
88- Santos Rivera (1843)
89- Mariano Muñoz Hernández (3983)
90- Modesto Rosado (4897)
91- Andrés Jiménez (2322)
92- Salvador de la Cruz 4120)
93- Iván Rivera (30374)
94- Francisco Hernández (24133)
95- José Ríos (3361)
96- Erwin Calderón (4883)
97- Marcos Pastrana (4535)
98- Antonio Maldonado (2960) (Bambino)
99- Pedro Oscar Cruz (4695)
100- Carlos Alberty (4600)
101- Alejandro González (4047)
102- Celsa Rivera (4579)
103- Héctor Meléndez Lugo (2686)
104- Flora Santiago (2033)
105- Jaime Benson (1143)
106- Betzaida Cardona (4683)
107- Iván Ríos (28857)
108- Carlos Gallisá (1424)
109- Walter Rodríguez (31949)
110- Cacho (San Francisco)
111- Néstor Nazario (30481)
112- Cedar García Ríos (3723)
113- Eugenio Monclova (3726)
114- Pedro Grant (25833)

EXAMINADO
ABRAHAM DIAZ GONZALEZ
ANGEL MANUEL MARTIN
COMISIONADOS

009551

009551 A

EXAMINADO
ABRAHAN DIAZ GONZALEZ
ANGEL MANUEL MARTIN
PROFESIONADOS

115- Fermín B. Arraiza (30220)
116- Juan Mari Bras (7008)
117- Florencio Merced (30236)
118- Angel Colón Feliciano (996)
119- Sonia Martínez Ortiz (4385)
120- Angela Delgado (2051)
121- María Quiñones (4731)
122- Milagros Rivera (1282)
123- Joséfina Groennou García (581)
124- Raúl Mari Pesquera (2577)
125- Francisco Rivera (2956)
126- Héctor Vélez (4139)
127- Josefina Vilar (4623)
128- Benjamín Rivalta (319)
129- Luis Alvárez (2674)
130- Awilda Olmo (2367)
131- Américo (ex-miembro Antiguo Comité Caparra)
132- Lucía Romero (1401)
133- Carlos Encarnación (4293)
134- Héctor Miranda (3727)
135- María del R. Ortiz Carrión (3883)
136- Julia Elías Rodríguez (4132)
137- Annet Elías Rodríguez (54)
138- José Gamalier González (4411)
139- Tomás Pérez (4383)
140- Lucy Berríos (NR) (esposa Tomás Pérez)
141- Luis Guzmán (4341)
142- Héctor Gil de Lamadrid (4038)
143- Carlos Vargas (2717)
144- José A. Moreta (3895)
145- Luis Santiago Buitrago (4131)
146- José R. Coss (64)
147- Manuel Coss (64)
148- Luis F. Coss (5577)
149- Iván Colón (3675)
150- Sara (esposa Carlos Santiago)
151- Roy Brown (6665)
152- Rosa Mari Pesquera (1278)

Los oradores fueron:

1- Carlos Gallisá
2- Pedro Grant
3- Juan Mari Bras

*Suspendieron el acto artístico pues más abajo de la plaza estalló una bomba y murió un empleado dijo Manuel De J. González.*

*Información Adicional*

*El jueves, 16 de enero comenzará en Urb. Altamesa un círculo de estudios del PSP presidido por Carlos Encarnación.*

*El 6 de abril será el segundo Congreso Nacional de la FEPI. Posiblemente sea según me informaron en la Esc. Central ó en la Escuela Gabriela Mistral.*

*La asamblea de zona de San Juan FEPI será en marzo.*

*Se a visto a José Feliciano con una pistola calibre 38. Además un maletín de estudiante color verde al cual no deja abrir de nadie.*

*Distribución:*
*(1) 4-4*
*(1) 4-6-13*
*(1) 80-H-6*
*(1) Especialista*
*(126) Mencionados*

EXAMINADO
ABRAHAN DIAZ GONZALEZ
ANGEL MANUEL MARTIN
COMISIONADOS

009552

7008

*11 de enero de 1975*

*ASUNTO : ACTIVIDAD PSP MAYAGUEZ*

*Para informar que el día 11 de enero de 1975 y de 4:00 P.M. a 11:13 P.M. se llevó a cabo una actividad del PSP en la Plaza Pública de esta ciudad en conmemoración a la fundación del MPI y en honor al natalicio de Eugenio María de Hostos. En consecuencia asistieron a la misma gente de toda la isla caculada en unos 8 mil personas y entre ellas fueron reconocidas:*

1- *Juan Mari Bras (7008)*
2- *Santiago Mari Pesquera (532)*
3- *Rosa Mari (1278)*
4- *Jenaro Renta (27489)*
5- *Manuel J. González (29064)*
6- *Elosa Del Valle (NR)*
7- *Carmen Rivera (4739)*
8- *Luis Castro (1070)*
9- *Salvador Rodríguez (1 ref.)*
10- *Juan Robles (2454)*
11- *Milton Pabón (31277)*
12- *José Luis Torres (4388)*
13- *Domingo Torres (2947)*
14- *Elsa Sánchez (4490)*
15- *Doris Rivera (NR)*
16- *Doris Pizarro (1497)*
17- *Flavia Rivera (24043)*
18- *Marcelino Ortíz (NR)*
19- *Milagros Concepción (NR)*
20- *Judith Nicamax (NR)*
21- *Carlos Gallisá (1424)*
22- *Florencio Merced (30236)*
23- *Rubén Soto (23855)*
24- *Franklin Rivera (431)*
25- *Julio Muriente (26173)*
26- *Lourdes Muriente (1927)*
27- *José N. Medina (2383)*
28- *José R. Coss (64)*
29- *Manuel Coss (1458)*
30- *Fernando Coss (5577)*
31- *Javier Colón (4350)*

EXAMINADO
ABRAHAN DIAZ GONZALEZ
ANGEL MANUEL MARTIN
COMISIONADOS

009553

EXAMINADO
ABRAHAM DIAZ GONZALEZ
ANGEL MANUEL MARTIN
2 COMISIONADOS

*32- Nieves Rodríguez (3649)*
*33- Jorge Medina (1960)*
*34- José Raúl González (NR)*
*35- Lilliam Marrero (4868)*
*36- Héctor Meléndez (2686)*
*37- Víctor Meléndez (1929)*
*38- Rafael López (NR)*
*39- José Ríos (3361)*
*40- Pedro Grant (25833)*

009554

*Habló una representante de la izquierda de E.U., Judith Nicaman quien se solidarizó con los movimientos independentistas y socialista de Puerto Rico, dijo que la lucha venía avanzando desde las entrañas del imperialismo y afirmó que el imperialismo era el peor enemigo de los pueblos.*

*Habló Carlos Gallisá quien anunció que había ingresado en el PSP porque estaba convencido de que éste era el mejor instrumento de lucha a la colonia. Dijo que aunque la legislatura le sirve a los intereses de la colonia y de la Metropolis, él someterá proyectos de largo alcance como el de la imigración.*

*Habló Pedro Grant denunció en público los hechos de una bomba colocada en sus oficinas de la Unión y culpó a la Policía por eso y a los llamados gusanos cubanos. Dijo que ahora más que nunca la fuerza obrera está unida y hechará pa' lante en lo que aparezca.*

*Habló Mari Bras quien aseguró que la represión era aún mayor y señaló el suceso acaecido a las 6:00 P.M., cerca del lugar de la actividad en un Restaurant donde pereció persona (una) y varios heridos. Culpó por esto a los cubanos en Puerto Rico y aún movimiento llamado anti-comunista. Dijo que la estrategia política aún se enmarca hacia la reinvidicación de un pueblo libre y anunció varios yacimientos de niquel, cobre y petroleo con que cuenta Puerto Rico, para la nueva cuenta despues de borrar la deuda y la hipoteca en que está sumergido el pueblo de Puerto Rico , según Mari Bras.*

*Distribución:*
*(1) 4-4*
*(1) 207-HE-2*
*(1) Especialista*
*(32) Mencionados*

NOC-11-14-113 (Es copia)
CONFIDENCIAL
AO-7-3-476

Mayaguez, Puerto Rico
23 de diciembre de 1974

7808

MEMORANDO A : Jefe Oficina Inteligencia

DE : Tnte. Julio Ramos 7-3510 (Fdo.)
Jefe Unidad Inteligencia, A.O.

ASUNTO : INFORMACION DE UN COOPERADOR

Ha llegado a nuestra oficina la siguiente información de un cooperador:

Dice que el día 7 de diciembre de 1974, a las 10:30 AM., se encontraban en el local del PSP de Mayaguez las siguientes personas:

1- Doris Pizarro Claudio
2- Juan Mari Bras
3- Israel Torres Penchi
4- José C. Román de Jesús
5- Fernando Rodríguez Santiago
6- José A. Vélez Ortiz
7- José R. Rivera Serrano
8- Miguel Sanchez Rivera
9- Lucía de León de Vélez
10- María de los M. Pérez Toro
11- Hernán Méndez Gómez
12- Gilberiano Ramos Cancel
13- y yo

DISTRIBUCION:
(1) 4-4
(1) 4-4M25
(16) Con carpeta

Indica que el día 15 de diciembre de 1974 a las 11:45 AM, se encontraban las siguientes personas en el local del PSP de Mayaguez, P.R.

1- Miguel Sanchez Rivera
2- José R. Rivera Serrano
3- Esther Pepi Bloom
4- y yo

EXAMINADO
ABRAHAN DIAZ GONZALEZ
ANGEL MANUEL MARTIN
COMPROMISOS

Añade que el día 16 de diciembre de 1974 de 8:30 PM a 10:00 PM, miembros del PSP pintaban un mural en la calle San Rafael de Mayaguez. Participaron los siguientes:

1- Angel García Troche
2- José R. Rivera Serrano
3- Esther Pepi Bloom
4- Rafael García Rosado
5- José Soler del Valle
6- y yo

009555

Enterado:
Tnte. Cor. Samuel López
Comdte. Area Oeste

7008

NOC-11-15-65 (Es copia)

6 de enero de 1975

MEMORANDO A : Director Oficina Inteligencia

DE : Pol. Benjamín Ramírez #1685

ASUNTO : Respecto a dos individuos que trabajan en la línea B.W.I.A. en el Aeropuerto Internacional de Isla Verde en Carolina, P.R.

Dichos individuos son Rafael Martí Soler, con residencia en Caparra Heights en Río Piedras y Gabriel Martí Soler, con residencia en Villa Carolina. El Sr. Rafael Martí Soler, hace expresiones en forma abierta sobre nuestro gobierno. Habla mal del Gobernador y la democracia, según en sus propias palabras se manifestó diciendo que Puerto Rico necesita un gobierno como el de Rusia o el de Cuba y que por tal motivo el pueblo de Puerto Rico debe respaldar a Mari Brás o a Rubén Berríos para alcanzar el ideal que mejor le conviene a Puerto Rico, que según es el socialismo; es un comunista que por estar en el trabajo que realiza le puede hacer mucho daño a nuestro pueblo, ya que trabaja en uno de los counters de la Línea Aérea B.W.I.A. El otro individuo es también comunista, aunque un poco más recatado en sus comentarios. La madre de Vando es comunista también.

Distribución
(1) 4-0
(1) 0-14-2
(1) 4-1
(3) Con Carpeta
Tarj. de ref.

EXAMINADO
ABRAHAM DIAZ GONZALEZ
ANGEL MANUEL MATTAN
COMISIONADOS

009556

7008

ESTADO LIBRE ASOCIADO DE PUERTO RICO
POLICIA DE PUERTO RICO
OFICINA DE INTELIGENCIA

| | | |
|---|---|---|
| ____ EL MUNDO | ____ EL DIA | ____ SAN JUAN STAR |
| ____ EL VOCERO | ____ NEW YORK TIMES | ____ EL CARIBE R.D. |

X CLARIDAD

## comentario político



Por Juan Mari Brás

# Guardias a tres niveles

009557

Es curioso ver cómo la visión policiaca de los fenómenos sociales permea a toda la estructura de poder en Estados Unidos. Obviamente, incluye también a los colonizados de aquí, que siempre exageran la nota cuando se trata de imitar a sus amos.

Veamos, como ejemplos, las reacciones de tres personajes distintos frente al movimiento de liberación nacional de Puerto Rico. Cada uno de ellos opera a distintos niveles de encubrimiento, dependiendo del primitivismo o sofisticación del exponente, pero en el fondo hay un común denominador policiaco que constriñe la perspectiva.

Astol Calero funciona a nivel del guardia que no tiene más que una macana en el cerebro. Y fuera de dar porrazos, u ordenar que los den, cualquier pequeño problema le crea un tamaño tapón mental. Así transcurrió la mini-entrevista que le hiciera ayer CLARIDAD por mediación de Sonia Marrero:

CLARIDAD: **¿De dónde emanó la orden de vigilar los locales del PSP y algunos miembros de esa organización la víspera de año nuevo?**

CALERO: Esos son asuntos internos de la Policía, si se ordenó o no se ordenó, yo no tengo comentarios. Hay operaciones que sencillamente no revelamos y esa es una de ellas. No tenemos nada que decir, de la misma forma que ustedes los del PSP no dicen lo que van a hacer.

**CLARIDAD: Pero es que el jefe de la Policía de Mayagüez dijo estar siguiendo ordenes y suponemos que esas órdenes vienen de la superintendencia de la Policía.**

El Jefe de la Policía de Mayagüez puede decir lo que quiera, el es un hombre mayor... tiene más de 21 años... vuelvo y le digo que sobre este asunto no vamos a comentar...

Hasta aquí el guardia raso, sin complicaciones ni sofisticaciones, que sigue siendo Astol Calero, no empece haber alcanzado la superintendencia de la Policía. Su lógica es tan elemental como la macana que le cubre el cerebro. La Policía es una fuerza de choque contra el enemigo del gobierno. El PSP es el enemigo del gobierno. Luego, el PSP es el enemigo de la Policía. Al enemigo no se le informa lo que uno va a hacer, cómo lo hace y porqué lo hace. Por tanto, la Policía no tiene porqué informar al periódico del PSP si dio orden y porqué la dio. Tal es el silogismo del superintendente.



Lo interesante es que Fernando Agraít –que no tiene fama de ser ni tan guardia ni tan bruto como Astol Calero– asume el mismo enfoque policiaco cuando quiere opinar sobre los últimos bombazos ocurridos en Puerto Rico. El sub-secretario de Justicia alega que **"la ola de bombas"** ha dado a los americanos **"la falsa impresión de que la Isla está atravesando por un período de inquietud política"**, **"Nada está tan lejos de la verdad"**, añade, y repite las consabidas palabras que como disco rayado repiten los burócratas coloniales cada vez que



tienen que opinar sobre las acciones violentas contra propiedades yanquis aquí.

Aquí está la función típica del guardia, que es dar la cara por el sistema a cualquier precio, insistir en su estabilidad aunque éste se encuentre al borde del derrumbe y usar toda la fuerza de que pueda disponer para defender la integridad de dicho sistema.

Afirmar que no hay inquietud política en Puerto Rico es delatarse a sí mismo como un retardado. Porque solamente la más lastimosa retardación mental podría implicar que alguien crea que la inquietud política es un invento de los que ponen bombas.

Fernando Agraít es un colonizado enajenado. Su visión del mundo y de las cosas está ennublecida por esa castración de la conciencia que produce la colonización. Podría pensarse que su ligazón sicológica con Astol Calero viene por esa vía.

Pero es que Nelson Rockefeller emplaza el problema en la misma perspectiva. Y se trata, **dos mil miembros del Partido Socialista Puertorriqueño que participaron en la demostración frente al hotel Dorado Beach son un pequeño grupo de militantes bien organizados que pueden alcanzar los noticieros de televisión solamente a base de esas demostraciones".**

Aquí llegamos a la médula del problema. Es que toda la visión paranoica de los imperialistas está plagada de una gran incapacidad para entender la dinámica de los procesos sociales. Se funda en la teoría de que toda protesta es una conspiración que puede estar muy bien planificada y mejor ejecutada por un grupo que no importa cuán efectivo parezca ser, no es representativo del pueblo ni recoge la inquietud de las masas.

En base a esa hipótesis se ha desarrollado toda la estrategia contra-revolucionaria de Estados Unidos en el mundo. Todos los operativos de la inteligencia yanqui –desde la fracasada invasión de Cuba por un ejército de mercenarios entrenados y pagados por la CIA hasta la guerra a toda escala contra el pueblo vietnamita– han estado predicados en la torpe creencia de que los procesos revolucionarios son aislables por la fuerza, a base de suponer que estos surgen de una fuerza bien organizada pero intrínsecamente aislada del movimiento general de las masas.

Nada más lejano a la realidad. Los procesos revolucionarios no pueden imponerse por pura disciplina militar. Esta funciona bien y se profundiza cuando encuadra dentro de una tendencia social potencialmente enraizada en las masas.

Si a Puerto Rico llegara Charles Chaplin y a alguien se le ocurriera organizar un piquete en su contra frente al hotel donde se hospeda, no lograría juntar media docena de personas para hacerlo, no importa la genialidad organizativa que pueda tener. Sencillamente porque no hay razón en este mundo para que los puertorriqueños quieran protestar la presencia del famoso actor cómico en nuestra tierra, ya que no hay agravios de su parte contra nuestro pueblo.

Otra cosa, muy diferente, representa la llegada a la Isla de Nelson Rockefeller y Henry Kissinger. Ambos son magnates del gobierno que mantiene sofocadas las libertades de nuestro pueblo.. Son exponentes de una política imperialista que miles de puertorriqueños repudian activamente. Y cada vez son más los que cobran conciencia de esa realidad. Por eso es que los piquetes crecen. Por eso la lucha se profundiza. Se manifiesta en formas adversas y en planos no solo diferentes sino a veces discrepantes.

Reducir toda la complejidad de un proceso social que se va abriendo a la visión chata del guardia es síntoma de decadencia, que comparten por igual en el mundo contemporáneo el policía uniformado como Astol Calero, el burócrata colonizado como Fernando Agraít y el magnate imperialista como Nelson Rockefeller. En el fondo, amos y esclavos padecen la misma incapacidad para

7008

ESTADO LIBRE ASOCIADO DE PUERTO RICO
POLICIA DE PUERTO RICO
OFICINA DE INTELIGENCIA

28-12-74

| | | |
|---|---|---|
| ____ EL MUNDO | ____ EL DIA | ____ SAN JUAN STAR |
| ____ EL VOCERO | ____ NEW YORK TIMES | ____ EL CARIBE R.D. |

CLARIDAD

# comentario político



Por Juan Mari Brás

EXAMINADO
ABRAHAN DIAZ GONZALEZ
ANGEL MANUEL
COMISIONADOS
009558

## Se les acaba el sol

Para Nelson Rockefeller será una de sus últimas vacaciones en Puerto Rico. Para Henry Kissinger tal vez sea la primera y la última. Llegaron al estilo clásico del americano feo. Traían consigo, además de sus cónyuges; los perros, guardaespaldas, y todo cuanto iban a consumir en la breve estadía, desde el agua hasta la comida.

No querían interrupciones. Muchísimo menos por parte de los "nativos". Hernández Colón había solicitado reunirse con ellos. Les mandó a invitar para una gran cena de gala en La Fortaleza. La respuesta fue una negativa rotunda. Ni Rockefeller ni Kissinger estarán disponibles para actividad alguna que no sea tomar el sol, jugar golf, tirarse al mar a una que otra zambullida y conversar entre ellos. Del tiro, Cuchín se volvió a lastimar la espalda y tuvo que recluirse en su casa de Ponce.

Como muestra de liberalidad con los colonizados, accedieron a saludar a políticos y burócratas en la pista de aterrizaje. A la prensa del país les reservaron una demarcación rodeada por barreras y sogas desde la cual, si lograban conseguir un hueco entre los agentes de seguridad, los guardias y los guardaespaldas que protegían a los visitantes, podían tomar fotos y mirar a los huéspedes. Con una condición: ni una sola pregunta. Estos intocables no estaban en visita política, explicó el funcionario a cargo de prensa.

Romero Barceló estaba al borde de la euforia antes de aterrizar el avión. Pensó que había dado un golpe fuerte a su contrincante Rafael Hernández Colón. Rockefeller lo había invitado a él personalmente, aseguraba su secretario de prensa, a recibirlo al aeropuerto, cosa qué no había hecho con el gobernador. Este tipo de atenciones llena de tal suerte el ego enfermo de los colonizados, que se las disputan con voracidad.

Pero cuando el vice-presidente bajó de las escaleras del aeroplano, saludó primero y con gran efusión al ex-gobernador Luis A. Ferré (su amigo Louis). A Romero lo ignoró y el pobre alcalde de "la ciudad más antigua de Estados Unidos" se quedó como agua para chocolate.

Como ninguno de los dos magnates yanquis le quiso hablar a la prensa (venían solo a tomar el sol caribeño) los periodistas se conformaron con entrevistar a los de la línea de recibo. He aquí algunas de las respuestas típicas:

**Víctor Pons**, secretario de Estado del "estado libre asociado": "Con su visita, Rockefeller ha demostrado el gran aprecio y cariño que siente por el pueblo nuestro. Puerto Rico en él tendrá un gran amigo. Esta visita es un presagio de que cada vez es mayor el interés del gobierno federal en Puerto Rico."

**Luis A. Ferré**, ex-gobernador y presidente "emeritus" del PNP: "Las palabras de Rockefeller son palabras de cordialidad y esperanza y significan que no olvida a los puertorriqueños."

**Jaime Benítez**, Comisionado Residente en Wáshington: "Es muy grato saludar al vice-presidente. Esperamos tener la oportunidad de cooperar con él y con otros funcionarios de Estados Unidos en la consecución de la culminación del 'ela' ".

Esta escena repugnante, reveladora de una abyección tan lastimosa, evoca los tiempos en que el Caribe fue el traspatio de Estados Unidos y los yanquis se paseaban por él como si todas sus islas fueran suyas. Años atrás este tipo de vacaciones de los multi-millonarios y políticos norteamericanos se solían dar en la playa de Varadero en Cuba. Allí algunos de ellos tenían sus grandes mansiones y otros llegaban a usufructuarlas como suyas, a tomar el sol y bañarse en la playa. De allí les dieron un puntapié a todos y hoy la playa de Varadero, con sus hoteles y mansiones, pertenece a los trabajadores de Cuba, que son los que toman el sol sobre las arenas blancas de aquella playa maravillosa durante sus vacaciones.

La playa de Breña en Dorado es una de las más bellas de nuestra hermosa tierra. Sus arenas doradas le dieron nombre al pueblo aledaño. La familia Rockefeller se ha adueñado de ese pedazo de Puerto Rico, como de tantos otros del mundo super-explotado.

No es extraño que al alcanzar la vice-presidencia de Estados Unidos, Rockefeller llegue a Puerto Rico con su ayudante Henry Kissinger a descansar y a afinar su política imperialista. La situación puertorriqueña presagia grandes convulsiones sociales, a las que no están ajenos estos magnates.

En Argelia, durante los primeros años en que iba cuajando la revolución libertadora y sus signos irreversibles se manifestaban en forma creciente, los grandes políticos y burócratas de París solían llegar de vacaciones. Era una manera de querer tapar el cielo con la mano, demostrándole a los franceses la seguridad que sentían ellos en la lealtad argelina a Francia. Lo cual no pudo impedir que a los pocos años Argelia entera se conmovía en la guerra y que más tarde aquella guerra produjera la caída de la Cuarta República Francesa, la vuelta del general De Gaulle al poder y el reconocimiento de la independencia de Argelia.

Acá en el Caribe también la historia sigue su curso inexorable. La ruta vacacional de los imperialistas, de Varadero al Dorado, no ha detenido la estampida. Seguirán perdiendo tierras y playas en este Caribe. El sol se les está acabando.



NOC-11-15-166 (Es copia)

Miércoles 4 de diciembre de 1974

El día 3 de diciembre de 1974, hora 5:30 P.M., el Sr. Manuel Torres Rodríguez, informó que le habían dado una confidencia de que una guagua Panel Delivery trajo a la finca del Sr. Juan Mari Brás un cargamento de armas de fuego. No obstante, se entrevistó al Policía Antonio Sánchez #3958 con relación a unas detonaciones que el policía oyó hace semana y media atrás y éste manifestó que dichas detonaciones procedían del Sr. Juan Mari Brás (finca).

Personalmente el suscribiente visitó la finca del Sr. Mari Brás confidencialmente y entrevisté a su vecino Enrique Burgos y su esposa Margarita de Burgos y éstos manifestaron que los viernes de 11:00 a 12:00 de la noche varios individuos de aspecto de hippies vestidos con ropa de fatiga (militar) vienen en una guagua y traen cajas y otras cosas tapadas con basura por encima y las introducen en la residencia del Sr. Mari Brás y dichos individuos son varones adultos y son como de 10 a 12 personas. También manifestó dicho señor que él presta su residencia para vigilancia siempre y cuando no se revele su identidad.

Según investigación practicada por el suscribiente a dicho sitio también vienen motoras y aparentemente hacen orgías y ballús con relación a drogas, ya que según personas de aquel sector luego de tales actos dichos individuos aparentan estar drogados. Se le dió conocimiento al Tnte. Carmelo Méndez y Sgto. Bensovilla de la División Inteligencia Area Norte.

Fdo. Sgto. Luis R. Albino #8-6656

AN-13-1-1228 Ciales, P. R. 4 de diciembre de 1974

Referida al Comandante Area Norte para su conocimiento y fines que de lugar. Yo personalmente me personé la noche del 3 de diciembre de 1974, a dicho sitio y entrevisté varias personas, resultando la confidencia de las armas infructuosas.

EXAMINADO
ABRAHAN DIAZ GONZALEZ
JOSE MANUEL MARTIN
COMISIONADOS

Tnte. Jorge L. Sánchez #7-3263
Comandante Distrito Ciales

Distribución
(1) 15-2
(1) Con Carpeta

7008

NOC/11/12/68 - 2 - 17 de enero de 1975

DESGLOSE DEL DOCUMENTO 4-4

Según memorando AO-7-1-3, fechado 2 enero 1975, las personas abajo mencionadas asistieron a las actividades celebradas por distintas agrupaciones separatistas durante el mes de diciembre de 1974 en el Area Oeste.

| | | |
|---|---|---|
| 1. Frank Pérez López #3166 | PSP | Mayaguez |
| 2/ María de los M. Pérez Toro #30834 | PSP | Cabo Rojo |
| 3. Monserrate Del Valle #3317 | PSP | Cabo Rojo |
| 4. William Bracero Jorge #23059 | LAF | Cabo Rojo |
| 5. William Graniela Avilés #30438 | LAF | Cabo Rojo |
| 6. Emmanuel López Rosario #23910 | PSP | Aguadilla |
| 7. Juan Mari Bras #7008 | PSP | San Juan |
| 8. Walington Mendoza Irizarry #31690 | PSP | Cabo Rojo |
| 9. Santiago Mari Ramos #532 | PSP | Cabo Rojo |
| 10. Gabril A. Rodríguez Fernández #3205 | FUPI | Mayaguez |
| 11. Julio Muriente #26173 | PSP | San Juan |

(11) MENCIONADOS

EXAMINADO
ABRAHAM DIAZ GONZALEZ
ANGEL MANUEL MARTIN
COMISIONADOS

009560

7028

NOC/11/12/76
(Es copia)

AN-7-1-46

9 de enero de 75

Memorando A : Director Oficina Inteligencia

De : Tnte. I Carmelo Ménez Rodríguez 6-3065 (Fdo)
Jefe Unidad Inteligencia, Area Norte

Asunto : INFORME AGENTE 265-H-5

Información suministrada por el Agente de referencia, revela lo siguiente:

Que el día 2 de enero de 1975, de 8:15 PM a 9:30 PM, se llevó a efecto una reunión del Partido Socialista Puertorriqueño, en la residencia del individuo Iván Collazo De Jesús, ubicada en la Calle 15-X-6, de la Urbanización Villa Los Santos, de Arecibo, Puerto Rico, a la cual asistieron las siguientes personas:

1. Juan Alberto González Miranda #2889
2. Iván Collazo De Jesús..... 6530
3. Luis González..... 4663
4. Nacha Collazo..... 4785

Dicha reunión fue presidida por el individuo Juan Alberto González Miranda, quien comenzó hablando con relación al comentario político de Juan Mari Bras (7008) y comentó "que en Puerto Rico como en el mundo entero, el año 1974 ha sido un año de aceleración en la etapa pre-revolucionaria que marca la proximidad en ambas escalas de situaciones revolucionarias."

Luego hizo uso de la palabra Gilda López (4893), quien continuó diciendo "que en Puerto Rico la velocidad relativa del movimiento social en este período pre-revolucionario ha sido mayor que la del mundo en general; lo cual no significa que andamos a la venguardia del planeta, sino apenas empezamos a vencer un rezago histórico de más de un siglo con el que cargamos pesadamente.

ABRAHAM DIAZ GONZALEZ

Luego el individuo Juan Alberto González Miranda le informó a los allí presentes que el día 7 de enero de 1975, pasará unas películas sobre la gira que diera por Sur América. Este individuo salió el día 2 de diciembre de 1974 y regresó el día 19 de diciembre de 1974.

009561

Señala además dicho Agente que el día 11 de enero de 1975 y a las 8:00 PM, se celebrará un acto como saludo a ese día en Mayaguez, Puerto Rico.

La próxima reunión a celebrarse será el día 7 de enero de 1975, en la residencia del individuo Juan Alberto González Miranda, residente en Urb. Villa Los Santos, Calle 19 W-2 de Arecibo, Puerto Rico.

ENTERADO: Tnte. Cor. Rafael Rivera Rosario 2-2615 (Fdo)
Comandante Area Norte

DISTRIBUCION:
(1) 4-4
(1) 4-4M5
(6) Mencionados

AB[illegible]
ANGEL [illegible]
CONSIGNADOS

7008

NOC/11/12/75
(Es copia)

Mayaguez, 3 de enero 75

CONFIDENCIAL
AO-7-1-#4

Memorando A : Comandante Area Oeste

De : Tnte. Julio Ramos 7-3510 (Fdo)
Jefe Unidad Inteligencia
Area Oeste

Asunto : VISITA DE POSIBLES SEPARATISTAS A CABAÑAS HAU EN PLAYA JOBOS DE ISABELA

El día 1ro. de enero de 1975, a las 3:00 PM, el suscribiente se personó a las cabañas Hau en la Playa Jobos de Isabela, ya que el señor Germán Hau, propietario de esas cabañas, había indicado de la presencia de un grupo de separatistas del area de San Juan.

En este sitio el señor Hau me mostró las cabañas que estaban siendo utilizadas por las personas a quien él se refería. En estas había alrededor de 15 a 20 personas de ambos sexos. Que estas cabañas habían sido contratadas por el señor Manuel Alvarez Quiroz (NR) y el hijo de éste.

Manifestó además, que aún cuando todos eran de San Juan, fueron visitados por el separatista Roberto Domenech Muñoz (1841) del pueblo de Isabela. Desconoce si por las noches recibieron alguna otra visita. Según indicó el señor Hau, estos individuos llegaron a las cabañas el viernes 27 de diciembre de 1974, en horas de la tarde, algunos por la noche de ese día.

Que por el día se mantenían generalmente separados, pero por las noches se reunían hasta tarde. Hizo constar que el día 31 de diciembre de 1974, al llegar el nuevo año, sintió varios disparos del area ocupada por éstos, por lo que asegura que algunas estaban armados.

ABRAHAN DIAZ GONZALEZ

Aseguró además, que en otras ocasiones han pernoctado en ese sitio otros separatistas y entre ellos están Rubén Berrios Martínez (32053), Carlos Gallizá (1424), Juan Mari Bras (7008). Que han celebrado reuniones y recuerda que en una ocasión surgió una discusión entre ellos y él oía mientras alguien se quejaba de que los pasos acordados eran peligrosos para la familia y otro dijo que la patria estaba por encima de los hijos y cualquier otro interés.

009563

Los siguientes autos estaban estacionados en ese sitio y de acuerdo a información del Sr. Hau, pertenecen a estas personas:

43 D 684 - Camaro
47 K 088 - Oldsmobil
78 D 368
25220 X - Fiat
59 K 738 - Buick
11 K 132

Se comprometió el Sr. Hau para en futuras ocasiones que tenga conocimiento de la presencia de personas de estas agrupaciones en sus cabañas notificarlo. Además hará lo posible por notificarnos con anterioridad al arribo de estas personas para que planeemos y nos ofreció cedernos la cabaña desocupada más próxima a ellos.

Que durante el tiempo que les quedaba a estos en ese lugar dejaría a un empleado cerca para que los vigilara y escuchara las conversaciones y luego nos informará.

Enterado:

TNTE. COL. SAMUEL LOPEZ (Fdo)
Comandante Area Oeste

ilr/

DISTRIBUCION:
(1) 15
(4) Mencionados con carpeta

7088

NOC-11-18-43

10 de enero de 1975

## DESGLOSE DEL DOCUMENTO 15-4

En Memo NOC-11-18-35 fechado el 29 de diciembre de 1974 y suscrito por el Sgto. Dionisio Rodríguez 8-1816, informa que el 29 dic. 74 se llevó a cabo un piquete masivo del P.S.P. frente a la entrada principal del Hotel Dorado Beach. Al mismo asistieron las personas que más adelante se mencionan:

1- Adrián Molina Guerrero - #4629
2- Norman Pietri - #20669
3- Silvia Rodríguez - #4730
4- Carlos Santiago - #4740
5- Manuel Coss Pontón - #1458
6- Carlos Tomassini - #25742
7- José Rafael Charón - #23074
8- Héctor Meléndez Lugo - #2686
9- Josefina Groennoe - #581
10- Brunilda Groennoe - #2875
11- Víctor Meléndez Lugo - #1929
12- Roberto Connover - #23036
13- César Márquez Quiles - #30066
14- José Nicolás Medina - #2383
15- Carlos García - #23309
16- Domingo Vega Figueroa - #11800
17- Juan Mari Bras - #7008
18- Iván Rivera Cabrera - #30374
19- Carlos Franceschini - #2275
20- Luis Medina Rodríguez - #20606
21- Carlos Gómez Raspaldo - #1888
22- Karl Fronn - #386
23- Alban Colón Lespier - #2276
24- Rafael Gómez Serrano - #4773
25- Leopoldo Rivera - #31808
26- Carlos Gallizá - #1424
27- Noel Colón Martínez - #31725
28- Florencio Merced Rosa - #30236
29- Néstor Colón - #3640
30- Judith Crespo Kembler - #4467
31- Rosa Mari Pesquera - #1278

(31 Mencionados)

EXAMINADO
ABRAHAM DIAZ GONZALEZ
ANGEL MIGUEL MARTIN
COMISIONADOS

009565

7128

*ASUNTO : PIQUETE P.S.P.*

*Para informar que el día 29 de diciembre de 1974 y de 2:00 a 4:00 P.M. se efectuó un piquete que partió desde los portones de la UPR hasta el Dorado Beach Hotel, en Dorado. Entre los allí presentes estaban:*

1- *Juan Mari Bras (7008)*
2- *Florencio Merced (30236)*
3- *David González (NR)*
4- *Julio Muriente (26173)*
5- *José Rafael Coss (64)*
6- *Fernando Coss (5577)*
7- *Manuel Coss (1458)*
8- *Rosa Mari (1278)*
9- *José Medina (2383)*
10- *Lilliam Marrero (4868)*
11- *Domingo Torres (2947)*
12- *María Teresa*
13- *José Juan*
14- *Héctor Urbina (NR)*
15- *Juan Robles (2454)*
16- *Carmen Rivera (4739)*
17- *Rafael López Condes (NR)*
18- *Nieves Rodríguez*
19- *Nelly Ruíz (3467)*
20- *Salvador Del Valle (NR)*
21- *Elías Castro (2126)*
22- *Luis Castro (1070)*
23- *Pedro Albizu (10671)*
24- *Julio Del Valle (NR)*
25- *Petra Negrón (NR)*
26- *Carlos Colón (1327)*
27- *Néstor Colón (3640)*
28- *Frankin Rivera (431)*
29- *Miguel Soto (NR)*

EXAMINADO
ABRAHAN DIAZ GONZALEZ
ANGEL MANUEL MARTIN
COMISIONADOS

*Habló Florencio Merced quien acusó a los visitantes norteamericanos como asesinos y de lo más corrupto del sistema yanqui. Eludió la actividad como un paso más hacia la proletarización y la finalización del sistema de explotación del hombre por el hombre.*

009566

009367

***Anunció además que el sistema capitalista e imperialista llegaría a su fin el día que el pueblo se pusiera de pie y en combatividad contra sus agresores.***

***Actividades:***

***11 de enero en Mayaguez eh al dirigente del P.S.P. Raúl González.***

***Distribución***
***(1) 4-4***
***(1) 207-HE-2***
***(1) Especialista***
***(19) Mencionados***

7008

*29 de diciembre de 1974*

*ASUNTO : PIQUETE FRENTE DORADO BEACH HOTEL*

*Hoy, 29 de diciembre de 3:00 P.M. hasta 4:05 P.M. aproximadamente estuvieron piqueteando frente al Dorado Beach Hotel aproximadamente 1,200 izquierdistas.*

*El piquete fue en protesta por la presencia de Nelson Rockefeller y Henry Kissinger.*

*Se logró reconocer entre los presentes:*

1- *Zaida Buitrago (ref.)*
2- *Edgardo Rivera Rodríguez (3696)*
3- *Juan Ivette Naveira (2297)*
4- *Ludmilia Rivera (24549*
5- *Genaro Rentas (27489)*
6- *Oscar Vega (4874)*
7- *Josean Díaz (3660)*
8- *Pedro Baigés Chapel (26562)*
9- *Loida Martínez (ref.)*
10- *José Fortuño (ref.)*
11- *Rubén González (3473)*
12- *José Martínez (ref.)*
13- *Rafael Baerga (2058)*
14- *Javier Jiménez (ref.)*
15- *Rafael García Rosado (4775) (FUPI)*
16- *Carlos A. Reyes Alonso (5005)*
17- *Judtih Crespo ( 4467)*
18- *Elsa Fernández (1410) (esposa Gaztambide)*
19- *William Gómez (ref.) (núcleo San Francisco)*
20- *Guillermo Segarra (ref.) (Willie)*
21- *Nilda Torres (ref.) (Los Robles - hoy Los olmos)*
22- *Brunilda Lafontaine (29123)*
23- *Florida Yunker (3755) (Country Club)*
24- *Ramón Farrilla Judice (3108) (Bayamón)*
25- *Leroy López (1735)*
26- *Eileen Ochard (ref.)*
27- *Nieves Merced (ref.)*
28- *Julio Muriente (26173)*
29. *Iván Elías (4809)*

EXAMINADO
ABRAHAM DIAZ GONZALEZ
ANGEL MANUEL MARTIN
COMISIONADOS

009568

30- *Ricardo (Gringo) (FUPI)*
31- *Roxana (esposa Lidy López )*
32- *Domingo Torres (2947)*
33- *Ivonne Sierra (4067)*
34- *Gloria Rosado (4016)*
35- *Alejandro González (4047)*
36- *Joito Franceshini (2275)*
37- *Lidy López (5013)*
38- *Iván Berrios (4793)*
39- *Carlos Santiago (4740)*
40- *Antonio Gaztambide (24119)*
41- *Brnjamin Torres (Papo) (1775)*
42- *Víctor Meléndez Lugo (1929)*
43- *Manuel De J. González (29064)*
44- *Jorge Medina (1960) (Pto. Nuevo)*
45- *Nitza Meléndez (3036)*
46- *José Sánchez Lugo (6340)*
47- *Luis Pérez (4753)*
48- *Juan Santos (181)*
49- *José N. Medina (2383)*
50- *Vanesa Pujols (4860)*
51- *José Rivera Santana (3231)*
52- *Cebollero, Juan Fco. (310)*
53- *Reinaldo Méndez (4713)*
54- *Ramón Toledo (1038) (Moncho) (Impresora)*
55- *Carlos Sánchez (5557)*
56- *Tomás De Jesús (4184)*
57- *Justo Méndez (2349)*
58- *Felipe Cirino (2056)*
59- *Angel Ramos (ref.)*
60- *Luis Castro (1070)*
61- *Gervacio Morales (7411)*
62- *Andrés Trujillo (4732)*
63- *Vivian Elías (4475)*
64- *Enrique Arroyo (24849)*
65- *Pedro Albizu Meneses (70671)*
66- *Maribel Calderón (2057) (esposa Franceshini)*
67- *Grisel Barreto (4854)*
68- *Janet Elías (54)*
69- *Carlos García (23309) (fotógrafo)*
70- *Charrón, José Rafael (23074) (fotógrafo)*
71- *Silvia Rodríguez (4730) (Comité Pto. Nuevo)*
72- *Salvador Quiñones Nuñez (2465)*
73- *Santos Rivera (1843) (Caguas)*
74- *Salvador de la Cruz (4120)*

009569

EXAMINADO
ABRAHAN DIAZ GONZALEZ
MIGUEL MANUEL MARTIN
COMISIONADOS

75- Taña Santiago (2093)
76- Iván Rivera (30374)
77- Francisco Hernández (24133)
78- Rosa Mari Pesquera (1278)
79- Gladys Martñez (3694)
80- José Ros (3361)
81- Marcos Pastrana (4535)
82- Ernesto Curiel (4336)
83- Marisha Colón (5000)
84- Carlos Alberty (4600)
85- Celsa Rivera (4579)
86- Héctor Meléndez Lugo (2686)
87- Flora Santiago (2033)
88- Jaime Benson (1143)
89-Iván Rios (28857)
90- César Torres (ref.) (Caparra)
91- Néstor Nazario (30481)
92- Cedar García (3723)
93- Fermñ Arraiza (30220)
94. Juan Mari Bras (7008)
95- Florencio Merced (30236)
96- Angel Colón (996)
97- Angela Delgado (2051)
98- César Soto (3757)
99- Milagros Rivera (1282)
100- Josefina Groennou (581)
101- Brunilda Groennou (2875)
102- Raul Mari Pesquera (2577)
103- Francisco Rivera (2956) (Pancho)
104- Teresa Cruz (1164)
105- Jose Feliciano (2460)
106- Awilda Olmo (2367)
107- Lucía Romero (1401)
108- Luis Sánchez (4631) (Estrella)
109- Carlos Encarnación (4293)
110- José Gamalier González (4411)
111- Tomás Pérez (4383)
112- Luis Guzmán (4341)
113- Luis Santiago (4131)
114- Javier Colón (4350)
115- José R. Coss (64)
116- Manuel Coss (1458)
117- Luis F. Coss (5577)

EXAMINADO
ABRAHAN DIAZ GONZALEZ
ANGEL MANUEL MARTIN
COMISIONADOS

009570

EXAMINADO
ABRAHAM DIAZ GONZALEZ
ANGEL MANUEL MARTIN
COMISIONADOS
009571

*118- Néstor Colón (3640)*
*119- Iván Colón 3675)*
*120- Ramón Arbona (26171) (E.U.)*

*Habló Florencio Merced.*

*Hizo alusión Gloria Caldas diciendo que como ellos hay muchos en el sistema, inclusive que dentro del hotel hay socialistas, porque acosados por las necesidades algunos trabajan allí y donde se trabaja por necesidad puede haber un individuo de ideas socialistas.*

*Distribución:*
*(1) 4-4*
*(1) 4-6*
*(1) 4-6-13*
*(1) 80-H-6*
*(1) Especialista*
*(108) Mencionados*

7008

ESTADO LIBRE ASOCIADO DE PUERTO RICO
POLICIA DE PUERTO RICO
OFICINA DE INTELIGENCIA

23/12/74



EL DIA SAN JUAN

# 'Mari Bras y Berríos agentes de la CIA'

**NUEVA YORK,** (AP)- El comité laboral latinoamericano, rama del Partido Laboral de los Estados Unidos, organización política de filosofía marxista, retó en Nueva York por tercera vez al secretario del Partido Socialista Puertorriqueño, Juan Mari Bras y al presidente del Partido Independentista Puertorriqueño Rubén Berríos, a un debate público para demostrar que son fascistas con cara de demócratas.

El reto fue hecho por Iván Gutiérrez del Arroyo, que se identificó a The Associated Press como ejecutivo de inteligencia del comité.

En dos ocasiones anteriores ellos (Mari Bras y Berríos) rechazaron el reto porque saben que van a ser desenmascarados, significó Gutiérrez, puertorriqueño de 28 años. Gutiérrez dio un tono de mayor gravedad a su censura a Mari Bras y Berríos cuando dijo que ambos actúan de acuerdo con la Agencia Central de Inteligencia de los Estados Unidos. (CIA).

Gutiérrez, de amplio cabello negro, afirmó que está gente le está haciendo un gran daño a la unidad del Movimiento obrero en Puerto Rico.

Al calificar al PSP de Gestapo y pandilla soplona policiaca, Gutiérrez aseveró que el partido es parte principalísima del aparato contrainsurgente puertorriqueño y se mueven desde el Este de Manhattan en Nueva York hasta San Juan y Ciudad México.

Gutiérrez acreditó al comité laboral latinoamericano la disolución de la oficina del PSP en el este de Harlem, sección conocida como el barrio por residir allí una densa población puertorriqueña.

009573

**LOS CUADROS** del PSP en el barrio, con Ramón Ayala a la cabeza, se unieron al comité laboral... por eso el carro de Ayala fue quemado, manifestó Gutiérrez.

Gutiérrez acusó a Ramón

EXAMIN
ABRAHAN DIAZ
ANGEL MANUE
COMISION

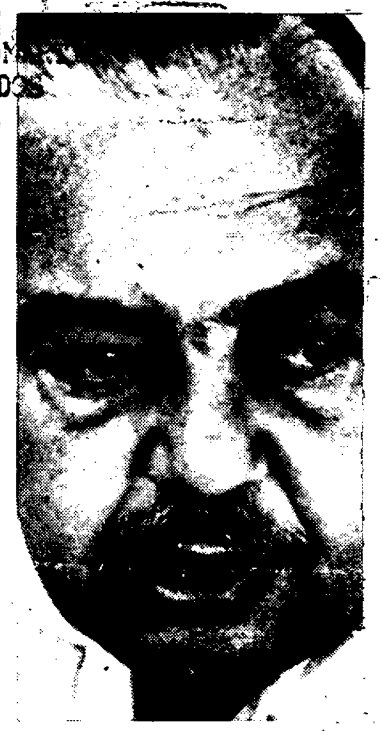

Mari Bras: "su partido es una Gestapo".

Arbona, secretario de la seccional del PSP en los Estados Unidos, de haberse apoderado, a través de su adiestramiento contra-insurgente, de los programas de estudios puertorriqueños en los colegios comunales universitarios Hostos, Lehman y Hunter.

Al referirse a Mari Bras dijo Gutiérrez que éste busca separar a los boricuas de su comunidad...crear la confusión...

Gutiérrez acusó a Berríos de ser integrante de la segunda internacional, de factura Rockefelleriana... y de haber hablado en los últimos tres meses con el social-fascista primer ministro sueco.

Agregó que Berríos busca la unidad caribeña a base de la vía sueca... su ascenso en el PIP es tipo modelo de creación de la CIA de una figura política... estudió en las universidades de Georgetown y Oxford, la primera especializada en contrainsurgencia latinoamericana y la segunda una escuela preparatoria del servicio secreto inglés.

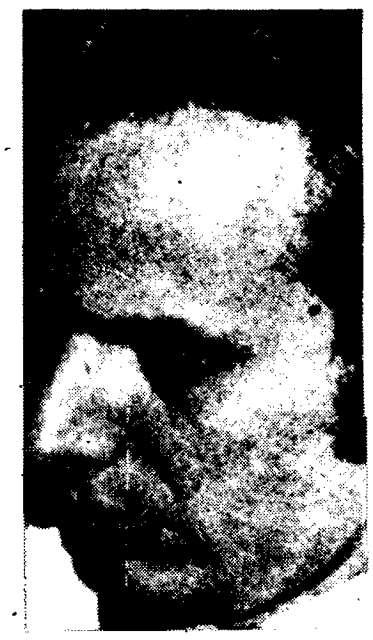

Berríos: "integrante de la Segunda Internacional"

Reveló Gutiérrez que Berríos y Mari Bras alientan la creación de la alianza del Caribe, contando con el secretario general del Partido Revolucionario Dominicano, Francisco Peña Gómez; la Alianza Nacional Popular (ANAPO) de Colombia y la Organización Más al Socialismo (MAS) de la Argentina... la alianza seguirá los dictados de la segunda internacional...

7028

DESGLOSE DOCUMENTO 4-4

Segun Memorando fechado el 23 de diciembre de 1974, suscrito por el Gdia. Rosario #194, informa que el día 22 de diciembre de 1974, se llevo a cabo el sepelio del separatista Raul Gonzalez Cruz #30-494, quien era Director, del Periodico Claridad.

Asistieron a dicho sepelio las siguientes personas:

1. Juan Mari Bras #7008
2. Fermin Arraiza #30220
3. Florencio Merced Rosa #30236
4. Julio Murriente Perez #26-173
5. Carlos Fonseca Orta #23-186
6. Carlos Eugenio Pabón #2269
7. Jenaro Rentas #27489
8. Benjamin Vazquez Rivera #2984
9. Francisco Hernandez Ortega #24133
10. Lucy Romero #1401
11. Santos Rivera Montero #1843
12. Flavia Rivera Montero #24043
13. Jesus Mercado (PSP Bayamon) 29707
14. Brunilda Groneau #2875
15. Josefina Groneau #581
16. Hector Garcia Garay #1760
17. Hector Melendez Lugo #2686
18. Reinaldo Mendez Roman 4713
19. Pedro Grant #25833
20. Arturo Grant #1924
21. Luz Maria Berrios Berrios #5011
22. Antonio Gomez Raspaldo 1888
23. Jose Sanchez Lugo #6340
24. Julio Veves Vazquez #15852
25. Rafael Anglada 7410
26. Ivan Colón Morales #3675
27. Luis Santiago Buitrazo #4131
28. Oscar Cruz #4695
29. Silvia del Villar #31-764

EXAMINADO
ABRAHAN DIAZ GONZALEZ
ANGEL MANUEL MARTIN
COMISIONADOS

009574

con.....

EXAMINADO
ABRAHAN DIAZ GONZALEZ
ANGEL MANUEL MARTEN
MENCIONADOS

30. Jose Gamalier Gonzalez #4411
31. Luis Felipe Abreu Elias #30741
32. Carlos Lima #578
33. Angel Perez Perez #31071
34. Antonio Gomez Corona #3713
35. Domingo Vega Figueroa #11800
36. Tomas Perez Lopez #4383
37. Luz Maria Rivera #3437
38. Jose Cruz #2932
39. Jose M. Feliciano Varela #2460
40. Nestor Nazario Traval
41. Benjamin Paralta 319
42. Jesus Gonzalez #2910
43. Carlos Garcia #23309
44. Jose R. Charón #23074
45. Ismael Cardona Perez #29962
46. Wilma Colon 2059
47. Manuel Coss Pontón #1458
48. Luis A. Castro Lopez #1070
49. Ramón Osorio #30828
50. Manuel D. Gonzalez #29-064
51. Alejandro Gonzalez Malave 4047

009575

Distribucion:
1 4-4
52 mencionados mr

7008

ESTADO LIBRE ASOCIADO DE PUERTO RICO

POLICIA DE PUERTO RICO

OFICINA DEL SUPERINTENDENTE

DIRIJA TODA
LA CORRESPONDENCIA OFICIAL
AL SUPERINTENDENTE
APARTADO 938 HATO REY, P. R. 00919

CONFIDENCIAL
AO-7-1-#1212

MAYAGUEZ, PUERTO RICO
23 de dic. de 1974

Memorando A: Comandante Area Oeste

De: Tnte. Julio Ramos 7-3510
Jefe Unidad Inteligencia
Area Oeste

Asunto: Mitin PSP Lajas

Informan los Policías José R. Ramos #7592 y Radamés Andujar #7487, que el día 20 de diciembre de 1974, en horas de la noche, se llevó a cabo un mitin en la plaza de recreo de Lajas.

En este hizo uso de la palabra el individuo Julio Muriente.

Asistieron cerca de 15 personas y fueron identificados los siguientes:

1. Hernán Méndez Gómez-2414
2. Juan Mari Bras-7008
3. Julio Muriente
4. José Segarra Marty
5. Edgar Gutiérrez Sepúlveda
6. Pedro Cancel Miranda
7. Jaime Rosa Ibarra
8. Marta Lespier Corrales

EXAMINADO
ABRAHAM DIAZ GONZALEZ
ANGEL MANUEL MARTIN
COMISIONADOS

Enterado:

TNTE. COL. SAMUEL LOPEZ, 2-3231
Comandante Area Oeste

DISTRIBUCION:
(1) 4-4
(3) Mencionados
Tarjeta Ref. lhc

009573

7008

NOC/11/12/66
(Es copia)

MAYAGUEZ, PUERTO RICO
30 de diciembre de 1974

CONFIDENCIAL
AO-7-3-#483

MEMORANDO A : Jefe Oficina Inteligencia

De : Tnte. Julio Ramos 7-3510 (Fdo)
Jefe Unidad Inteligencia, Area Oeste

Asunto : REUNION PSP MAYAGUEZ

El día 20 de diciembre de 1974, de 8:30 PM a 10:25 PM se llevó a cabo una reunión del PSP en el local de éstos, ubicado en la Calle San Rafael de Mayaguez, P.R. A la misma asistieron aproximadamente 27 personas, se identificaron las siguientes:

| | | |
|---|---|---|
| 1. | Santiago Mari Ramos | 532 |
| 2. | Doris Pizarro Claudio | 1497 |
| 3. | José Soler del Valle | 3628 |
| 4. | Juan Mari Bras | 7008 |
| 5. | José C. Román de Jesús | 28260 |
| 6. | Rafael Cancel Rodríguez | 51 |
| 7. | Wilson Rivera Durand | 29880 |
| 8. | Luis Pons | 23062 |
| 9. | José R. Rivera Serrano | 22180 |
| 10. | Roberto Journet Mártir | 28167 |
| 11. | Octavio Balsat Morales | N.R. |
| 12. | Lydia Barreto Acevedo | 20248 |
| 13. | Richard Paret Vélez | 27577 |
| 14. | Ovidio Ramos Martell | 6376 |
| 15. | Noel Colón Morera | 3067 |
| 16. | Lucas Rivera Lanauce | 4556 |
| 17. | Fernando Rodríguez Santiago | 31740 |
| 18. | José N. Rodríguez Santiago | 7141 |
| 19. | Angel García Troche | 30543 |
| 20. | Loida Rodríguez (FUPI) | 2 ref. |
| 21. | Miguel Sánchez Rivera | 3863 |
| 22. | Hija de Jenny Samol | |
| 23. | Y yo | |

Enterado: Tnte. Cor. Samuel López 2-3231 (Fdo)
Comandante Area Oeste

EXAMINADO
ABRAHAM DIAZ GONZALEZ
ANGEL MANUEL MARTIN
COMISIONADOS

DISTRIBUCION:
(1) 4-4
(1) 4-4M25
(19) Mencionados con carpeta
Tarjetas de referencia

009577

7008

(NOC/11/1/#40 Es copia)

CONFIDENCIAL
AO-7-3-#485

Mayaguez, Puerto Rico
30 de diciembre de 1974

MEMORANDO A : Jefe Oficina Inteligencia

DE : Tnte. Julio Ramos #7-3510
Jefe Unidad Inteligencia
Area Oeste (FDO)

ASUNTO : Información de un Cooperador

Ha llegado a nuestra oficina la siguiente información de un cooperador:

Dice que el día 19 de diciembre de 1974, de 8:30 P.M. a 11:45 PM, miembros del PSP de Mayaguez se encontraban pintando murales en dicho pueblo.

Se identificaron los siguientes:

1.- Addy Polanco Vázquez- 2845
2.- Mercedes Vázquez Baez- 23648
3.- Fernando Rodríguez Santiago-31740
4.- Esther Pepi Bloom- 3891
5.- José R. Rivera Serrano- 22180
6.- Angel García Troche- 30543
7.- Miriam Vega- 3 Ref.
8.- Miguel Sánchez Rivera- 3863
9.- Y yo

Ese mismo día a las 8:30 PM se encontraban en el local del PSP de Mayaguez las siguientes personas:

1.- Noel Colón Morera- 3067
2.- Doris Pizarro Claudio-1497
3.- Juan Mari Bras-7008
4.- José Soler del Valle-3628
5.- Santiago Mari Ramos-532
6.- Wilson Rivera Durand-29886

Indica que el día 22 de diciembre de 1974, a las 10:00 PM se encontraba un grupo del PSP en su local de la Calle San Rafael de Mayaguez, P.R. Entre estos se encontraban los siguientes:

EXAMINADO
ANGEL MANUEL MARTIN
COMISIONADOS

1.- Miguel Sánchez Rivera-4267
2.- Fernando Rodríguez- 31740
3.- José Soler del Valle-3628
4.- Y yo
5.- José R. Rivera Serrano- 22180

009578

Cont...

EXAMINADO
ABRAHAM [illegible]
COMISIONADOS

Añade que el día 23 de diciembre de 1974, a las 8:15 PM se encontraban en el local del PSP ubicado en la Calle San Rafael de Mayaguez, los siguientes miembros de esa agrupación:

1.- José Soler del Valle- 3628
2.- Esther Pepi Bloom- 3891
3.- José Rivera Serrano- 22180
4.- Angel García Troche- 30543
5.- Y yo

009579

Dice que el día 24 de diciembre de 1974, de 10:00 PM en adelante se llevará a cabo una fiesta de Noche Buena frente a la residencia de Antonia Báez-(4408) en el Bo. Buena Vista de Mayaguez, P.R. Los gastos son por parte de la familia Vázquez Báez. Habrá música típica, bebidas y cena de Navidad.

Enterado:

Tnte. Cor. Samuel López 2-3231
Comandante Area Oeste (Fdo)

DISTRIBUCION:
(1) 4-4
(1) 4-4M25
(14( Mencionados
Tarjeta REf. lhc/

7008

CONFIDENCIAL
AO-7-1-#1208

MAYAGUEZ, PUERTO RICO
20 de dic. de 1974

Memorando A: Comandante Area Oeste

De: Inte. Julio Ramos 7-3510
Jefe Unidad Inteligencia
Area Oeste

Asunto: Reunión PSP San Germán

Informan los Policías José R. Ramos #7592 y Radamés Andujar #7487, que el día 19 de diciembre de 1974, a las 10:30 PM, se llevó a cabo una reunión del PSP en la residencia de Alberto L. Márquez Castillo, ubicada en la Calle C, Urb. River Side de San Germán.

En la misma fueron identificadas las siguientes personas:

1. Lcdo. Juan Mari Bras-7008
2. Alberto L. Márquez Castillo-30619
3. Doris Pizarro Claudio-1497
4. Santiago Mari Ramos-532
5. María M. Solá Fernández-23572
6. Hernán Méndez Gómez-2414
7. Zenaida Acevedo Matos-4134

El Lcdo. Mari Bras se encontraba en San Germán, con el fin de celebrar una actividad de esa agrupación en la plaza de recreo de ése, pero la misma tuvo que ser suspendida.

EXAMINADO
ABRAHAM DIAZ GONZALEZ
ANGEL MANUEL MARTIN
COMISIONADOS

Enterado:

TNTE. COL. SAMUEL LOPEZ 2-3231
Comandante Area Oeste

ilr/

DISTRIBUCION:
(1) 4-4
(1) 4-4M39
(7) Mencionados

009580

7008

17 de diciembre de 1974

Para informar el piquete-mitin que celebró el PSP juntamente con la FUPI que comenzó a las 4:00 P.M. y finalizó a eso de las 5:45 P.M. en la esquina de la Calle Bolivia en Hato Rey frente al PANAM Building. Allí habían aproximadamente 150 personas. Hubo una confidencia de una señora que trabaja en el FNCB, indicó a uno de los fotografos del Claridad tomó varias fotos al edificio PANAM donde supuestamente agentes del FBI. Tomaban películas y fotos al piquete. También hubo confidencia de que se tomaban fotos en el F.N.C.B. en el tercer piso esta confidencia la suministró una señora que indicó que pertenece al PSP pero que no se atrevía a piquetear porque la votaban del trabajo, pero dio la información en cuanto a los agentes del FBI.

Puede determinar que la mitad de los manifestantes son de la FUPI y con esto indicó que era un piquete relativamente pequeño y con apoyo de la FUPI juntamente al PSP. Asistieron al piquete los siguientes:

1- Lcdo. Juan Marí Bras (7008)
2- Raúl Marí Bras (2577)
3- José N. Medina (2383) Pre. Nac. FUPI
4- Domingo Torres (2947) Sec. Orga. Nac.FUPI
5- Néstor Colón (3640)-Sec. Asis.Organización Nacional FUPI
6- Rubén Darío Vázquez (ref.) FUPI-expulsado de la UIA
7- Justo Méndez (2349)-Sec. de Finanzas FUPI, R.P.
8- Gilberto Ramírez (ref) FUPI expulsado UIA
9- Rubén E. García (4864) - FUPI Sec. de Propaganda Hato Rey
10- Pedro Nazario Rodríguez (ref.) - estudiante de UIA, actualmente militante del PSP

Para hoy miércoles el PSP realiza una recolecta para la fianza del militante del PSP arrestado por el FBI por explosivos en su residencia en Ponce.

(1) 4-6
(1) 35-H-1
(1) Especialistas
(7) Mencionados

EXAMINADO
ABRAHAN DIAZ GONZALEZ
ANGEL MANUEL MARTIN
COMISIONADOS

009581

7008

16 de diciembre de 1974

**ASUNTO : PIQUETE FRENTE FBI**

*Hoy, 16 de dic. de 1974 de 4:00 P.M. a 5:35 P.M., estuvieron piqueteando aproximadamente de 175 a 200 socialistas frente a las oficinas del FBI en el edificio Pan American en Hato Rey.*

*Se Logró reconocer entre los manifestantes a:*

1- Nestor Colón (3640)
2- Luis F. Coss (5577)
3- Manuel Coss (1458)
4- Javier Colón (4350)
5- Luis Santiago (4131)
6- Tomás Pérez (4383)
7- José G. González (4411)
8- Julia Elías (4132)
9- Awilda Olmo (2367)
10- José Feliciano (2460)
11- Teresa Cruz (1164)
12- Raúl Mari (2577)
13- Brunilda Groenmou (2875)
14- Josefina Groenmou (581)
15- Milagros Rivera (1282)
16- Florencio Merced (30236)
17- Juan Mari Bras (7008)
18- Fermín Arraiza (30220)
19- Eugenio Monclova (3726
20- Jaime Benson (1143)
21- Celsa Rivera (4579)
22- Carlos Alberty (4600)
23- Carlos Sánchez (5557)
24- Ernesto Alfredo Curiel (4336)
25- Antonio Maldonado (2960)
26- Marcos Pastrana (4535)
27- Rosa Mari Pesquera (1278)
28- Iván Rivera (30374)
29- Tania Santiago (2093)
30- Alejandro González (4047)
31- Salvador De la Cruz (4120)
32- Mariano Muñoz Hernández (3983)
33- Santos Rivera (1843)

EXAMINADO
ABRAHAM DIAZ GONZALEZ
ANGEL MANUEL MARTIN
COMISIONADOS

009582

34- Janet Elías (54)
35- Maribel Calderón (2057)
36- Edwin Hernández (3 refs.)
37- Enrique Arroyo (24849)
38- Vivian Elías (4475)
39- Julieta Muñoz (3896)
40- Luis Castro (1070)
41- Felipe Cirino (2056)
42- Justo Méndez (2349)
43- Diana Nieves (4797)
44- Carlos Sánchez (5557)
45- Ramón Toledo (1038)
46- Vanesa Pujols (4860)
47- José N. Medina (2383)
48- Carlos Gómez (4612)
49- Luis Pérez (4753)
50- Nitza Meléndez (3036)
51- Manuel De J. González (29064)
52- Antonio Gaztambide (24119)
53- Lidy López (1735)
54- Joito Franceschini (2275)
55- Lilliam Marrero (4868)
56- Iván Elías (4809)
57- Julio Muriente (26173)
58- Carmen Baerga (4703)
59- Nieves Merced (NR)
60- Reinaldo Torres (1046)
61- Eileen Ochard (3 ref.)
62- Brumilda Lafontaine (29123)
63- Sandra Lebrón (4881)
64- Guillermo Segarra (1 ref.)
65- Elsa Fernández (1410)
66- Marie Ange Mesnard (1 ref.)
67- Judith Crespo (4467)
68- Rafael Baerga ( (2058)
69- José Martínez (31264)
70- Rubén González (3479)
71- Pedro Baigés Chapel (26562)
72- Joscan Díaz (3660)
73- Sonia Marrero (1036)
74- Jenaro Berrios (27483)
75- Oscar (FUPI) (Sociales)
76- Inabelisa Rivera (24849)
77- Luis Colón (2 ref.)

EXAMINADO
ABRAHAN DIAZ GONZALEZ
ANGEL MANUEL MARTIN
COMISIONADOS

009583

*El piquete fue en protesta por el arresto de Delfín Ramos (31353).*

*Los conferenciantes fueron:*

*1- Florencio Merced Rosa*
*2- Juan Mari Bras*

*Anunciaron una colecta para el 18 (miércoles) para la fianza del arriba mencionado.*

*Mari Bras dijo que la policía tenía los nombres de ellos y sus direcciones pero que el PSP tenía los nombres y apellidos de muchos agentes.*

*Distribución:*
*(1) 4 - 4*
*(1) 80-H-6*
*(1) Especialista*
*(67) Mencionados*

EXAMINADO
ABRAHAM DIAZ GONZALEZ
ANGEL MANUEL MARTIN
COMISIONADOS

NOC-11-15-1565 16 de diciembre de 1974

MEMORANDO A : Comdte. Carmelo Gloró
Director, Oficina Inteligencia

DE : Sgto. Dionisio Rodríguez #8-1816
Pol. Erving Rodríguez #6667
Pol. Israel Santos #3905

ASUNTO : PIQUETE DEL PSP EN SOLIDARIDAD AL SEPARATISTA DELFIN RAMOS COLON

Para infarmarle que la actividad mencionada en el asunto comenzó a las 4:20 P.M. y finalizó a las 5:35 P.M. Se llevó a cabo en la Ave. Ponce de León, Intersección Calle Bolivia, frente Edificio Pan American Building, Hato Rey, P.R., asistieron aproximadamente 150 personas y fué auspiciada por el Partido Socialista Puertorriqueño. (P.S.P.)

Durante el desarrollo del mismo exhibían cartelones que leían "Yankees Go Home", policía facista y comentaban que tenían en la lista a Cuchín, refiriéndose a la persona del Hon. Gobernador de Puerto Rico. Además indicaban que tenían todos los nombres y direcciones de la Policía Colonial y los miembros del FBI.

Como medio de comunicación usaron altoparlantes instalados en una guagua Pick-up, tab. 175 - 083 e hicieron uso de la palabra Juan Mari Brás y Florencio Merced Rosa, ambos protestaron por el encarcelamiento del separatista Delfín Ramos Colón, quien se encuentra preso en la Cárcel de la Princesa de San Juan.

Personas identificadas:

| | |
|---|---|
| 1- Juan Mari Brás | 7008 |
| 2- Florencio Merced Rosa | 30236 |
| 3- Francisco Hernández Ortega | 24133 |
| 4- Lcdo. Luis Felipe Cirino | 2056 |
| 5- Luis Fernando Carrión | 23066 |
| 6- Genaro Rentas | 27489 |
| 7- Ludmilda Rivera Burgos | 24549 |
| 8- José Joaquín Parrilla | 30419 |
| 9- Iván Gilberto Rivera Cabrera | 30374 |

EXAMINADO
ABRAHAM DIAZ GONZALEZ
ANGEL MANUEL TORRES
COMISIONADOS

009585

| | |
|---|---|
| 10- Néstor Zanario Trabal | 30481 |
| 11- Providencia Trabal | 20246 |
| 12- Luis Nazario - El Grillo | 31347 |
| 13- Carlos Sánchez Rodríguez | 5557 |
| 14- Carlos García | 23309 |
| 15- Ramón Toledo Maldonado | 1038 |
| 16- Benjamín Dávila Ramos | 2088 |
| 17- Karl Fromm | 386 |
| 18- Fermín Arraiza | 30220 |
| 19- Manuel de J. González | 29064 |
| 20- Flavia Rivera Montero | 24043 |
| 21- Raúl González Cruz | 30494 |
| 22- César Andreu Iglesias | 290 |
| 23- Reinaldo Torres | 1046 |
| 24- Reinaldo Méndez | 4713 |
| 25- Justo Méndez Aramburu | 2349 |
| 26- Luis Castro López | 1070 |
| 27- Domingo Torres Aguayo | 2947 |
| 28- Carlos R. Gómez Corona | 4612 |
| 29- Nicolás Medina Fuentes | 2383 |
| 30- Manuel Coss Pontón | 1458 |
| 31- José Rafael Coss Pontón | 64 |
| 32- Luis Fernando Coss Pontón | 5577 |
| 33- Julio Muriente | 26173 |
| 34- Lourdes Muriente | 1927 |
| 35- Manuel Otero Garabis | 4895 |
| 36- Ramón Bosque Pérez | 840 |
| 37- Edgardo Rivera Rodríguez | 3696 |
| 38- Iván Elías Rodríguez | 4809 |
| 39- Néstor Colón Morales | 3640 |
| 40- Javier Colón Morera | 4350 |
| 41- Vanessa Pujals Castellar | 4860 |
| 42- Carlos Vázquez | 3701 |
| 43- Alejandro González Malavé | 4047 |
| 44- Jaime Benson Arias | 1143 |
| 45- José Franceschini | 2275 |
| 46- Benito Torres Guzmán | 2843 |
| 47- Luis Colón Montañez (Maestro- llegó | 4859 |
| 48- Judith Morales a las 5:30 PM) | 21711 |

009583

| | |
|---|---|
| *49- Raúl Mari Pesquera* | *2577* |
| *50- Rosa Mari Pesquera* | *1278* |
| *51- Santos Rivera Montero* | *1843* |
| *52- Edwin Hernández Rodríguez* | *3271* |
| *53- Flor Montero* | *4449* |
| *54- Luis Soler* | *422* |
| *55- Marino Martínez* | *1 ref.* |
| *56- Juan David Martínez* | *1271* |
| *57- Aidita Soler* | *1 ref.* |
| *58- Godofredo Vázquez* | *4360* |

*Area de Caguas identificadas por el Sgto. Fernando Sánchez:*

*1- Santos Rivera Montero*
*2- Edwin Hernández Rodríguez*
*3- Flor Montero*
*4- Luis Soler*
*5- Marino Martínez*
*6- Juan David González*
*7- Aidita Soler*
*8- Godofredo Vázquez*

*Tablillas de autos identificados:*

*1- 27 H 388*
*2- 16 K 766*
*3- 48 D 296*
*4- 48 D 622*
*5- 34 L 695*
*6- 39 T 465*
*7- 175 083*
*8- 41 F 837*
*9- 55 F 061*
*10- 16 S 662*
*11- 30 V 760*
*12- 54 F 618*

EXAMINADO
ABRAHAM DIAZ GONZALEZ
ANGEL MANUEL MARTIN
COMISIONADOS

*Fueron tomadas fotografías de la actividad por el Pol. José A. Colón y el Sr. Pedro Negrón.*

*Distribución*
*(1) 15-4*
*(1) 4-4*
*(58) Con Carpeta*
*Tarj. de ref.*

009587

*ASUNTO : ACTIVIDAD DEL PARTIDO SOCIALISTA PUERTORRIQUEÑO*

*(Ref: AM-29-124-38 - 12 dic. 74)*

---

*AM-2-10-1970 AREA METROPOLITANA 16 de dicimbre 74*

*Referido al Superintendente Auxiliar, Negociado Operaciones de Campo, para su conocimiento y efectos.*

*Se relaciona con actividad del Partido Socialista Puertorriqueño, en los terrenos del Centro Gubernamental Minillas, Pda. 22, de Santurce.*

*Tnte. Cor. Fernando Marrero Colón*
*Comandante Area Metropolitana*

[illegible]
AE[illegible]
[illegible]
COMISIONADOS

009588

*NOC-11-151556 (Es copia)*
*AM-29-124-38*

*ESTACION PARADA 19, SANT.*

*12 de diciembre de 1974*

*MEMORANDO A* : *Comandante Area Metropolitana*

*DE* : *Capt. Celestino Ramos García #5-3108*
*Comandante Estación Parada 19*

*ASUNTO* : *ACTIVIDAD DEL PARTIDO SOCIALISTA PUERTORRIQUEÑO*

*Ayer, 11 de diciembre de 1974, a las 12:00 M., el Partido Socialista Puertorriqueño, celebró un mitin en los terrenos del Centro Gubernamental Minillas, Pda. 22, Santurce.*

*El grupo "Semí" interpretó varias canciones de protesta e hizo uso de la palabra el joven Juan Raúl Mari, hijo del Lcdo. Juan Mari Brás, Secretario del Partido.*

*Se reunieron en el lugar aproximadamente 300 personas.*

*La actividad terminó a la 1:00 P. M. en completo orden. La misma fué atendida por personal de esta Estación a cargo del Sgto. Benjamín Vélez #8-4814 y el suscribiente.*

*Se cursó mensaje 4221 al Jefe Negociado Operaciones de Campo.*

ABRAHAN JUAZ GONZALEZ

ANGEL MANUEL MARTIN
COMISIONADOS

*Distribución*
*(1) 4-4*
*(2) Con Carpeta*

009589

7008

NOC-11-15-24 (Es copia)
AN-7-1-5011

13 de diciembre de 1974

MEMORANDO A : Director, Oficina Inteligencia

DE : Tnte. I Carmelo Méndez Rodríguez #6-3065
Jefe Unidad Inteligencia-Area Norte

ASUNTO : INFORMES AGENTE 265-H-5

Información suministrada por el Agente de referencia, revela lo siguiente:

Que el día 10 de diciembre de 1974, se llevaría a efecto una reunión del Partido Socialista Puertorriqueño en la residencia del individuo Iván Collazo, en la Urb. Villa Los Santos, Calle 15-X-6, en Arecibo, Puerto Rico, pero la misma fué suspendida, ya que Alberto González se encontraba enfermo y el individuo Iván Collazo estaba en Camuy.

La próxima reunión a celebrarse será el día 17 de diciembre de 1974, en la residencia de Alberto González, en la Urb. Villa Los Santos, Calle 19-W-2, de Arecibo, Puerto Rico.

Que el día 11 de diciembre de 1974 de 8:30 P.M. a 9:00 P.M., se llevó a efecto una reunión de Educación Política Popular, en la residencia del individuo Bobby Franco, en la Urb. Hoyo de los Santos, en Arecibo, Puerto Rico, a la cual asistieron las siguientes personas:

1- Gilda López 4893
2- Luis González 4663
3- Iván Collazo 6430

EXAMINADO
ABRAHAN DIAZ GONZALEZ
ANGEL MANUEL MARTIN
COMISIONADOS

Dicha reunión fué Presidida por el individuo Iván Collazo, quien comenzó hablando relacionado a la nueva lucha pública del individuo Juan Mari Brás, Secretario General del Partido Socialista Puertorriqueño. Además comentó que el Comité Central del Partido Socialista Puertorriqueño aprobó un plan de trabajo abarcador, el cual fué fundado con 23 objetivos básicos para el año del Despegue Masivo.

009590

*Luego hizo uso de la palabra la joven Gilda López, quien comentó con relación a la Educación y Lucha Estudiantil. Dijo que el sistema educativo es parte de una superestructura. Dijo además que esto responde a las necesidades económicas, cambia con ella y en determinadas ocasiones genera cambios estructurales.*

*Continuó diciendo que la educación se reducía a la clase excalavista exclusivamente para tener una forma de llenar el ocio que producía su trabajo y de la existencia de la esclavitud.*

*Señala además que la próxima reunión a celebrarse sobre Educación Política Popular será el día 18 de diciembre de 1974, en la residencia del individuo Bobby Franco, en la Urb. Hoyo de los Santos, en Arecibo, Puerto Rico.*

*ENTERADO:* *TNTE. COR. RAFAEL RIVERA ROSARIO #2-2615*
*Comandante Area Norte*

*Distribución*
*(1) 4-4*
*(5) Con Carpeta*
*Tarj. de ref.*

EXAMINADO
ABRAHAN DIAZ GONZALEZ
ANGEL MANUEL MARTIN
COMISIONADOS

009591

7008

(NOC/11/1/#989 Es copia)

CONFIDENCIAL
AO-7-1-#1166

Mayaguez, Puerto Rico
9 de diciembre de 1974

MEMORANDO A : Comandante Area Oeste

DE : Tnte. Julio Ramos #7-3510
Jefe Unidad Inteligencia, Area Oeste (Fdo)

ASUNTO : Reunión PSP Mayaguez

Informa el Policía David Rivera #6218 que el día 8 de diciembre de 1974, desde horas de la mañana hasta las 4:15 PM, se llevó a cabo una reunión en el local de la Calle San Rafael #137, de Mayaguez.

A la misma asistieron alrededor de 30 personas y fueron identificadas las siguientes:

1- María I. González Peña- 4466
2- José Soler del Valle- 3628
3- José N. Rodríguez Santiago- 7141
4- Fernando Rodríguez Santiago- 31740
5- Hernán Méndez Gómez- 2414
6- Zenaida Acevedo Matos- 4134
7. Wilson Rivera Durand- 2 Ref.
8- Gilberiano Ramos Cancel-- 362
9- Lydia Barreto Acevedo- 20248
10- José A. Vélez Ortiz- 4267
11- Lucila De León- 4585
12- Freddy Luis Montes Borras- 4648
13- Lucas Rivera Lanauce- 4556
14- Mercedes Vázquez Báez- 23648
15- Addy Polanco Vázquez- 2845
16- Rafael García Rosado- 1524
17- Víctor Acosta Rodríguez- 3580
18- Héctor I. Polanco Vázquez- 1844
19- Israel Torres Penchi- 78
20- José C. Román de Jesús- 28260
21- Doris Pizarro Claudio- 1497
22- Miguel Sánchez Rivera- 3863
23- Juan Mari Bras- 7008

EXAMINADO
ABRAHAN DIAZ GONZALEZ
ANGEL MANUEL MARTIN
COMISIONADOS

009592

Enterado:

COMDTE. ISRAEL ALAMEDA 4-2642
Comandante Area Oeste, Interino (Fdo)

DISTRIBUCION:
(1) 4-4
(1) 4-4-M25
(21) Mencionado
Tarjeta Ref.lhc

ilr/

7108

*ESTADO LIBRE ASOCIADO DE PUERTO RICO*
*POLICIA DE PUERTO RICO*
*OFICINA DE INTELIGENCIAZ*

4-12-74 ✓

☐ *EL MUNDO* ☐ *NEW YORK TIMES*

☑ *EL VOCERO* ☐ *SAN JUAN STAR*

# Actos violencia responden incremento represión: Mari

009593

El secretario general del PSP, Juan Mari Bras, aseguró que "la base del desencadenamiento de la violencia popular tiene dos vertientes: el incremento de la represión y la toma de conciencia por crecientes sectores del pueblo de cual es la verdadera magnitud de su poder".

"Las crisis políticas no se conjuran con Soluciones policíacas", advirtió el líder del PSP. Más adelante señala que "los guardias y los soldados no podrán tener jamas suficiente fuerza para detener la avalancha incontenible de los pueblos, cuando estos se aprestan a organizar sus fuerzas para oponerlas a la represión".

Sobre las acusaciones lanzadas contra el PSP tratando de vincularlo a los actos de sabotaje ocurridos en los últimos días, Mari Bras comenta: "para todos los políticos, burócratas, y policías del sistema, los socialistas somos unos super-genios del mal que decidimos con pasmosa frialdad y eficiencia diabólica cuando, cómo y de que manera se debe desatar una huelga, la generalizamos, mantenemos activos los piquetes, le damos constantes órdenes a los dirigentes sindicales y velamos sus pasos muy de cerca como unos guardianes implacables".

Recordó que los trabajadores puertorriqueños no tienen que ir a ningún país del campo socialista a que les enseñen esas prácticas militares.

"Los yanquis se encargaron de enseñárselas, cuando quisieron utilizarlos como carne de cañón para sus guerras imperialistas. Ahora, aquí como en muchos otros lugares, esos mismos trabajadores les vuelcan el aprendizaje en contra, para defenderse de sus verdaderos enemigos", añadió.

No espere el gobierno que amaine la violencia popular mientras ascienda la suya. Busquen soluciones políticos. O aténganse a las consecuencias", recalcó el lider del PSP.

7028

ESTADO LIBRE ASOCIADO DE PUERTO RICO
POLICIA DE PUERTO RICO
NOC-11-15-107 (Es copia)
CONFIDENCIAL
AO-7-1-#1197

Mayaguez, Puerto Rico
Distrito de 17 de dic. de , 1974

MEMORANDO A : Comandante Area Oeste

DE : Tnte. Julio Ramos #7-3510
Jefe Unidad Inteligencia
Area Oeste

ASUNTO : Posible reunión separatista en finca de Juan Mari Ramos

Informa el Sgto. Vicente Torres #8-1744, que el día 3 de diciembre de 1974, en horas de la mañana, llamó a esta Oficina el Comdte. Carmelo Gloró, Jefe Oficina Central de Inteligencia en San Juan, para que corroboramos si en la finca de Juan Mari Ramos, tío de Juan Mari Brás, ubicada en la Carr. #119, Bo. Hoconuco Bajo de San Germán, el día 29 de noviembre de 1974, se celebró una reunión separatista.

Ese mismo día me personé a dicha finca y en ésa hay tres casas. Una de éstas es habitada por Carlos Mari Borrero c/p Fifo Mari #1352, hijo de Juan Mari Ramos. Este individuo es miembro separatista sin embargo, su padre, Juan Mari Ramos, es Sub-Cónsul Francés y hasta donde sabemos es pro-americano y persona de bien.

Tenemos conocimiento que Juan Mari Brás en diferentes ocasiones se ha reunido con miembros separatistas en esa casa, pero en la actualidad no tenemos información de que se estén reuniendo.

El día señalado entrevisté al señor Humberto Ayala Santiago, comerciante, con negocio cerca de ese lugar e informó que la casa de Carlos M. Mari Borrero van personas de otros lugares a tomar ron y a veces están hasta altas horas de la noche. Que el día 29 de noviembre de 1974, en horas de la tarde, fué a su negocio un tal Julio del Bo. Guara de Sabana Grande y otro individuo que posiblemente sea del mismo pueblo.

ABRAHAN DIAZ GONZALEZ
ANGEL MANUEL MARTIN
COMISIONADOS

009594

*Añadió que éstos estuvieron tomando hasta las 8:00 P.M. y desconoce que rumbo cogieron, pero está seguro que vinieron de la casa de Fifo Mari a su negocio. Afirma que en otras ocasiones éstos han estado en su negocio y tiene conocimiento que han venido de la casa de Fifo.*

*Sostiene que nunca ha oïdo a éstos expresarse en contra del gobierno. Tampoco tiene conocimiento que estén fabricando explosivos en esa casa.*

*Luego de esta entrevista, el Sargento Torres tres días después volvió a entrevistarlo e informó que todo ha seguido normal y no le ha llegado información respecto a lo investigado. Que de recibir alguna información la hará llegar a esta Oficina.*

*ENTERADO:*

*Comdte. Israel Alameda #4-2642*
*Comandante Area Oeste Interino*

*Distribución*
*(1) 4-0*
*)3) Mencionados*

EXAMINADO
ABRAHAM DIAZ GONZALEZ
ANGEL MANUEL MARTIN
COMISIONADOS

009595

*NOC-11-15-1484*

*3 de diciembre de 1974*

*MEMORANDO A* : *Comdte. Carmelo Gloró*
*Director, Oficina Inteligencia*

*DE* : *Pol. Roberto Santiago #6342*
*Pol. Aurelio Nieves #7246*

*ASUNTO* : *Vigilancia y seguimiento de los individuos José Franceschini y Raúl Mari Pesquera*

*De 8:30 P.M. a 9:30 P.M., recorrido por las residencias de los individuos José Franceschini y Raúl Mari Pesquera, éstos no fueron visto ni se pudo establecer contacto con los guardianes de estos edificios.*

*De 9:30 a 10:30 P.M., regresó al Condominio Los Alamos, donde fué entrevistado el Guardían Angel Verdejo, con relación al individuo Franceschini, pero éste informó que solamente llevaba trabajando varios días en este lugar y que no conocía a los inquilinos de este condominio. Luego el suscribiente verificó en el directorio del personal y solamente aparecía un tal R. Franceschi del apto. 8-B, según la información suministrada por la Oficina, el individuo Franceschini reside en el apto. 1003 del Condominio Los Alamos, pero los apartamentos de éste están numerados con números y letras.*

*De 10:50 a 11:30 P.M., fué localizado el guardián del condominio Grun Village donde supuestamente reside el individuo Raúl Mari Pesquera. El Sr. Miguel Angel Molina, Guardián de este edificio nos permitió acceso al directorio del primer edificio y en uno de los buzones aparecía el nombre de Mari Brás con el apto. 705. El individuo no pudo ser localizado.*

EXAMINADO
ABRAHAM DIAZ GONZALEZ
ANGEL MANUEL RESTON
COMISIONADOS

009596

*De 1:10 A.M. hasta la hora de rendir continuamos vigilando varias residencias sin poder establecer contacto visual con estos individuos.*

*NOTA:*

*Sugiero se hagan gestiones para proveer fotografías de estos individuos, ya que el suscribiente, al igual que el compañero no conocen a estas personas.*

EXAMINADO

ABRAHAM DIAZ GONZALEZ

ANGEL MANUEL MARTIN

COMISIONADOS

009597

7008

ESTADO LIBRE ASOCIADO DE PUERTO RICO

POLICIA DE PUERTO RICO

NOC/11/4/1010

DIRIJA TODA
LA CORRESPONDENCIA OFICIAL
AL SUPERINTENDENTE
APARTADO 936 HATO REY, P. R. 00919

3 de diciembre de 1974

MEMORANDO A : Comdte. Carmelo Gloró
Director, Oficina de Inteligencia

DE : Tnte. I José Aníbal Santiago
Sub-Director Oficina Inteligencia

ASUNTO : ACTIVIDAD EN EL CAPITOLIO

Hoy, hora 1:45 P.M., se comunicó con el suscribiente el Capt. López, del puesto de Capitolio en San Juan, informando lo siguiente:

Que hoy, hora 4:00 P.M., el Lcdo. Carlos Gallizá dará un Comunicado de Prensa en sus oficinas en el Capitolio. Estará presente el Lcdo. Juan Mari Brás.

009598

7008

*ESTADO LIBRE ASOCIADO DE PUERTO RICO*
*POLICIA DE PUERTO RICO*
*OFICINA DE INTELIGENCIAZ*

☒ Claridad 30-11-74

☐ *EL MUNDO* ☐ *NEW YORK TIMES*

# Cuchín evade responsabilidad

Por Sonia Marrero
Redactora de CLARIDAD

SAN JUAN -- El gobernador, Rafael Hernández Colón, evadió el emplazamiento que le hizo el secretario general del Partido Socialista Puertorriqueño, Juan Mari Brás, en el sentido de que cualquier asesinato que cometa la Guardia Nacional colonial durante la presente situación sería considerado un crimen de guerra, por el cual Hernández Colón repondería directamente.

"Yo no voy a entrar en estos momentos en la problemática del coloniaje que tiene el señor Mari Brás metida en la cabeza," fue la respuesta del gobernador durante la conferencia de prensa celebrada en la Fortaleza el viernes en horas de la tarde.

Sin embargo, el gobernador Hernández Colón contestó preguntas de los periodistas relativas a la movilización de la Guardia Nacional y a la huelga de la AAA.

Juan Mari Brás planteó en una conferencia de prensa el viernes que las fuerzas de la Guardia Nacional son vistas como fuerzas de dominación colonial y que por tanto cualquier asesinato que cometa durante la presente situación sería considerada un crimen de guerra.

"Sobre ellos tiene vigencia todo lo que se ha legislado internacionalmente y que concierne al trato que se da a los criminales de guerra," expresó el dirigente socialista.

009399

**30 de noviembre de 1974 -- CLARIDAD 3**

EXAMINADO
ABRAHAM DIAZ GONZALEZ
ANGEL MANUEL MARTIN
COMISIONADOS

7808

ESTADO LIBRE ASOCIADO DE PUERTO RICO
POLICIA DE PUERTO RICO
OFICINA DE INTELIGENCIA

30-12-74

_____ EL MUNDO _____ NEW YORK TIMES

_____ EL VOCERO _____ SAN JUAN STAR

_____ EL DIA _____ EL CARIBE R.D.

✓ CLARIDAD

enRojo

6

EXAMINADO
ABRAHAN DIAZ
COMISIONADOS

77-74

009600



## EL AÑO DE LA ALTERNATIVA SOCIALISTA

El año que está por terminar fue bautizado por el PSP como el "Año de la Divulgación Socialista". A principios del año se terminó el proceso de discusión de la nueva Tesis Política de la organización con la aprobación de la misma en un congreso extraordinario. El objetivo cardinal del año era entonces, la divulgación de ese documento, impulsar su discusión y llevar su contenido a los sectores más amplios del pueblo.

Ese documento presenta un análisis abarcador de la presente realidad de Puerto Rico incluyendo, por primera vez un análisis de la estructura de clases. Esto último es, en última instancia, junto al análisis de la realidad económica lo básico para entender lo que plantea el PSP, por qué lo plantea y los puntos principales de nuestra estrategia. Ese análisis de las clases sociales confirma plenamente que la clase obrera es la que tiene la capacidad y la fuerza necesaria para hacer la independencia.

Sin embargo, la sección más novedosa de ese documento es la que describe cómo será la economía en la primera fase de la construcción del socialismo y como se resolverán los problemas del pueblo. Ese era el lado cojo, eterno, en la política independentista. Cuando el independentismo era dirigido por personas no socialistas no teníamos otra cosa que ofrecerle a las masas que no fuera un capitalismo reformado con algunos ricos boricuas en vez de muchos ricos extranjeros, pero siempre ricos. Cuando se tranformó el movimiento y se volvió parte de la lucha obrera no habíamos podido articular, en la lógica sencilla de las masas, las formas en que el socialismo resuelve los problemas específicos, cómo se organizará en términos generales la producción, y como se manifiesta el poder obrero en esa organización. Eso es lo que busca esa segunda parte de la Tesis que le da nombre a todo el documento: La Alternativa Socialista.

Durante la segunda mitad de este año el trabajo del Partido Socialista se concentró en la divulgación de la Alternativa. Esto, sin olvidar las otras tareas (campaña contra la explotación minera, CLARIDAD diario, el acto en el Madison Square Garden, la movilización para Lares, los boicots y todo el trabajo organizativo aparte del trabajo internacional). Se celebraron en todo el país centenares de actividades de todo tipo para discutir con el pueblo la Alternativa Socialista.

Pero todavía falta mucho por caminar. Si bien el colonialismo hace crisis en Puerto Rico y se dramatiza que aún reformado no sirve para resolver los problemas del pueblo, el despertar de las masas frente a esa realidad no se da por generación espontánea. El imperialismo en Puerto Rico ha utilizado mil formas de control ideológico y político, algunas con mucho éxito. Puerto Rico ha sido campo de experimentación para distintos medios de control y enajenación de las masas. Romper esa muralla es, nos guste o no, un proceso lento sobre todo si estamos bregando frente a un enemigo activo que continuamente busca nuevos medios para mantener el control sobre el pueblo.

de lo que ocurrirá en los próximos. La movilización del pueblo es creciente y significativa y por primera vez los socialistas contamos con un programa claro y articulado para presentar a las masas e impulsar su movilización. El año de la Alternativa continúa.

Dentro de este contexto el 1975 será el año clave. Es definitivamente el año donde tenemos que hacer el avance decisivo, superar lo que nos queda y afianzar las condiciones para combates mayores.

Hay dos aspectos del Año de la Divulgación Socialista que no podemos dejar de mencionar en esta reseña: los boicots y el trabajo internacional.

## LOS BOICOTS

A principios de este año el PSP señaló públicamente que ante la crisis que enfrenta el pueblo y, que entre muchas otras formas se manifiesta en un creciente aumento en los precios, no había otra alternativa que dejar de pagar algunas cosas para poder costear las más esenciales. Eso, decíamos, es un arma que tiene el pueblo para obligar a unos cambios a corto plazo y el PSP habría de impulsarla y organizarla. Durante el año se ha venido desarrollando el boicot a la Autoridad de las Fuentes Fluviales. A pesar de todas las tácticas, que ante su histeria ha desarrollado el gobierno, el boicot ha seguido incrementándose.

Independientemente del final que tenga el boicot a la AFF el objetivo principal ya se logró: el pueblo está tomando conciencia de su fuerza. Se impuso ya una táctica que es, en última instancia, una de las formas para ir haciendo valer el poder del pueblo. Ya no es cuestión de aceptar sin chistar los medios que nos ofrece el gobierno para canalizar nuestras protestas. Los trabajadores vamos imponiendo nuestros propios medios. La huelga y los boicots son dos de ellos.

## TRABAJO INTERNACIONAL

Finalmente, es necesario señalar el extraordinario empuje que tuvo durante este año el trabajo dirigido a movilizar la solidaridad del mundo para con nuestra lucha. Aparte del acuerdo de celebrar una conferencia internacional de apoyo a nuestra lucha y de los avances logrados en Naciones Unidas, resalta necesariamente la solidaridad alcanzada de parte de los fuerzas progresistas norteamericanas. El colonialismo en Puerto Rico no es solo un problema de nuestro pueblo, lo es también del pueblo norteamericano. Así lo han reconocido los sectores más alertas de ese pueblo y lo demostraron en el acto celebrado en el Madison Square Garden el pasado 27 de octubre. La lucha por la independencia de Puerto Rico se está dando dentro de las propias fronteras de Estados Unidos y cuenta con el apoyo creciente de sectores importantes de ese pueblo.

En definitiva, cada anivesario le impone al Partido Socialista nuevos retos. Los logros alcanzados solo señalan lo mucho que falta por hacer. Cumplir un plan de trabajo solo nos apunta una agenda más larga. Así son los

7008

ESTADO LIBRE ASOCIADO DE PUERTO RICO
POLICIA DE PUERTO RICO
OFICINA DE INTELIGENCIAZ

El Mundo 30-11-74

# comentario político



Por Juan Mari Brás

## Cuchín al banquillo

009602

Rafael Hernández Colón tendrá que responderle a Puerto Rico por las consecuencias de sus desafueros en relación con la huelga de Acueductos. Cualquier trabajador que muera víctima de las balas de la llamada Guardia Nacional llevará a Cuchín al banquillo de los acusados del pueblo para responder por el asesinato. Tenga claro el gobernador que no importa quién dispare el gatillo, él personalmente será el principal responsable inmediato.

Se ha querido ocultar la naturaleza arrogante y represiva del acto de movilizar la milicia colonial para lanzarla al ataque contra los huelguistas. La Fortaleza insiste en todos sus partes de prensa en que el propósito de la movilización es proteger la propiedad pública y no combatir la huelga. Pero el propio general Chardón, comandante de la constabularia, se ha ocupado de desmentir los disimulos del gobernador. Ha dicho que de decretarse un paro general se ampliará la movilización de mil quinientos hombres a la total activación de los ocho mil quinientos que integran dicho cuerpo. Nótese que el general no condiciona el aumento en tropas activadas a que aumente el sabotaje, sino a que se decrete un paro general.

Por otra parte, informes obtenidos por la Unión Independiente de Acueductos revelan que ha sido la administración de esa corporación pública la que ha tomado acciones para dejar sin agua a comunidades enteras de trabajadores, a los fines de canalizar el suministro del líquido –dentro de las limitaciones que impone el estado de huelga– a las grandes empresas y a los sectores residenciales de los ricos.

No hay duda de que el pueblo en general está sufriendo las graves inconveniencias y peligros de un flujo deficiente de agua. Lo importante es tener claro dónde radica la responsabilidad por esta situación.

El gobierno se ha empeñado en forzar a los trabajadores de Acueductos y Alcantarillados a aceptar una rebaja en sus salarios reales. Es de público conocimiento que el costo de la vida ha aumentado sustancialmente en los últimos dos años. El alza ha sido mucho mayor en Puerto Rico que en Estados Unidos. Todas las agencias gubernamentales han tenido que aumentar los salarios –no para conceder un aumento real– sino para evitar una rebaja. El ejemplo lo dieron los propios legisladores, que se aumentaron sus dietas de $25.00 diarios a $45.00, fundándose en ese aumento en el costo de la vida.

Los trabajadores de la AAA no han propuesto un aumento tan dramático como el de los legisladores. Apenas exigen lo necesario para quedarse un poco a la zaga del alza en el costo de la vida.

El gobierno pretende imponerle a los trabajadores de Acueductos la camisa de fuerza de una limitación establecida por ley para beneficio de los bonistas que en la práctica poseen, controlan y dirigen la Autoridad de Acueductos y Alcantarillados .

Cuando hay crisis para los magnates de la industria de la construcción, Cuchín no repara en convocar la Asamblea Legislativa a sesión extraordinaria para aprobar legislación que conceda una serie de privilegios a ese sector de los capitalistas. Pero se niega a hacer lo mismo para propiciar legislación que permita el aumento requerido por los trabajadores de la AAA. Prefiere provocar el estado de suma tensión en que ha culminado el conflicto huelgario de Acueductos.

Primero quiso suprimir la huelga encarcelando a los líderes. La combatividad del movimiento obrero, empezando por los mismos dirigentes encarcelados, frustró la táctica gubernamental y obligó al gobernador a replegarse, indultando a los once dirigentes sindicales sentenciados a un mes de cárcel.

Ahora ha preferido extender e intensificar el conflicto al volver a movilizar la milicia colonial para echársela encima a los trabajadores. Por segunda vez durante su administración y en toda la historia nacional, se apela a este recurso represivo contra el movimiento obrero. Se demuestra así claramente que no es por falta de fondos que se le niega el aumento requerido a los trabajadores de la AAA. Porque es obvio que el gobierno está dispuesto a gastar mucho más dinero, que le costará la movilización de la llamada Guardia Nacional, que lo que representa conceder el aumento solicitado por la Unión de Acueductos.

De lo que se trata es de utilizar la coyuntura de esta huelga para intentar reprimir al movimiento obrero puertorriqueño. El gobernador está actuando con malicia, premeditación y alevosía, contra los derechos de todos los trabajadores puertorriqueños. Esos derechos –que están consagrados en la constitución del llamado estado libre asociado– no son una gracia de nadie. Son reivindicaciones ganadas por la clase obrera por medio de su lucha. Han costado sudor, sangre y grandes sacrificios.

Lo que pasa es que el movimiento obrero puertorriqueño está alcanzando en estos momentos su mayoría de edad. Por primera vez en nuestra historia, los trabajadores cuentan con un partido propio, orientado por la ideología del proletariado y organizado conforme a los principios del socialismo científico. El impacto ideológico de la presencia de este partido en la realidad nacional es evidente. ¡Claro que influimos en el movimiento sindical! Esa es nuestra responsabilidad y nuestro reto. Y no pueden todas las maniobras represivas del régimen impedirlo.

El movimiento sindical crece y se profundiza. Ya hay líderes y militantes sindicales por todos sitios en el país que entienden a cabalidad quiénes son los verdaderos enemigos de la clase obrera. Ya la babiequería del cuco comunista no asusta.

Hernández Colón actúa por instrucciones de sus amos, los grandes intereses capitalistas –principalmente yanquis– que dictan la política gubernamental en este país. Pero ser un mero títere no le relevará de responsabilidad en la hora de su enjuiciamiento. El ha optado por provocar grandes confrontamientos con los trabajadores, que –llevados a sus últimas consecuencias– podrían motorizar una lucha de tal magnitud que dé al traste con toda la base del sistema colonial-capitalista. Se ha sentado por voluntad propia en el banquillo de los acusados. Será juzgado y condenado, como todos los criminales. Y no le quepa duda a nadie: el único juez será el pueblo puertorriqueño, integrado en su inmensa mayoría por los trabajadores.

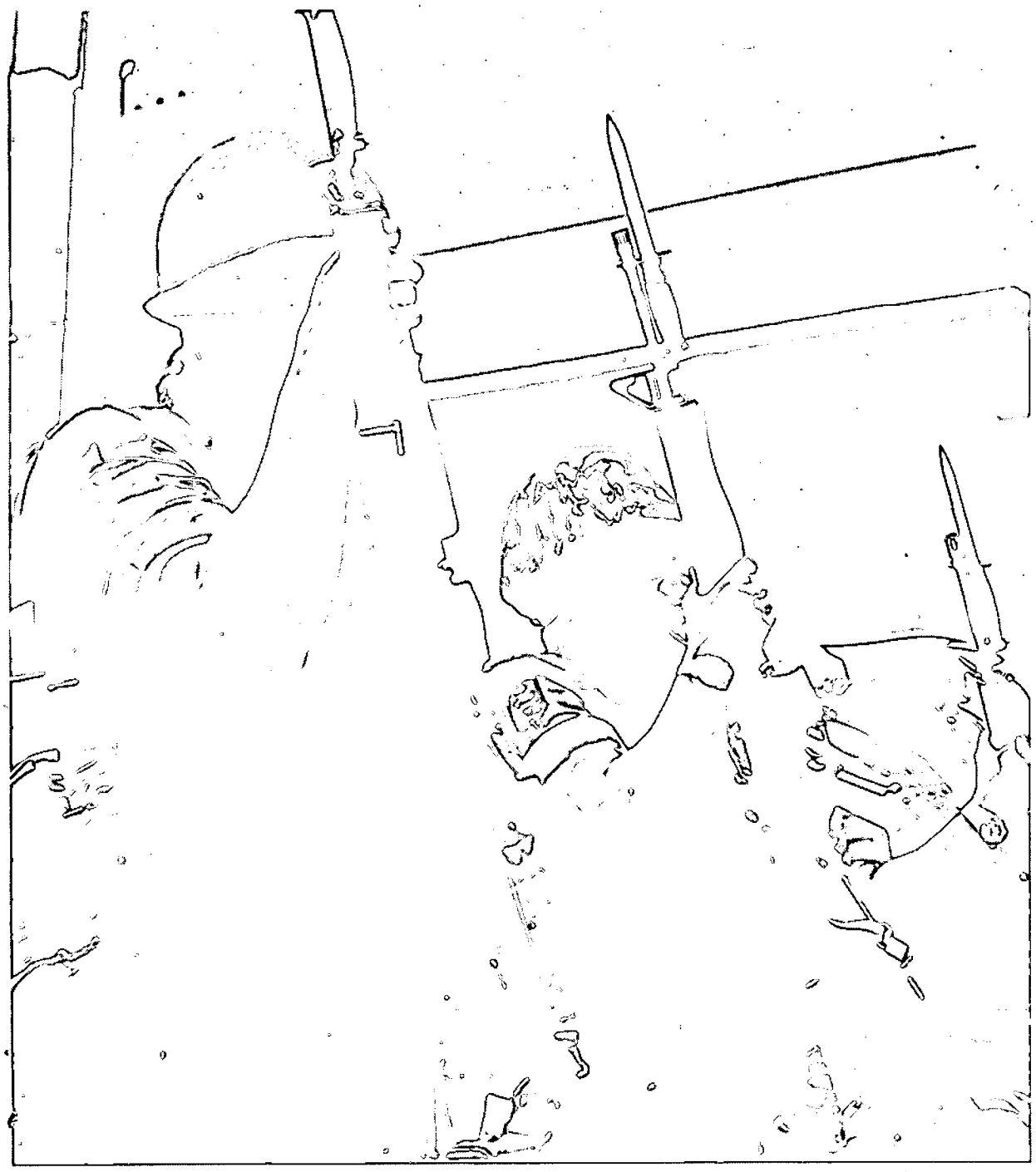

7008

NOC-11-18-638

18 de diciembre de 1974

## DESGLOSE DEL DOCUMENTO 4-4

En Memo NOC-11-18-637 fechado el 29 de noviembre de 1974 y suscrito por el Sgto. Dionisio Rodríguez 8-1816, informa que el 29 nov. 74 se llevó a cabo la Inauguración de la Primera Edisión Diaria del Periódico Claridad, en la Plaza Pública de Río Piedras. A esta actividad asistieron las siguientes personas:

1- Juan Junior Santiago C#3933
2- Luis Nazario Báez C#31347
3- William Valentín C#28512
4- Lcdo. Ferdinand Rivera Ortega C#3182
5- Nicolás Medina C#2383
6- Osvaldo Romero C#2439
7- Pedro Grant C#25833
8- Raúl González C#30494
9- Javier Colón C#4350
10- Judith Bonilla C#23586
11- Carlos Gallizá C#1424
12- Pedro Albizu Menese C#10671
13- Domingo Vega Figueroa C#11800
14- Juan Mari Bras C#7008
15- Walter Rodríguez C#31949
16- Reynaldo Torres González C#1046
17- Reynaldo Méndez C#4713
18- José Rafael Coss C#64
19- Manuel Coss C#1458
20- Luis Fernando Coss C#5577
21- Julieta Muñoz Alvarado C#3896
22- Félix Colón Morera C#2710
23- Javier Colón Morera C#4350
24- Iván Elías Rodríguez C#4809
25- Néstor Colón Morales C#3640
26- Iván Colón Morales C#3675
27- Vanessa Pujals Castellar C#4860
28- Ramón Bosque Pérez C#840
29- Héctor Gil de la Madrid Orlando C#4038
30- José A. Orlando Roura C#2323
31- Manuel Otero C#4895
32- César Soto Lebrón C#3757
33- Salvador Quiñones Nuñez C#2465
34- Luis Santiago Buitrago C#4131

EXAMINADO
ABRAHAM DIAZ GONZALEZ
ANGEL MANUEL MARTIN
COMISIONADOS

009603

(34 Mencionados)

7008

29 de noviembre de 1974

ASUNTO : RADIO-MARATON CLARIDAD

Hoy, 29 de noviembre de 1974, aproximadamente a las 6:00 P.M., comenzó el Radio-Maratón de Claridad. Terminó a eso de las 11:00 P.M. Asistieron aproximadamente 175 izquierdistas; se pudieron reconocer a:

1- Iván Colón (3675)
2- Néstor Colón (3640)
3- Javier Colón (4350)
4- Luis Santiago (4131)
5- José A. Moreta (3895)
6- Héctor Gil de Lamadrid (4038)
7- Tomás Pérez (4383)
8- Héctor Miranda (3727)
9- Carlos Encarnación (4293)
10- Luis Sánchez (4631)
11- Awilda Olmo (2367)
12- José Feliciano (2460)
13- Francisco Rivera (2956)
14- Alejandro González (4047)
15- Rapul Mari (2577)
16- Brunilda Groennou (2875)
17- Josefina Groennou (581)
18- Rica Groennou (2951)
19- María Quiñones (4731)
20- César Soto (3757)
21- Sonia Martínez Ortíz (4385)
22- Angel Colón (996)
23- Florencio Merced (30236)
24- Juan Mari Bras (7008)
25- Eugenio Monclova (3726)
26- Cedar García (3723)
27- Néstor Nazario (30481)
28- Zoraida Ortíz Carrión (4387)
29- Carlos Gallizá (1424)
30- Betzaida Cardona (4683)
31- Jaime Benson (1143)
32- Flora Santiago (2033)
33- Carlos Alberty (4600)
34- Marisha Colón (ref.)
35- Pedro Oscar Cruz (4695)
36- Ernesto Curiel (4336)

EXAMINADO
ABRAHAN DIAZ GONZALEZ
ANGEL MANUEL MARTIN
COMISIONADOS

009604

009605

37- José Ríos (3361)
38- Gladys Martínez (3694z)
39- Rosa Mari (1278)
40- Francisco Hernández (24133)
41- Iván Rivera (30374)
42- Andres Jiménez (2322)
43- Modesto Rosado (4897)
44- Santos Rivera (1843)
45- Salvador Quiñones Nuñez (2465)
46- Janet Elías (54)
47- Harry Meléndez (4599)
48- Maribel Calderón (2057) - (Esposa Joito Franceshini)
49- Edwín Hernández (ref)
50- Vivían Elías (4475)
51- Julieta Muñoz (3896)
52- Andrés Trujillo (4732)
53- Juan González (1931)
54- Gervacio Morales (7411)
55- Luis Castro (1070)
56- Angel Ramos (ref.)
57- Angel Ramos (ref.)
58- Justo Méndez (2349)
59- Rafael Gómez (4773)
60- Reinaldo Méndez (4713)
61- Vanesa Pujal (4860)
62- Carlos Gómez (4612)
63- José N. Medina (2383)
64- Luis Pérez (8526)
65- José Sánchez Lugo (ref.)
66- Jorge Medina (3595)
67- Juana Margarita Groennou (ref.) Janet)
68- Gloria Rosado (4016)
69- Ivonne Sierra (4867)
70- Lilliam Marrero (4868)
71- Iván Elías (4809)
72- Pablo Torres (3960)
73- José (PSR)
74- Carmen Baerga (4703)
75- Luis Colón (ref.)
76- Vilma Del C. Martínez (ref.) (T. de Gerrilla)
77- Reinaldo Torres (1046)
78- Brunilda Lafontaine (29123)
79- William Gómez (ref.)
80- Guillermo Segarra (ref.) (Willie)
81- Edmée Soltero (ref.)
82- Carlos Fernando Rosado (1825)
83- Carlos Alberto Reyes (ref.)
84- Cruz del Carmen (29365)

85- Diana Cordero (ref.)
86- Antonio Fernández (ref.) (Cotizante FEPI)
87- Rafael Baerga (2058)
88- Celsa Rivera (4579)
89- Rafael García Rosado (4775)

Los oradores fueron:

1- Raúl González (30494)
2- Carlos Gallizá (1424)
3- Juan Mari Bras

Maestro de Ceremonia:

1- Walter Rodríguez (31949)

Participaron en el acto:

1- Grupo Taoné
2- Grupo Semilla

A eso de las 10:30 P.M. llegó Claridad. Lo vendieron y el dinero pasó a manos de Josefina Groennou

Información Adicional

Diana Nieves, Julia Elías, Sonia Martínez Ortíz y Diana Cordero viven en: Calle 13 #1016 (atrás), Capetillo, Río Piedras.

Distribución:
(1) 4-4
(1) 80-H-6
(1) Especialista
(78) Mencionados

EXAMINADO
ABRAHAM DIAZ GONZALEZ
ANGEL MANUEL MARTIN
COMISIONADOS

009603

7608

1ro. de dic. de 1974

ASUNTO : GUARDIA EN COMITE CENTRAL

Desde el día 30 de noviembre a las 6:30 P.M. hasta hoy, 1ro. de diciembre a la 1:00 A.M. estuvieron haciendo guardia en el Comité Central del P.S.P.

1- Hery Morales (ref.)
2- José A. Moreta (3895)
3- Alejandro González (4047)
4- Roberto Connover (23036)

El encargado de la guardia fué:

1- Ferdinand Rodríguez (ref.)

Las armas con las que contaban son:

1- Escopeta de caza, doble cañón, calibre 12, recortada marca Stevens, número en metal 5100.

2- Escopeta recortada, un solo cañón calibre 12, modelo 812.

3- Revólver calibre 38 Spl. serie J 63420, cañón reforzado.

4- Revólver Colt 38 Spl., serie 94949

EXAMINADO
ABRAHAM DIAZ GONZALEZ
ANGEL MANUEL MARRERO
COMISIONADOS

En la planilla de guardia había escrito bajo el título de Novedades hecho por la guardia anterior "A las 3:00 P.M. se recibió una llamada anónima diciendo que toda la mesa presidencial del PSP tenían la vida contada. Específicamente a Juan Mari Bras (7008), Julio Vives (15852) y Pedro Grant (25833). Serán disparados desde autos en movimiento con escopetas recortadas, además pondrán bombas en sus casas y trabajo".

Decía además la nota de la guardia que en Claridad recibieron la misma llamada momentos después.

A las 8:00 P.M. del día 30 de nov. recibieron la misma llamada en el Comité Central mas esta vez añadieron que no quieren comunistas en Puerto Rico.

009607

*A las 8:05 P.M. desde Claridad llamaron (la guardia) informando que recibieron una llamada igual, pero añadieron a la lista a Dixie Bayó (28956) y Raúl González (30494).*

*A esto Ferdinand Rodríguez en compañía de Raúl Mari, Julio Vives y Pedro Baigés Chapel (26562) que se hallaban en el Comité Central al momento de la última llamada comenzó a escribir las notas en una libreta.*

*Llegó Néstor Nazario (30494) a las 8:20 P.M. Luego llamaron a:*

*1- Angel Agosto (32097)*
*2- Pedro Grant (*
*3- Felipe Cirino (2056)*

*Les contaron lo de las notas.*

*Luego de esto se reunieron en una de las oficinas:*

*1- Raúl Mari (2577)*
*2- Nestor Nazario*
*3- Pedro Baigés*
*4- Ferdinand Rodríguez*
*5- Antonio Gaztambide (24119)*

*A eso de las 9:00 P.M. salieron Gaztambide y Raúl Mari.*

*Luego a las 9:05 P.M. aproximadamente salieron los demás quedándose los que estaban de guardia.*

*A las 9:15 P.M. aproximadamente llegó Luis Pérez (8526) con un maletín. Esperó a Antonio Gaztambide, hablaron por un lapso de 5 minutos.*

*Luis Pérez se marchó.*

*A las 9:20 P.M. llamaron a la casa de Joito Franceshini (2275) para hacer guardia.*

*A las 9:35 P.M. aproximadamente llegó Pedro Baigés Chapel con un bulto pesado, entró a una de las oficinas. Se escuchaban sonidos como si bregaran con armas.*

*A las 9:45 P.M. salió con el bulto.*

*A las 10:00 P.M. aproximadamente llegaron Ferdinand Rodríguez y Eliseo Alejandro (ref.) y entraron a otra de las oficinas. Por aproximadamente diez minutos se escucharon sonidos de metales y briego de armas.*

*A las 10:10 P.M. aproximadamente llegó Gaztambide.*

*A las 10:20 P.M. llegó Joito Franceshini. Dijo que no podía hacer guardia porque tenía tareas. Luego dijo que tenía guardia.*

*A las 10:35 P.M. se marcharon todos.*

*A las 10:50 P.M. regresaron:*

*1- Raúl Mari*
*2- Eliseo*
*3- Ferdinand Rodríguez*

*Se marcharon juntos a las 11:10 P.M.*

*Regresaron a las 12:55 A.M. de hoy.*

*1- Eliseo*
*2- Ferdinand Rodríguez*

*A la 1:00 A.M. llegaron tres relevos para la guardia. Se logró reconocer a:*

*1- Luis F. Coss (5577)*
*2- Gladys Martínez (3694)*

*A la 1:15 A.M. Ferdinand salió a llevar a José A. Moreta y Alejandro González a sus respectivas casas en auto tablilla 69 L 083.*

*Distribución:*
*(1) 4-4*
*(1) 80-H-6*
*(1) Especialista*
*(18) Mencionados*

EXAMINADO
ABRAHAN DIAZ GONZALEZ
ANGEL MANUEL MARTIN
COMISIONADOS

7008

30 de noviembre de 1974

ASUNTO : RADIO MARATON DE CLARIDAD

Para informar que el día 30 de novi de 1974 y de 8:00 P.M. a 11:30 P.M. se llevó a cabo una actividad del PSP y FUPI en la Plaza Pública de Río Piedras y entre los allí presentes estaban:

1- Julio Muriente (26173)
2- José R. Coss (64)
3- Manuel Coss (1458)
4- Juan Mari Bras (7008)
5- Carlos Gallizá (1424)
6- Rubén González (3473)
7- Rubén Soto (23855)
8- Juan González (1931)
9- Carmen Rivera (4739)
10- Nelly Ruíz (3467)
11- Miriam Acosta (ref.)
12- Luis Castro (1070)
13- Rosa Mari (1278)
14- Mildred Sotomayor (4445)
15- Haydee Yordán (4681)
16- Florencio Merced (30236)
17- Antonio González (1789)

Hablaron entre otros Carlos Gallizá, quien se manifestó en favor que el periódico Claridad se editara diariamente, ya que era el único órgano representativo de la independencia y los derechos naturales del pueblo puertorriqueño. Así ayudará más aún al programa y a la lucha por la independencia. Habló Rubén González quien manifestó que el periódico sería un éxito diariamente para así ayudar a la capacitación política del pueblo y a la vez ayudar a reclamar y reinvindicar los derechos y razgos de la cultura y vida puertorriqueña de manos de los yanquis homicidas y represivos del imperialismo norteamericano.

EXAMINADO
ABRAHAN DIAZ GONZALEZ
ANGEL MANUEL MARTIN

Habló Juan Mari quien reafirmó que la lucha de la clase proletariada había llegado a su más desarrollo y expancionismo dentro del pueblo puertorriqueño. El periódico se ha forma en la injusticia que sufre la clase

009610

*trabajadora en el país y se desarrollará para demandar la justicia y la liberación del pueblo puertorriqueño, agregó entre otras cosas.*

009611

EXAMINADO
ABRAHAN DIAZ GONZALEZ
ANGEL MANUEL MARTIN
COMISIONADOS

*Distribución:*
*(1) 4-4*
*(1) 4-6*
*(1) 4-6-13*
*(1) Especialista*
*(1) 207-HE-2*
*(16) Mencionados*

7008

29 de noviembre de 1974

ASUNTO : ACTIVIDAD DEL PSP. :
GENERAL

Hoy, 29 de noviembre de 1974 se llevó a cabo una actividad del PSP en general. La cual se celebró en la plaza de Río Piedras. El motivo de la actividad fue para recibir Claridad-diario. Dicha actividad comenzó a las 8:15 P.M. y terminó a las 11:30 P.M. Comenzó la actividad en la voz del animador Walter Rodríguez (31949). Luego los grupos musicales Semillay Taoné. Algunos de los que hablaron Argelio Caraballo (4550), Carlos Gallisa (1424), Pedro Grant (25833), Pedro Albizu Meneses (10671), Raúl González Cruz (30494), Juan Mari Bras (7008) y otras personalidades más. Todos estos nombres mencionados y otros más hablaron de lo mismo.

Se comenzó que ahora el pueblo de Puerto Rico y los trabajadores tienen en periódico-diario, igual que el de los grandes burgueses de la colonia. Que el objetivo del periódico es darle al pueblo y a los trabajadores de Puerto Rico es mantenerlo al tanto de las noticias que no se publica y de las que se publican; pero en forma verídica. Después cambiaron al tema político y al de la A.A.A. Dijeron todos los participantes, que el gobierno yanqui que es el gobierna en la colonia y añadieron y hay que acabar con eso. También dijeron que se nos impone a ciertas obligaciones como ingles, ejército y otros. Añadieron que la solución de Pto. Rico es el PSP o sea independencia y socialismo y luego siguieron abundando en lo mismo y que hay que respaldar a los trabajadores de la AAA. Por último llegó Claridad diario, habló Juan Mari Bras (7008) se cantó el himno de su partido y terminó la actividad.

Información adicional:
Del núcleo del PSP - Carolina asistieron quince personas:

1- Judith M. Rodríguez (ref.)
2- Roberto Guzmán (3533)
3- Luis Raúl Santos (ref.)
4- Carmen Adelaida Acevedo (ref.)
5- Ada
6- José Cintrón (ref.)
7- Edwin
8- Octavio Ayuso (ref.)

EXAMINADO
ABRAHAM DIAZ GONZALEZ
ANGEL MANUEL MARTIN
COMISIONADOS

009612

9- Margarita Iglesias (ref.)
10- Natalio Castro (12792)
11- Maritza García (ref.)
12- Ernesto Curiel (4336)
13- Antonio Molina (17960)
14- Pedro Oscar Cruz (4695)

Actividad del PSP en general:

Movilizarse todos el miércoles, 4 de diciembre de 1974 a las 2:00 P.M., para respaldar a los trabajadores y para ir al Capitolio.

Distribución
(1) 4-4
(1) 4-4M68
(1) 65-H-8
(1) Especialista
(12) Mencionados

EXAMINADO
ABRAHAM DIAZ GONZALEZ
ANGEL MARTIN MARTIN
COMISIONADOS
009613

7008

*27 de noviembre de 1974*

***ASUNTO*** : ***CONFERENCIA SOBRE EL CASO COLONIAL DE PTO. RICO EN LA ONU***

***Para informar que el día 27 de noviembre de 1974 se llevó a cabo una conferencia sobre el caso colonial en la ONU por parte del Secretario General del Partido Socialista Puertorriqueño y auspiciada por el Consejo de Estudiantes de la Facultad de Derecho de la Universidad de Puerto Rico. A dicha conferencia asistieron las siguientes personas:***

1- *José N. Medina (2383)*
2- *Lilliam Marrero (4868)*
3- *Diana Nieves (4797)*
4- *Malena Rodríguez (4941)*
5- *Modesto Rosado (4897)*
6- *Ramón Bosque (340)*
7- *José Bosque (3313)*
8- *Gaspar Sánchez (1498)*
9- *Manuel Otero (4895)*
10- *Silvia Donenech (ref.)*
11- *Ernesto Reques (4894)*
12- *Olivia Torres (4885)*
13- *José R. Coss (64)*
14- *Eduardo Santiago (4891)*
15- *Luis Rodríguez (4877)*
16- *Eduardo Quijano (249)*
17- *Enrique Benet (ref.)*
18- *Miguel Maldonado (ref.)*
19- *Isabel García (ref.)*

***La presentación de la conferencia estuvo a cargo del Presidente del Consejo de Río Piedras de los estudiantes Enrique Colón (ref.).***

***Mari Bras (7008) hizo un recuento de la forma en que el colonialismo se ha manifestado en nuestra isla principalmente desde el 1952, cuando comenzó a regir el Estado Libre Asociado dirigido por Luis Muñoz Marín.***

***Comentó Mari Bras que el Partido Nacionalista y el Partido Independentista fueron los primeros en denunciar el caso colonial de Pto. Rico ante la organización de las Naciones Unidas, para allá para el año 1953. Comentó Mari Bras que el caso se quedó callado en el Comité de Descolonización por unos cuantos años hasta que en el 1962 los países asiáticos***

ABRAHAN DIAZ GONZALEZ

ANGEL MANUEL MARTIN
COMISIONADOS

009614

*sometieron una resolución en la que se incluía el caso de Puerto Rico y para que se dejase oír el planteamiento por los delegados del Movimiento de Liberación Nacional de dicho país pero sin votos al respecto. En el 1972 fue cuando se sentó un precedente histórico, cuando la resolución fue presentada por los miembros dirigentes de los cinco partidos de la Unidad Popular de Chile, junto al recuento histórico hecho en el seno de la Organización Mundial por el representante de Cuba Ricardo Alarcón, tomó la decisión el Comité de Descolonización de discutir el caso. Luego de discutir el caso en todas sus particularidades fue que dicho comité aplicó la resolución 1514 en la cual es aplicable que Puerto Rico sea declarado estado independiente ya que ha sido víctima del colonialismo desde el año 1898.*

*Dijo además, Mari Bras que el Comité sometió una serie de reglas a los Estados Unidos, para que se abtengan de construir un super-puerto y un complejo petroquímico aquí en Puerto Rico, ya que este pueblo tenía todo el derecho en cuanto a su autodeterminación general y los planes que se tenían en mente iban en contra de la autodeterminación. Además, iban en contra de los mejores intereses del pueblo de Puerto Rico. Mari Bras comentó que tanto el representante del Partido Independentista, como el del Socialista en la última reunión del caso Colonial de Puerto Rico con los miembros del Comité de discusión del caso habían hecho cuatro planteamientos para que se envie un comité especial aquí a Puerto Rico, para que vea la situación prevaleciente hasta el momento para que los Estados Unidos se abstenga de poner en vigor aquí los planes de la esterilización de miles de mujeres de estar vinculado a la emigración masiva a los campos de concentración. Se abstenga de seguir introduciendo en la isla su nueva política la del colonialismo ambiental que es la muerte de la fauna y de la flora, además de envenenar nuestro ambiente.*

*Dijo él que cuando el comité venga acá a Puerto Rico el Partido Socialista y el Partido Independentista se encargarán de llevarlos a los diferentes lugares de Puerto Rico donde es que mejor se nota la intervención norteamericana, tanto en el aspecto político, económico y social. Mari Bras comenió que la próxima reunión será para la próxima primamera, pero que lo más seguro es que dicho comité venga antes de dicha reunión, para que en el seno de la organización den un informe bien detallado respecto a la situación prevaleciente hasta el momento debido a la intervención norteamericana y las violaciones que se han hecho para tergiversar el derecho a la auto-determinación que tiene el pueblo de Puerto Rico.*

*cont.....*

*La conferencia comenzó a las 12:00 M. y terminó a la 1:10 P.M. luego hubo una serie de preguntas y respuestas por parte de los asistentes.*

*Se celebró en el anfiteatro de Leyes de la Universidad de Puerto Rico.*

***Distribución:***
*(1) 4 - 4*
*(1) 4-6*
*(1) 260-H-3*
*(1) Especialista*
*(16) Mencionados*

EXAMINADO
JUAN DIAZ GONZALEZ
ANGEL MANUEL MARTIN
COMISIONADOS

009616

27 de noviembre de 1974

ASUNTO : CONFERENCIA EN EL COLEGIO DE ABOGADOS

El miércoles, 27 de noviembre de 1974 empezando a las 12:00 del día, se llevó a cabo una asamblea en el anfiteatro del Colegio de Abogados cuyo orador principal fue el Secretario General del PSP Juan Mari Bras (7008).

Primeramente el presidente del Consejo General de Estudiantes, Enrique Colón (ref.) habló unas breves palabras e hizo la presentación de Mari. El tema escogido por éste fue "El Caso de Puerto Rico antes las Naciones Unidas".

Después de hacer un relato de como los yanquis habían tratado por todos los medios de evitar que el Comité de Descolonización le concediera audencia a los portavoces del Movimiento Patriótico Puertorriqueño en el pasado, comentó que ya todo eso había sido derrotado y la evidencia de ello fue la audiencia concedida a Rubén Berrios y a él, pero que eso no quería decir que ya tenían la victoria porque los yanquis siempre salían con la suya y trataría por todos los medios de impedir todo lo que esté a su alcance. Hizo otro comentario acerca de otro hecho muy importante, para él, que fue la presencia de las diez delegaciones acreditadas ante la ONU en el acto celebrado en el Garden, dijo, "eso demuestra la firmeza de principios de esos amigos nuestros". También habló como los países no aliniados continuan firmes en su compromiso de apoyar nuestro caso hasta donde sea necesario. Dijo "cuando la revolución se aproxime en Puerto Rico traeremos las armas de esos amigos nuestros". Esto lo dijo usando su clase de vocabulario.

Después de terminado su discurso se pasó a la continuación de preguntas y respuestas. Se le hizo una pregunta referente a la Unión del

EXAMINADO
ABRAHAN DIAZ GONZALEZ
COMISIONADOS

009617

*PIP con el PSP, la cual contestó que jamás un partido como el PSP podía unirse con un partido que hablaba de clases, refiriéndose al discurso de Berríos en la celebración de la asamblea general del partido (PIP) en el Coliseo Roberto Clemente.*

*También se le hizo otra pregunta acerca de las elecciones y como un partido que no creía en las elecciones pensaba votar. El contestó que todavía no se sabía lo que se pensaba hacer, pero que todo lo que hacía el partido era usando su estrategia y si esta manera era una lo haría.*

*Asistentes a la conferencia:*

*1- Manuel Coss (1458)*
*2- José Bosques (3313)*
*3- Eliud García (ref.)*
*4- Efraín Sánchez (ref.)*
*5- Janet De Jesús (4234)*
*6- Armando Santiago (4059)*
*7- Aldo*
*8- Davi (Pinki)*
*9- Ramón Bosques (840)*
*10- Edgardo Rivera Rodríguez (3696)*
*11- Oscar Vega (874)*
*12- Angel Rodríguez (ref.)*
*13- Migdalia*
*14- Rubén Estremera (ref.)*
*15- César Soto (3757)*

*Esta reunión o asamblea empezó a las 12:00 y terminó como 1:30 más o menos*

*Distribución:*
*(1) 4-4*
*(1) 4-6*
*(1) 260-HE-13*
*(1) Especialista*
*(10) Mencionados*

EXAMINADO
ABRAHAN DIAZ GONZALEZ
ANGEL MANUEL MARTIN
COMISIONADOS

009618

7008

23 de noviembre de 1974

ASUNTO : REUNION C.C.Z.

Hoy, 23 de noviembre de 1974 de 1:20 P.M. a 3:00 P.M. se reunieron en el local de Río Piedras:

1- Raúl Mari (2577)
2- José Gamaliel González (4411)
3- Alejandro González (4047)
4- Edwín Calderón (4883)
5- Ernesto Curiel (4336)
6- Víctor M. Rivera (3914) (Centro Ed. y Adiestramiento)

Acordaron que saldrá un pasquin anunciando la actividad del 5 de diciembre de 1974.

El encargado es José R. Coss (64) y la cantidad será 2,000.

El martes 26 de nov. se reunirán en el local de Río Piedras todos los militantes que puedan a las 7:00 P.M. para salir a pasquinar por las siguientes escuelas:

1- República Colombia
2- High Universidad de Puerto Rico
3- Vila Mayo
4- Central
5- Juan Ponce de León
6- Centro Ed. y Adiestramiento
7- Trina Padilla
8- José M. Lázaro

El lunes, 2 de diciembre saldrá el periódico FEPI "Nueva Lucha".

La cantidad será 5,200 en la Zona de San Juan porque se distribuirán en Caguas, San Juan y Bayamón.

La cantidad exacta para las tres zonas todavía no se ha hecho.

EXAMINADO
ABRAHAM DIAZ GONZALEZ
COMISIONADO

El miércoles, 4 de diciembre habrá un mitin a las 11:30 A.M. en la Vocacional Miguel Such. Posiblemente asista Juan Mari Bras. De no poder asistir estará presente algún dirigente del PSP. El mitin es para agitación de la actividad del 5 de diciembre.

009619

La FEPI tirará una carta para los directores escolares. Esa es para que la FEPI sea reconocida como organización estudiantil. De ser negado el reconocimiento procederán a tomar acciones políticas y jurídicas según comentó Raúl Mari.

Harán charlas por escuelas como medidas agitativas sobre la actividad del 5 de diciembre.

a- El día 2 de dic. a las 12:00 M. será en la Escuela Amalia Marín.

b- El 3 de dic. a las 11:30 A.M. será en:
1- Gabriela Mistral
2- Julio Vizcarrondo
3- Juan José Osuna

c- El 4 de diciembre será en Sotero Figueroa a las 11:30 A.M.

d- En el Centro Ed. y Ad. será el 4 de dic. a las 11:00 A.M.

El jueves 28 habrá un mitin a las 7:30 P.M. en vez del acto en el Colegio de Abogados comentó Raúl Mari, pues parece que no consiguieron el local. El sitio no está fijo, ya se dirá en la asemana, agregó Raúl.

El martes 26 de nov. la directiva se reunirá en el local de Río Piedras a las 4:00 P.M., luego por la noche saldrá en unión a los demás a pasquinar. (El pasquín es sobre el 5 de dic.).

El jueves 28 saldrán algunos Fepistas del Comité Central a las 9:00 A.M. hacía Impresora Nacional para limpiar los alrededores y luego irse a la playa de Luquillo.

El lunes, 25 de nov. habrá un simulacro de Claridad-diario entre los porteadores. Saldrán por la mañana a repartirlos.

## Información Adicional

Se informó que el día 24 de noviembre la guardia en el Comité Central la harán:

De 6:00 P.M. a 1:00 P.M.
1- Greta Irizarry
2- Alejandro González
3- Jaime Acosta

De 1:00 A.M. a 7:00 A.M. del día 25
1- Reinaldo Méndez

EXAMINADO
ABRAHAM DIAZ GONZALEZ
ANGEL MANUEL MARTIN
COMISIONADOS

009620

Raúl Mari está viviendo en:
Calle Interamericana #1006
University Garden
Tel. 764-4627

Juan Mari Bras vive en:
Condominio Green Village Apto. 705-A

DISTRIBUCION

)1) 4-4
(1) 4-4M34
(1) 80-H-6
(1) Especialistas
(9) Mencionados

EXAMINADO
ABRAHAN DIAZ GONZALEZ
ANGEL MANUEL MARTIN
COMISIONADOS

009621

7008

NOC-11-8-671

AN-7-1-4,054

27 de noviembre de 1974

MEMORANDO A : Director Oficina Inteligencia

DE : SGTO. JOAQUIN D. BEZANILLA 8-5136
Encgdo. Unidad Inteligencia
Area Norte, Interino

ASUNTO : INFORME AGENTE 265-H-5

Información suministrada por el Agente de referencia, revela lo soguiente:

Que el día 21 de noviembre de 1974, hora de 8:00 P.M. a 9:30 P.M. se llevó a efecto una reunión del Comité Central del Partido Socialista Puertorriqueño de Arecibo, en los altos de la Farmacia Arecibo Drug, en Arecibo, Puerto Rico.

1.- Miguel González Vargas #2680
2.- Luis González #4363
3.- Aníbal Román #2775
4.- Iván Collazo #6530
5.- Nacha Collazo #4785
6.-

Dicha reunión fue presidida por el individuo Miguel González Vargas quien comenzó hablando sobre el periódico Claridad. Comentó que la primera edición de Claridad traerá un suplente de 16 páginas, las cuales contendrán un análisis del desarrollo de Claridad desde sus comienzos.

Que el día 26 de noviembre de 1974 de 8:00 PM a 9:30 PM, se llevó a efecto una reunión del Partido Socialista Puertorriqueño en la residencia del individuo Iván Collazo, en la Urbanización Villa Los Santos, de Arecibo, a la cual asistieron las siguientes personas:

1.- Iván Collazo
2.- Luis González
3.- Nacha Collazo
4.- Alberto González #2071
5.- Gilda López #4893

EXAMINADO
ABRAHAN DIAZ GONZALEZ
ANGEL MANUEL MARTIN
COMISIONADOS

La referida reunión fue presidida por el individuo Alberto González, quien comentó que el día 29 de noviembre de 1974 y en la Plaza de Rio Piedras se irá a recibir la primera edición de Claridad Diario. Señala además que ese mismo día habrá un radio maratón por WVOZ donde se transmitirá un acto político artístico de 6:00 P.M. a 12:00 de la noche.

009622

EXAMINADO
ABRAHAM DIAZ GONZALEZ
ENRIQUE MARTIN

00 9622 A

En dicha actividad participarán líderes obreros Periódistas, Artístas y muchas personalidades.

Los mensajes principales están a cargo del Sr. Juan Mari Bras #7008, Secretario General del Partido Socialista Puertorriqueño y el Sr. Raúl González Cruz #30194, Director del Periódico Claridad.

El día 27 de noviembre de 1974 se llevará a efecto una reunión de Educación Política Popular, en la residencia del individuo Bobby Franco 2 refs., en la Urbanización Hoyo de los Santos, en Arecibo, Puerto Rico.

Informa además el referido Agente que la próxima reunión se llevará a cabo el día 3 de diciembre de 1974, en la residencia del individuo Alberto González, en la Calle 19-W-2, de la Urbanización Villa Los Santos, en Arecibo, Puerto Rico.

ENTERADO: TNTE. COR. RAFAEL RIVERA ROSARIO 2-2615
COMANDANTE AREA NORTE

DIST.
1- 4-4
1- 4-4M5
9- con carpeta
tarjeta ref.

7008.

ESTADO LIBRE ASOCIADO DE PUERTO RICO
POLICIA DE PUERTO RICO

(NOC/11/1/#900 Es copia)

A.S./18/1/1518

*Distrito de* ~~Jayuya, Puerto Rico~~ ——, *19*——

12 de noviembre de 1974

MEMORANDO A : Comandante Area Sur

DE : Sgto. José A. Santos #8-1730
Comdte. Int. Distrito Jayuya (Fdo)

ASUNTO : CONFIDENCIAL

Para informar que la joven que escribió en la muralla de la Escuela Elemental, frente a la Plaza de Recreo "Temas Políticos", lo fue Mayra Rodríguez Ledesma-(NR), blanca de 19 años, residente en Bo. Mameyes, Carretera 141. Es hija del Sr. Benjamín Rodríguez-(NR), agricultor y empleado del Municipio de Jayuya.

Esta joven estudió en el Colegio de Mayaguez, Ciencias Políticas. Es secretaria de la Agrupación Liga Socialista de ese recinto.

En una conversación que el suscribiente sostuvo con ella manifestó: que ella ve en Juan Mari Bras-(7008) como si fuera un padre; que está dispuesta a sacrificarse por la patria y que no le importa su familia.

En los actos del 30 de octubre de 1974, asistió a todos los actos del día.

DISTRIBUCION:
(1) 4-29
(1) Mencionado
Tarjetas Ref. lhc/

EXAMINADO
ABRAHAN DIAZ GONZALEZ
ANGEL MANUEL MARTIN
COMISIONADOS

009623

7028

CONFIDENCIAL
AO-7-1-#1059

Mayaguez, Puerto Rico
30 de octubre de 1974

Memorando A: Comandante Area Oeste

De: Tnte. Julio Ramos 7-3510
Jefe Unidad Inteligencia
Area Oeste

Asunto: Afiliación política de empleados del Aeropuerto El Maní de Mayaguez

Informa el Policía Radamés Andujar #7487 que recientemente en ocasión en que se encontraba en Mayaguez el Lcdo. Juan Mari Bras #7008 y Doris Pizarro Claudio #1497 pudo observar que los individuos León Reeves Avilés y Heriberto Jiménez Jiménez, quienes trabajan con la Autoridad de Puertos en el Aeropuerto El Maní de Mayaguez, se mantuvieron dándole protección a éstos y tratándose amigablemente.

Añade que tan pronto estos individuos se dieron cuenta de la presencia de Agentes en ese aeropuerto los señalaron como camarones de la Policía.

El día 22 de octubre de 1974 fue entrevistado el señor Rafael Izquierdo Hermida, Jefe de ese aeropuerto, e indicó que estos individuos vienen observando una actitud negativa hacia el trabajo y han dejado entrever su descontento con nuestro sistema de gobierno. Que los considera peligrosos por la naturaleza del trabajo en ese aeropuerto.

Este señor también mencionó a los individuos José L. Salinas Rodríguez y René González Pérez como de tendencias extremistas. Que recientemente evaluó deficientemente a León Reeves a través de su lider José L. Salinas protestaron gicamente, alegando persecución política y que de mantener esa evaluación ellos seguirían el ejemplo de los Bomberos de Mayaguez que exigen la renuncia de su jefe.

EXAMINADO
ANGEL M. GONZALEZ
ANGEL MANUEL MARTIN
COMISIONADOS

009624

Agregó el entrevistado que ante esta situación accedió a darle una mejor evaluación, aunque está consciente que la primera era más justa.

9 Se hace constar que el individuo Heriberto Jiménez Jiménez tiene record en esta Unidad y tiene número 3311. Se está haciendo la correspondiente investigación de las demás personas. Se informará.

Enterado:

COMDTE. ISRAEL ALAMEDA, 4-2642
Comandante Area Oeste Interino

ilr/

Distribucion:
1 4-0
3 mencionados
tarjeta de ref. mr

EXAMINADO
ABRAHAN DIAZ GONZALEZ
ANGEL MANUEL MARTIN
COMISIONADOS

009625

7008

ESTADO LIBRE ASOCIADO DE PUERTO RICO
POLICIA DE PUERTO RICO
OFICINA DE INTELIGENCIAZ

25-11-79

☐ EL MUNDO ☐ NEW YORK TIMES

☑ EL VOCERO ☐ SAN JUAN STAR

# Colberg llama Aponte correveidile de Mari

El Representante Severo E. Colberg, Vicepresidente de la Cámara, ha autorizado en el día de hoy las siguientes declaraciones:

"Un tal Aponte, correveidile de Juan Mari Bras, Rubén Berríos y Carlos Gallisá, dirigentes de las tres facciones separatistas y marxistas que viven en concubinato político, lanza contra mi persona ataques personalistas de una calidad tan baja como la misma propaganda que hacen los separatistas del país.

Entre otras cosas me acusa de que me gustan los cocteles, lo cual no niego, pero no hay en Puerto Rico personas que le gusten más los cocteles molotof, las bombas, el sabotaje y el vandalismo que las pertenecientes a esas tres facciones separatistas y marxistas y a las cuales sirve de echacuervos ese tal Aponte.

Y los ataques personales contra mi persona son porque no pueden contestar inteligente y razonablemente las acusaciones ciertas e irrefutables que les he hecho a los tres líderes del separatismo y el marxismo en Puerto Rico, Juan Mari Bras, Gallisá y Rubén Berríos".

009626

7008

ESTADO LIBRE ASOCIADO DE PUERTO RICO
POLICIA DE PUERTO RICO
OFICINA DE INTELIGENCIAS

20-11-74

EL MUNDO NEW YORK TIMES

# Colberg: Líderes Independentistas Intentan "Caciquismo Sindical"

Por Víctor M. Padilla
De la Redacción EL MUNDO

El vicepresidente de la Cámara, Severo E. Colberg, acusó ayer lunes a los líderes independentistas Rubén Berríos, Juan Mari Bras y Carlos Gallisá, de intentar montar un "caciquismo sindical en Puerto Rico".

Señaló el representante Colberg, que "numerosos sectores de Puerto Rico sufren la falta de agua, que es indispensable para la vida doméstica, los servicios médicos y hospitalarios, la atención de los niños en el sistema escolar y para la vida toda del país".

Añadió que "evidentemente ello no se debe a ráfagas casuales o aisladas, sino a actos de vandalismo perpetrados contra la Autoridad de Acueductos y Alcantarillados y que resultan en un torniquete en la vida normal de todos los puertorriqueños".

Agregó que "es evidente que ese vandalismo despreciable es resultado de una acción concertada entre personas irresponsables y criminales agitadas por líderes políticos radicales disfrazados de líderes obreros y de asesores legales, destacadamente Rubén Berríos, Juan Mari Bras y Carlos Gallisá.

"Estos señores usan la libertad para conveniencia propia, pero se la niegan a los demás. Predican y practican una libertad falsa e irresponsable. Retan la ley y las instituciones democráticas y amenazan con una huelga general, que es un instrumento del marxismo y el comunismo".

Continuó diciendo el representante que "estos llamados líderes del socialismo marxista han carcomido el sindicalismo puertorriqueño con ideologías extrañas a nuestra idiosincracia de pueblo. Con ello humillan al Movimiento Obrero legítimo, responsable y limpio, que es parte de nuestra vida democrática y que todos respetamos".

Indicó que "pero esos tres comediantes del obrerismo hablan como si fueran los dueños y señores de todas las uniones y pretenden montar en Puerto Rico un "caciquismo sindical" para sembrar el desorden que alimenta sus ideologías. Me parece que ha llegado el momento de que todo el pueblo de Puerto Rico se una y repudie unánimemente a esos falsos líderes y sus entrometimientos en los procesos normales de la negociación colectiva.

Señaló que "no podemos permitir que la libertad falsa e irreponsable de sepultura a la libertad verdadera".

ANC... ...RTAN
...CONISIO...DOS

009627

NOC-11-18-541

14 de noviembre de 1974

MEMORANDO A : Comdte. Carmelo Gloró
Director Oficina Inteligencia

DE : M. P. Aurea M. Acevedo #9254

ASUNTO : CONFIDENCIAL

Hoy, 14 de noviembre de 1974, hora 6:15 p. m., llamó a esta Oficina el Policía Roberto Meléndez #1265 de Inteligencia del Aereopuerto para informar lo siguiente:

Que hoy a las 5:40 p. m. llegaron de Ponce en el Vuelo 162 de Prinair los señores Carlos Sánchez Rodríguez #5557 y Florencio Merced Rosa #30236.

Fueron recibidos por el Licenciado Juan Mari Bras #7008.

Distribución:

(3) Mencionados

ANGEL [illegible] MARTIN
COMISIONADOS

009622

ESTADO LIBRE ASOCIADO DE PUERTO RICO

POLICIA DE PUERTO RICO

7008

CONFIDENCIAL

AO/24/2/#2688

*Distrito de* Isabela, 26 de Nov., 1974

Memorando A : Comandante Unidad Inteligencia- Mayaguez, P. R.

P/C : Comandante Area Oeste, Mayaguez, Puerto Rico

De : Tnte. Presbítero Rdz. 7-4776
Comandante del Distrito

DIC. 3 1974

Asunto : CONFIDENCIA

Según información obtenida por el suscribiente, el pasado martes 1º de noviembre de 1974, de 7:00 P.M. en adelante; el Licenciado Juan Mari Bras, visitó este pueblo de Isabela y estuvo por la residencia del señor Sella, quien es lider destacado del M.P.I. y residente en la Calle Barbosa frente a la Escuela Intermedia, Luis Muñoz Rivera.

El señor de referencia vino acompañado de dos personas más que hasta la fecha se desconoce su identidad. Estuvieron en la residencia señalada, por varias horas.

009629

alq

---

UNIDAD INTELIGENCIA
AO-71-#1138

MAYAGUEZ, PUERTO RICO
29 de nov. de 1974

Referida a Jefe Oficina Central de Inteligencia para su conocimiento.

TNTE. JULIO RAMOS, 7-3510
Jefe Unidad Inteligencia
Area Oeste

ilr/

*NOC/11/4/980*

*4 de noviembre de 1974*

*MEMORANDO A* : *Jefe División de Inteligencia*

*DE* : *Pol. Crispín Rosario Díaz #3436*

*ASUNTO* : *LLEGADA DE ROSA MARI PRESQUERA (1278)*

*Para informar que hoy 4 de noviembre de 1974, hora 2:00 P.M. en el Vuelo 943 de la Eastern Airlines, procedente de Newark, New Jersey arribó a la Isla Rosa Mari Pesquera. Fue recibida en el Aeropuerto por su padre el Lcdo. Juan Mari Brás 7008.*

*Se notificó a nuestra oficina y copió la MP. Pérez #88 en servicio de retén.*

EXAMINADO

ANGEL MANUEL MARTIN
COMISIONADOS

009630

NOC/11/12/1026 4 de noviembre de 1974

MEMORANDO A : Tnte. I José Anibal Santiago
Director Interino.
Oficina Inteligencia

De : M.P Maria E. Pérez #88

Asunto : LLEGADA AL PAIS

Hoy, 4 de noviembre de 1974, hora 2:35 P.M.. llamó a esta Oficina el Pol. Rosario #3436 del Aeropuerto Internacional para informar lo siguiente:

Que hoy. en horas de la mañana, llegó a Puerto Rico en el vuelo Eastern 934 procedente de New York, la Srta. Posa Mari Pesquera (1278). Fue recibida por su padre el Sr. Juan Mari Bras (7008)

EXAMINADO
ABRAHAM DIAZ GONZALEZ
ANGEL MANUEL MARTIN
COMISIONADOS

009631

NOC-11-6-165

2 de noviembre de 1974

MEMORANDO A : TNTE. I JOSE ANIBAL SANTIAGO
DIRECTOR INTERINO,
OFICINA INTELIGENCIA

DE : AGENTE WIGBERTO ORTA #8524

ASUNTO : LLEGADA A P.R., DE JUAN MARI BRAS C-7008

Para informar que hoy, 2 de los corrientes a la 1:25 P.M., en el vuelo #213 de la Línea Aérea Pan American llegó a Puerto Rico procedente de la ciudad de Philadelphia U.S.A., el Secretario General del P.S.P. de P.R., Sr. Juan Mari Bras, fue recibido en éste aeropuerto por las siguientes personas:

1- Florencio Merced Rosa 30236
2- Manuel de J. González 29064
3- Charón Verges, José R. 23074
4- Héctor Lugo 2686

Además de los mencionados vinieron tres (3) personas más que no pude identificar. Después de estar por espacio de 15 minutos en el pasillo frente al Bar de Turismo abandonaron el aerpuerto a las 2:10 P.M.

NOTA: Estos datos le fueron informados al Det. Ramón Berrios 9-1538 de Servicio de Relén en la Oficina Principal a las 3:00 P.M.

EXAMINADO
ABRAHAM DIAZ GONZALEZ
ANGEL LUIS MARTIN
COMISIONADOS

DISTRIBUCION:
(1) 4-4
(5) con carpetas

009632

7008

ESTADO LIBRE ASOCIADO DE PUERTO RICO

POLICIA DE PUERTO RICO

NOC/11/2/1488

DIRIJA TODA
LA CORRESPONDENCIA OFICIAL
AL SUPERINTENDENTE
APARTADO 938, HATO REY, P. R. 00919

2 de noviembre de 1974

MEMORANDO A : Tnte. I José Aníbal Santiago
Director Interino
Oficina de Inteligencia

Ramón H. Berríos 9-1538

DE : Det. Ramón H. Berríos 9-1538

ASUNTO : LLEGADA DEL SR. JUAN MARI BRAS

Para informar que hoy, 2 de noviembre de 1974 a las 3:20 P.M., llamó por teléfono el Policía Wilberto Orta #8524 desde el Aeropuerto Internacional informando que a las 1:25 P.M. el vuelo 213 de Pan American procedente de Filadelphia regresó a Puerto Rico el Sr. Juan Mari Bras (7008). Lo recibieron las siguientes personas:

1- Florencio Merced Rosa (30236)
2- Manuel De J. González (29064)
3- Sr. Charon
4- Héctor Lugo (30541) y tres personas más no identificadas.

Salieron del Aeropuerto a las 2:10 P.M.

EXAMINADO
ABRAHAM DIAZ GONZALEZ
ANGEL MANUEL MARTIN
COMISIONADOS

009633

7008

ESTADO LIBRE ASOCIADO DE PUERTO RICO
POLICIA DE PUERTO RICO
OFICINA DE INTELIGENCIA

30-10-74

[X] EL MUNDO [ ] NEW YORK TIMES

N STAR

E R.D.




# *Rehúsa Condenar Estallido Bombas NY*

**Juan Mari Bras, secretario general del Partido Socialista Puertorriqueño, rehusa condenar el estallido de varias bombas en Manhattan el sábado pasado, sobre las bases de que la violencia es el resultado de la "colonización" norteamericana de Puerto Rico. Angela Davis escucha los comentarios de Mari Bras en una conferencia de prensa en la ciudad de Nueva York, después de una manifestación pacífica en pro de la independencia para Puerto Rico, celebrada en el Madison Square Garden. (Foto UPI)**

ESTADO LIBRE ASOCIADO DE PUERTO RICO
POLICIA DE PUERTO RICO
OFICINA DE INTELIGENCIA

28-11-74

[ ] EL MUNDO [ ] NEW YORK TIMES

[X] EL VOCERO [ ] SAN JUAN STAR

R.D.

# Terroristas boricuas colocan bombas en NY

NUEVA YORK, (AP)— Un mitin en pro de la independencia de Puerto Rico se celebró ayer en el Madison Square Garden mientras por otra parte, investigadores federales y de la Policía local buscan a los terroristas nacionalistas que colocaron el sábado cinco bombas en Manhattan.

Alrededor de 5,000 personas se encontraban en el estadio cerrado, con capacidad para 20,000, al comenzar al mediodía la reunión. Dentro del local no había policías uniformados y afuera había un número habitual de agentes, según las autoridades.

**PIP se abstiene**

El mitin, del cual se disasoció el Partido Independentista de Puerto Rico en la Isla, fue patrocinado por el Comité del Día de Solidaridad con



JUAN MARI BRAS
Es sólo el comienzo

Puerto Rico y dedicado a cinco puertorriqueños que cumplen aquí sentencias de prisión por un intento de asesinar en 1950 al presidente Harry Truman y el ataque armado contra cinco congresistas en 1954.

Juan Mari Bras, secretario general del Partido Socialista de Puerto Rico, que patrocinó el mitin, dijo que éste era sólo el comienzo.

Agregó que el propósito de los partidarios del Día de la Solidaridad es la "organización de fuerzas, para que estemos en la práctica en posición de ejercer el derecho a la independencia sin la aprobación del Congreso o cualquier otra entidad del gobierno de Estados Unidos".

Por otra parte, el comando central de las Fuerzas Armadas de Liberación Nacional de Puerto Rico (FALN), que asumió la responsabilidad de los atentados del sábado, dijo que "respalda la manifestación en apoyo de la independencia de Puerto Rico".

003635

7028

NOC-11-18-630

13 de diciembre de 1974

DESGLOSE DEL DOCUMENTO 2-8

En Memo NOC-11-18-628 fechado el 27 de noviembre de 1974 y suscrito por el Gdia. Israel Santos #3905, informa que el 27 nov. 74 se llevó a cabo una Conferencia en el Anfiteatro L-1 del Colegio de Leyes de la U.P.R. Asistieron a la misma las siguientes personas:

1- Juan Mari Bras #7008
2- Carlos Gallizá #1424
3- José Rafael Coss #64
4- Manuel Coss #1458
5- Carlos Fonseca Orta #23186
6- Ramón Bosque Pérez #840
7- Luis Castro López #1070
8- Justo Méndez Aramburu #2349
9- José Juan Rodríguez Bonilla #31049
10- Edgardo Rivera Rodríguez #3696
11- Manuel Otero #4895
12- Vanessa Pujals Castellar #4860
13- María de los Rosarios Ortiz Carrión #3883
14- Alma Nelly Negrón #4314
15- Luis G. Salas González #2256
16- José Nicolás Medina #2383

(16 Mencionados)

EXAMINADO
ABRAHAM DIAZ GONZALEZ
ANGEL MANUEL MARTIN
COMISIONADOS

009636

## DESGLOSE DOCUMENTO 4-4

Según memorando AE-7-59-#149, fechado el día 4 de diciembre de 1974, suscrito por el Tnte. I Luis I. López, informa que el día 11 de noviembre de 1974, simpatizantes del PSP, llevaron a cabo una concentración política en la Plaza de Convalescencia de Río Piedras. A la misma asistieron las siguientes personas:

| | |
|---|---|
| 1- Carlos Gallizá | 1424 |
| 2- Pedro Albizu Meneses | 10671 |
| 3- Pedro Grant | 25833 |
| 4- Juan Mari Brás | 7008 |
| 5- William Valentín | 28512 |
| 6- Héctor René Lugo | 4935 |
| 7- Víctor Guillermo Fernández | 5063 |
| 8- Vicente Méndez Borges | 26112 |
| 9- Luis Soler | 422 |
| 10- Juan David González Hernández | 1271 |
| 11- Máximo Carrasquillo Roque | 1608 |
| 12- Juan Reyes Soto | 1661 |
| 13- Flavia Rivera Montero | 24043 |
| 14- José Luis Roldán Carrión | 1829 |
| 15- Santos Rivera Montero | 1843 |
| 16- Elías Castro Ramos | 2126 |
| 17- Gilberto Meléndez Félix | 2252 |
| 18- Salvador Quiñones Muñoz | 2465 |
| 19- Sofía Mercedes de Castro | 3723 |
| 20- Alberto Ochoa Roig | 2661 |
| 21- Nilsa Yolanda González Marrero | 2711 |
| 22- Rafael Rodríguez Navarro | 2794 |
| 23- Edwin Hernández Rodríguez | 3271 |
| 24- Benjamín Carrasquillo Roque | 3283 |
| 25- Pedro Santiago Díaz | 3807 |
| 26- Petra Socorro Ramos Flores | 3986 |
| 27- Norma Roldán Carrión | 4638 |
| 28- Rafael López Conde | 6880 |
| 29- Julio Serrano Santini | 7158 |
| 30- Rafael López Noguera | 23050 |
| 31- Sixto Rodríguez Alvelo | 26031 |
| 32- Cruz del Carmen Rodríguez | 29365 |
| 33- Miguel Hidalgo Vega | 30520 |
| 34- Víctor Soto Colón | 32041 |
| 35- Ramón Rodríguez | 3958 |
| 36- Nildá Roldán | 4412 |
| 37- Juan Sánchez | 2605 |

Distribución
(37) Mencionados

FRANCISCO DIAZ GONZALEZ
ARTURO MANUEL MARTIN
COMISIONADOS

NOC-11-18-403

22 de octubre de 1974

MEMORANDO A : Tnte. I, José A. Santiago
Director Interino
Oficina de Inteligencia

DE : Victor M. Rey #9-8528
Det. Víctor M. Rey #9-8528

ASUNTO : DIRECCION JUAN MARI BRAS

Para informar la nueva dirección del Secretario General del Partido Socialista Puertorriqueño, Juan Mari Bras #7008:

Condominio Green Village
Apartamento 705
Ave. De Diego, Río Piedras

Además informo que el individuo en cuestión vive en concubinato con la Sra. Evelyn Narváez #28487, Miembro del P.S.P. y ex-esposa de Augusto Plard (1 Ref.); junto a éstos vive el hijo de Juan Mari Bras, Raúl Mari Pesquera #2577.

En la fecha y hora de este informe son residentes del lugar antes indicado.

DEPARTAMENTO ... COMISIONADOS

Distribución:

(1) 4-4
(3) Con Carpeta
Tarjeta Ref.

009638

7008

*ESTADO LIBRE ASOCIADO DE PUERTO RICO*
*POLICIA DE PUERTO RICO*
*OFICINA DE INTELIGENCIA*

21-10-74

☐ *EL MUNDO* ☐ *NEW YORK TIMES*

☐ *EL VOCERO* ☐ *SAN JUAN STAR*

☑ *EL DIA* ☐ *EL CARIBE R. D.*

# Berríos y Mari, "parientes de Fidel"

[redacted] (AP) — El presidente del PPD, Rafael Hernández Colón, hizo un ataque frontal contra los líderes independentistas Rubén Berríos y Juan Mari Bras por relacionarlos con el primer ministro Fidel Castro.

Hernández Colón hizo sus manifestaciones en un discurso improvisado ante cientos de populares reunidos en el Centro Cultural de Mayaguez .

Al hacer un análisis de lo que significa para el pueblo de Puerto Rico el PPD, el Gobernador dijo que "su partido defiende al pueblo de Puerto Rico del socialismo extremista de Rubén Berríos y Juan Mari Bras y de su pariente Fidel Castro".

Señaló de inmediato que para hacerle frente a "aquellos que conciben el desarrollo político a base del sacrificio de la libertad de pensamiento y de acción de un pueblo, es preciso tener un instrumento para que el pueblo de Puerto Rico tenga las herramientas con que enfrentarse a estos movimientos de izquierda. Dicho instrumento es el Partido Popular", según sus palabras..

Durante, el acto un grupo de porteadores públicos opuesto a que se establezca una ruta fija de carros públicos, piqueteó el edificio donde se encontraba Hernández Colón.

No hubo incidentes en el acto de protesta.

Se anunció también que el Gobernador planea dirigirse esta semana por televisión al país.

Una fuente de La Fortaleza dijo que el Gobernador hablará dos días — posiblemente mañana y el jueves — sobre la economía del país, especialmente el impacto de la inflación.

La fuente no dijo el canal o los canales por los que hablará el Primer Ejecutivo.

009333

1110

4 de octubre de 1974

NOC-11-15-1360
INFORME PARA RECORD
OI-Job-(1)

Este día se llevó a cabo una reunión en la Misión del P.S.P. de Hato Rey (Hugo Margenat). Se habló sobre los temas contenidos en el boletín Chispa; se habló además sobre el tema de las finanzas y las ventas de periódicos Claridad. Se va a llevar propaganda para efectuar trabajos políticos a nivel de los comités de zona.

El individuo Carlos Sánchez ya no está trabajando en la Misión, ahora trabaja como asistente de Juan Mari Brás. José Franceschini es el Presidente de la Misión de Country Club.

El P. S. P. le está dando a los miembros que llevan más de 5 años en sus filas, una tarjeta de identificación. Tendrá distintos colores de acuerdo a la posición que ocupa. Carlos Sánchez tiene una tarjeta color rojo; Franceschini una color violeta. El color rojo es más importante.

El partido le paga guardaespaldas a Juan Mari Brás, así como los gastos en que incurre el Comité.

Distribución
(1) 4-4
(3) Con Carpeta

EXAMINADO
ABRAHAN DIAZ GONZALEZ
ANGEL MANUEL MARTIN
COMISIONADOS

009640

ESTADO LIBRE ASOCIADO DE PUERTO RICO

POLICIA DE PUERTO RICO

OFICINA DE INTELIGENCIA

15-10-74

| | | |
|---|---|---|
| _____ EL MUNDO | _____ EL DIA | _____ SAN JUAN STAR |
| _____ EL VOCERO | ____/____ NEW YORK TIMES | |
| | ____V____ CLARIDAD | _____ EL CARIBE R.D. |




Juan Mari Brás

# Protestarán en bicentenario

FILADELFIA -- "La consigna 'Bicentenario sin Colonias' significa que si Estados Unidos llega al bicentenario de su independencia sin haber terminado el sistema colonial que le impone a Puerto Rico, le vamos a virar al revés la celebración del bicentenario. Veintenas de miles de boricuas, afro-americanos, chicanos, indios, en fin, todo el Tercer Mundo que vive en estado de super-explotación dentro de las fronteras norteamericanas, invadiremos esta ciudad de Filadelfia el 4 de julio de 1976, donde nació la primera república y se proclamó la primera independencia en el Hemisferio Occidental, para protestar que esa misma república mantenga hoy a un pueblo sometido al coloniaje contra el cual lucharon los fundadores de esta nación," manifestó Juan Mari Brás, secretario general del Partido Socialista Puertorriqueño, al dictar una conferencia en esta ciudad sobre la Alternativa Socialista.

El acto fue la primera actividad pública auspiciada por el nuevo organismo de base del Partido en Filadelfia. Se celebró en una iglesia del sector boricua de la ciudad y asistieron más de ciento cincuenta puertorriqueños y otros latinoamericanos residentes aquí.

Mari Brás destacó que la organización del PSP en Filadelfia reviste gran importancia, ya que "será aquí que se celebre, el 4 de julio de 1976, la más grande manifestación de apoyo a la independencia de Puerto Rico y repudio a la política imperialista yanqui, si para esa fecha Puerto Rico no ha alcanzado aún su independencia".

Señaló que el acto a celebrarse el próximo 27 de octubre en el Madison Square Garden de Nueva York será el punto de partida para la campaña envolvente de apoyo a la lucha de Puerto Rico por parte del pueblo norteamericano.

Destacó que "el pueblo de Estados Unidos será nuestro aliado, cada vez en grado mayor y más caluroso y que nunca lo hemos considerado nuestro enemigo".

"Nuestro único enemigo," dijo, "es el imperialismo norteamericano, integrado por muy pocos individuos, una ínfima minoría de la sociedad norteamericana."

Mari Brás ha estado recorriendo las diversas comunidades puertorriqueñas en Estados Unidos dictando conferencias sobre la Alternativa Socialista. La semana pasada dictó las mismas en New Brunswick, Jersey City, y Newark en el estado de Nueva Jersey, en el bajo Manhattan y el West Side, Bronx y Brooklyn, de Nueva York, y en Filadelfia. La próxima semana visitará las comunidades de la Nueva Inglaterra.

7008

ESTADO LIBRE ASOCIADO DE PUERTO RICO

POLICIA DE PUERTO RICO

NOC-11-18-416

DIRIJA TODA
LA CORRESPONDENCIA OFICIAL
AL SUPERINTENDENTE
APARTADO 938 HATO REY, P. R. 00919

2 de octubre de 1974

MEMORANDO A : Comdte. Carmelo Glorá
Director Oficina Inteligencia

DE : Pol. Jorge Haddock #599

ASUNTO : REUNION DEL P.S.P. EN LA CALLE PARANA #1604 DE LA URB. SAN GERARDO, RIO PIEDRAS

Para informarle que en la fecha arriba indicada, hora: 8:00 p.m., comenzó la actividad mencionada en el asunto y terminó a las 9:45 p.m.

Esta se llevó a cabo en la residencia, propiedad de Juan Mari Bras #7008 y en ésta reside el individuo, Lidy López Morales #1735. A la misma asistieron seis (6) personas.

Se identificaron las siguientes personas:

1- Lidy López Morales #1735
2- Rosa Mari Pesquera #1278

Tablillas:

1- 20 T 001

2- 40 W 197

3- 40 D 386

4- 88 L 653

009642

Distribución:

(1) 4-4
(1) 4-4 M 114
(3) Con Carpeta

7008

1 de octubre de 1974

Memorando A : Comdte. Carmelo Gloró
Director Oficina Inteligencia

De : Sgto. Juan Ortíz #8-3352

Asunto : Salida de Lcdo. Juan Mari Bras

Para informar que hoy 1 de octubre de 1974, hora 7:10 A.M., y en el vuelo 662 de American Air Lines, con destino a Nueva York, salió el Lcdo. Juan Mari Bras acompañado de Luis Angel Torres. Fué despedido por otro individuo no identificado.

009643

NOC-11-15-1321

1 de octubre de 1974

MEMORANDO A : Tnte. I José Anfbal Santiago
Director Int., Oficina Inteligencia

DE : Det. Francisco Santana #9-6341

ASUNTO : INFORMACION

Para informar que hoy, 1 de octubre de 1974, hora 2:30 P.M., llamó a esta Oficina, el Sgto. Juan Ortiz #8-3352, desde el Aeropuerto Internacional de Isla Verde, informando:

Que hoy, 1 de los corrientes, hora 7:10 A.M. y en el Vuelo #662 de American Air Lines salieron con destino a New York, el Lcdo. Juan Mari Brás y Luis Angel Garcés.

Los acompañó una persona que no pudo ser identificada.

Para su conocimiento.

Distribución
(2) Con Carpeta

COMISIONADOS

009644

4

7008

NOC-11-15-1242

27 de septiembre de 1974

MEMORANDO A : Comdte. Carmelo Cloró
Director, Oficina Inteligencia

DE : Pol. Jorge Haddock #599

ASUNTO : INDIVIDUO QUE ACTUA COMO GUARDAESPALDA DE JUAN MARI BRAS

Para informarle que durante la mañana de hoy, viernes 27 del corriente, mientras chequeaba la Misión del P.S.P. de Caparra Terrace, salió del lugar el individuo Iván Rivera Cabrera, el cual milita en las filas del PSP y su función primordial es la de servir de guardaespalda de Juan Mari Brás. Este individuo usa como medio de transportación el auto marca Dodge tab. 46 D 379, color brown, el cual es propiedad de Santiago Mari Ramos, padre de Juan Mari Brás.

Se verificó el nombre de Iván Rivera Cabrera en la Sección de Licencias en el Depto. de Obras Públicas y posee la licencia #392095 tipo conductor y la cual expira en marzo 20 del 1976.

Se verificó su certificado de nacimiento y su verdadero nombre es Iván Gilberto Rafael Rivera Cabrera. Nació en Hato Rey, el día 22 de febrero de 1947, edad 27 años, son sus padres Gilberto Rivera y Zoraida Cabrera. Tiene número de Seguro Social 582-98-5941.

Su descripción es la siguiente: 009645

169 libras de peso, 5'10" de estatura, ojos brown, pelo negro, tez trigueña. Gusta mucho de usar espejuelos aumados para el sol.

Es miembro de la misión del PSP de Caparra Terrace. Reside en la Calle Estancia #560, Caparra Heights, Río Piedras, P.R.

NOTA:

Actuó como guardaespalda anoche 26 del corriente, mientras el PSP efectuaba un piquete en repudio a la presencia de los miembros de la Guardia Nacional que efectuan su reunión anual en Puerto Rico, esto se celebro frente al Coliseo Roberto Clemente.

EXAMINADO
ABRAHAM DIAZ CONTRERAS
ANGEL MANUEL MARTIN
COMISIONADOS

009643

7008

26 de septiembre de 1974

ASUNTO : PIQUETE COLISEO ROBERTO CLEMENTE

Hoy 26 de septiembre de 1974 de 6:35 P.M. aproximadamente a 8:15 P.M. estuvieron piqueteando frente al Coliseo Roberto Clemente cerca de 350 personas izquierdistas. Fue posible reconocer los siguientes :

| | | | |
|---|---|---|---|
| 1- Carlos Encarnación | 4293 | 40- Iván Rivera | 30374 |
| 2- Julia Elias | 4132 | 41- Edwin Falcón | 2602 |
| 3- José Gamalier Glez. | 4411 | 42- Carlos García | 23309 |
| 4- Tomás Pérez | 4383 | 43- Alfredo Vélez | 4733 |
| 5- Luis Santiago | 4131 | 44- Alfonso Rivera | 2617 |
| 6- Félix Colón | 2710 | 45- Maribel Calderon | 2057 |
| 7- Luis Sánchez | 4631 | 46- Tomás De Jesús | 4184 |
| 8- José R. Coss | 64 | 47- Justo Méndez | 2349 |
| 9- Manuel Coss | 1458 | 48- Angel Ramos | Ref. |
| 10- Néstor Colón | 3640 | 49- Luis Castro | 1070 |
| 11- Luis F. Coss | 5577 | 50- Gervasio Molina | Ref. |
| 12- Iván Colón | 3675 | 51- Juan González | 1931 |
| 13- Luis Alvarez | 2674 | 52- Julieta Muñoz | 3896 |
| 14- José Feliciano | 2460 | 53- Edwin Hernández | Ref. |
| 15- Teresa Cruz | 1164 | 54- Vanesa Pujols | Ref. |
| 16- Francisco Rivera | 2956 | 55- José N. Médina | 2383 |
| 17- Raúl Mari | 2577 | 56- Carlos Gómez | 4612 |
| 18- Brunilda Groennou | 2875 | 57- Luis Pérez | 4753 |
| 19- Roca Groennou | 2951 | 58- José Sánchez Lugo | 6340 |
| 20- Josefina Groennou | 581 | 59- Nitza Meléndez | 3036 |
| 21- María Quiñones | 4731 | 60- Frank Amstrong | Ref. |
| 22- Sonia Martínez | 4385 | 61- Jorge Médina | 3595 |
| 23- Angel Colón | 996 | 62- Antonio Gaztambide | 24119 |
| 24- Juan Mari | 7008 | 63- Ligia Ríos | 2660 |
| 25- Eugenio Monclova | 3726 | 64- Johnny Sampson | 2300 |
| 26- Cedar García | 3723 | 65- Carlos Santiago | 4740 |
| 27- Dany Vázquez | Ref. | 66- Wendy /Matos | 4231 |
| 28- Efrain Nieves | 3636 | 67- Iván Berrios | Ref. |
| 29- Néstor Nazario | 30481 | 68- Joito Franceschini | 2275 |
| 30- Iván Ríos | 28857 | 69- Gloria Rosado | 4016 |
| 31- Alejandro González | 4047 | 70- Ivonne Sierra | Ref. |
| 32- Zoraida Ortíz Carrión | 4387 | 71- Domingo Torres | 2947 |
| 33- Gladys Martínez | 3694 | 72- Lilliam Marrero | Ref. |
| 34- José Ríos | 3361 | 73- Iván Elias | 4809 |
| 35- Antonio Maldonado | 2960 | 74- Julio Muriente | 26173 |
| 36- Ernesto Curiel | 4336 | 75- Franklin Rivera | 431 |
| 37- Carlos Alberty | 4600 | 76- José Vella | Ref. |
| 38- Rosa Mari | 1278 | 77- Carmen Baerga | Ref. |
| 39- Fco. Hernández | 24133 | 78- Noel Colón | 31725 |
| | | 79- Reinaldo Torres | 1046 |

EXAMINADO
ARMANDO DIAZ GONZALEZ
ANGEL MANUEL MARTIN
COMISIONADOS

El piquete fue en protesta por la presencia de los militares americanos en P.R.

009647

DESGLOSE (1) 4-4 (1) 4-6 (1) 4-6-13 (1) 80-H-6 (1) Esp.

7028

NOC-11-15-1259 26 de septiembre de 1974

MEMORANDO : Comdte. Carmelo Gloró
Director, Oficina Inteligencia

DE : Sgto. Alberto Bermúdez #8-8299
Gdia. Jorge Haddock #599

ASUNTO : PIQUETE FRENTE AL COLISEO ROBERTO CLEMENTE

Hoy, 26 de septiembre de 1974, de 7:45 P.M. a 8:20 P.M., el Partido Socialista Puertorriqueño (PSP), y el Consejo Mundial de la Paz, efectuaron un piquete frente al Coliseo Roberto Clemente. El piquete fué en repudio por la presencia de los oficiales de la Guardia Nacional de los Estados Unidos, quienes se encuentran celebrando su conferencia anual en Puerto Rico. A la hora que se estaba efectuando el piquete los oficiales de la Guardia Nacional se encontraban participando de un Banquete en el Coliseo Roberto Clemente.

El piquete se llevó a cabo en la Ave. Roosevelt frente al Coliseo y asistieron alrededor de 375 personas.

Como maestro de ceremonias actuó el individuo Francisco Hernández Ortega, fueron los oradores el Lcdo. Juan Mari Brás por el P.S.P. y el Lcdo. Noel Colón Martínez, por el Consejo Puertorriqueño de la Paz.

Durante el desarrollo del piquete todo transcurrió en orden.

Las siguientes personas que asistieron al piquete fueron identificadas:

| | | |
|---|---|---|
| 1- | Ramón Toledo | 1038 |
| 2- | Reinaldo Torres González | 1046 |
| 3- | Francisco Hernández Ortega | 24133 |
| 4- | Miguel Rivera (fotográfo Claridad) | 1426 |
| 5- | Milagros Rivera | 1282 |
| 6- | Fermín Arraiza | 30220 |
| 7- | José Coss (Padre) | 4457 |
| 8- | Javier Colón Moreda | 4350 |
| 9- | Rosa Mari Pesquera | 1278 |
| 10- | Luis Fernando Coss | 5577 |
| 11- | Ana J. Groneau | 581 |
| 12- | Perry Coss (Luis F. Coss) | 1210 |
| 13- | José Rafael Charrón | 23074 |
| 14- | Héctor Meléndez Lugo | 2686 |
| 15- | Gabriel Hernández Denton | 3908 |
| 16- | Carlos García | 23309 |
| 17- | Carlos Lima Méndez | 578 |

EXAMINADO
ABRAHAN DIAZ GONZALEZ
ANGEL MANGUAL MARTIN
COMISIONADO

009648

| | |
|---|---|
| 18- Vilma Soto | 874 |
| 19- Jenaro Rentas | 27489 |
| 20- Félix Colón Morera | 2710 |
| 21- Wilma Colón | 2059 |
| 22- Luis G. Sala González | 2256 |
| 23- Juan Córdova Dupley | 1378 |
| 24- Rita Soto Felicié | 4168 |
| 25- Firmo Velázquez | 32145 |
| 26- Julieta Muñoz | 3896 |
| 27- Raúl Mari Pesquera | 2577 |
| 28- Carlos Córdova Dupley | 3744 |
| 29- Benjamín Rivalta | 319 |
| 30- Josefina Groneau | 581 |
| 31- José Rafael Coss | 64 |
| 32- Carmen Cruz | 3786 |
| 33- Antonio Gómez Raspaldo | 1888 |
| 34- Angel Agosto | 32097 |
| 35- Carlos J. Sánchez Rodríguez | 5557 |
| 36- Juan Mari Brás | 7008 |
| 37- Noel Colón Martínez | 31725 |
| 38- Juan Rivera | 2 refs. |
| 39- Benjamín Rodríguez c/p Craker Jack de Cayey) | NR |
| 40- Rafael Gómez Serrano | 4773 |
| 41- Judith Crespo Kebler | 4467 |
| 42- Charito Pizarro | 2975 |
| 43- Eva Pizarro | 2929 |
| 44- Arnaldo Enrique Granado Estrada | 4189 |
| 45- Julio Vives Vázquez | 15852 |
| 46- Wilfredo Ríos Martínez | 2955 |
| 47- Providencia Trabal | 20246 |
| 48- Josué D. Rivera Bocanegra | 2351 |
| 49- Luzmilda Rivera | 24549 |
| 50- Alberto Pérez Pérez | 31071 |
| 51- Balbino Colón Martínez | 3676 |
| 52- José Reymundi | 2 refs. |
| 53- Carlos Collazo (Cayey) | 31985 |
| 54- Radamés Acosta Cepeda | 2725 |
| 55- Silvia Domenech | NR |
| 56- Jorge Luis Ríos Orlandi | 3361 |
| 57- Paco Connover | 23036 |
| 58- José Nicolás Medina | NR |
| 59- Juan Geigel | NR |
| 60- Godofredo Vázquez Torres | 4360 |
| 61- Efraín García Osorio | 1716 |
| 62- Alejandro González Malavé | 4047 |
| 63- Lucy Romero | 1401 |
| 64- Federico Fernández Salgado | 3389 |
| 65- Franklin Rivera Rivera | 1430 |
| 66- Flavia Rivera | 24043 |

EXAMINADO

ABRAHAM GONZALEZ

ANGEL M. MARTIN

COMISIONADOS

009649

| | |
|---|---|
| 67- Flora Sánchez | 2033 |
| 68- Pepe Sánchez | 2304 |
| 69- Víctor Meléndez Lugo | 1929 |
| 70- José Sánchez Lugo | 6340 |
| 71- Ismael Cardona Pérez | 29962 |
| 72- Carlos Sánchez c/p Estrella | 5557 |
| 73- Luis Colón Montañez | 1 refs. |

Tablillas

1- 39 D 757
2- 70 D 844
3- 22 T 130
4- 75 T 874
5- 41 T 795
6- 82 F 573
7- 41 T 965
8- 55 D 940
9- 64 L 977
10- 45 V 332
11- 28 W 310
12- 15 T 991
13- 39 K 137
14- 25 H 696
15- 45 D 459
16- 36 T 414
17- 20 T 069
18- 13 T 926
19- 13 S 429
20- 16 K 766
21- 24 F 015
22- 196 736
23- 90 T 682
24- 46 D 379
25- 81 T 987
26- 264 274
27- 92 D 217
28- 72 K 170
29- 42 L 766
30- 17 H 137
31- 69 K 683
32- 71 L 201
33- 79 T 800
34- 78 T 148
35- 61 T 992
36- 25 L 888
37- 83 T 386
38- M 34387
39- 14 T 424
40- 61 T 992
41- 42 L 766
42- 72 V 419
43- 175 083
44- 50 D 811
45- 85 T 808
46-16 T 864
47-24 D 015
48-37 V 189
49-M 30169
50-44 L 913
51-25 F 656
52-95 T 925
53-39 D 382
54-98 T 007
55-42 T 775
56-94 D 259
57-75 T 874
58-42 H 854
59-47 F 920
60-82 T 260
61-18 S 220
62-23 F 793
63-13 L 010
64-41 T 563
65-64 S 429
66-550 595
67-91 F 972
68-34 V 097
69-16 D 664
70-68 F 120
71-82 T 566
72-17 D 928
73-18 L 806
74-69 T 702
75-57 T 256
76-62 T 719
77-74 V 152
78-79 S 529
79-35 L 747
80-91 S 753
81-83 L 034
82-17 D 285
83-95 T 925
84-29 V 205
85-56 D 926
86-86 D 763
87-97 L 786
88-44 L 739

Personal en Servicio

1-Pol.José D.Acosta
2-Pol.José Colón
3-Sr.Pedro Negrón
(Fotógrafo)

EXAMINADO
ABRAHAN DIAZ GONZALEZ
ANGEL MANUEL MARTIN
COMISIONADOS

009650

7008

NOC/11/12/943 26 de septiembre de 1974

ASUNTO : PIQUETE

Para informar que el día 26 de septiembre de 1974 y de 6:30 PM a 8:15 PM, frente al Coliseo Roberto Clemente, la FUPI y el PSP llevaron a cabo un piquete en protesta de cónclave a realizarse en el Coliseo con unos oficiales del Ejército de E.U. y la Guardia Nacional de P.R. Entre otros estaban:

1- José R. Coss - 64
2- Manuel Coss - 1458
3- Rosa Mari Pesquera - 1278
4- Nieves Rodríguez - 3649
5- Carmen Rivera - 780
6- Tata Ortiz - ref.
7- Miriam Rodríguez - ref.
8- Félix Colón - [illegible] (2710)
9- Néstor Colón Moreda - 3067
10- Noel Colón - 3640
11- Juan Mari Bras - 7008
12- Teresa Del Valle - ref.
13- Angela Delgado - 2051
14- José Hernández - ref.
15- José Méndez - ref.
16- Juan Robles - 2454
17- Flavia Rivera - 24043
18- Santos Rivera - 1843
19- Jaime Torres - ref.
20- Domingo Torres - 2947
21- Mildred Sotomayor - 4445
22- Miguel Irizarry - ref.

Habló Noel Colón Martínez, quien dijo que los que se reunían eran invasores y habían pisoteado la tierra y habló del Ejército de .EU. como uno de los más homicida y criminales del mundo. Dijo además que teníamos enemigos exteriores e interiores con relación a los militares de E.U. en Puerto Rico.

Juan Mari Bras dijo otro tanto en contra del Ejército yanqui y señaló entre otras cosas que la Guardia Nacional o pala del sistema, algún día se virará en contra del mismo sistema.

EXAMINADO
ANGEL MANUEL MARTIN
COMISIONADOS

DISTRIBUCION:
(1) 4-6
(1) 4-4
(1) 207-HE-2
(1) Especialistas
(15) Con carpeta
Tarjetas de referencia

009651

7008

ESTADO LIBRE ASOCIADO DE PUERTO RICO

POLICIA DE PUERTO RICO

NOC/11/2/1365

DIRIJA TODA
LA CORRESPONDENCIA OFICIAL
AL SUPERINTENDENTE
APARTADO 03C HATO REY, P. R. 00918

25 de septiembre de 1974

MEMORANDO A : Comdte. Carmelo Gloró
Director, Oficina Inteligencia

DE : Sgto. Alberto Bermúdez 8.8299

ASUNTO : Piquete del PSP frente al Coliseo Roberto Clemente

Para su conocimiento le informo que mañana jueves 26 de los corrientes empezando a las 7:00 P.M. el Partido Socialista Puertorriqueño (PSP) efectuará un piquete frente al Coliseo Roberto Clemente en repudio a la presencia de la Conferencia Nacional de la Guardia Nacional que se está llevando a cabo en Puerto Rico.

Este piquete se llevará a cabo en dicho lugar ya que los miembros de la conferencia de la Guardia Nacional tienen programado una actividad para celebrarse en el Coliseo Roberto Clemente ese día comenzando a las 7:00 P.M.

El Lcdo. Juan Mari Brass está exhortando a los líderes independentistas de otros partidos a que se unan a este piquete.

Se le dio conocimiento al Comdte. Ruíz del Area Metropolitana.

009652

7008

NOC/11/12/906 25 de septiembre de 1974

MEMORANDO A : Comdte. Carmelo Gloró
Director Oficina Inteligencia

De : Pol. Jorge Haddock #599 (Fdo.)

Asunto : REUNION PSP EN LA CASA DE JUAN MARI BRAS (7008) EN SAN JERALDO, RIO PIEDRAS

Para informarle que mientras hacíamos un recorrido por el area de San Jeraldo y notamos que en la residencia la cual se mencionó en el asunto se encontraban reunidos unos 15 militantes del PSP, esto fue a las 9:30 PM y ésta terminó a las 10:30 P.M.

Personas identificadas:

1- Raúl Mari Pesquera - 2577
2- Pery Coss - 5577
3- Fernando Coss (Padre) - 4457
4- Rosa Mari Pesquera - 1278
5- Gervasio Morales - 7411
6- José Rafael Coss - 64

Vehículos identificados:

1) 4904 - HD
2) 42 D 118
3) 40 W 197
4) 42 F 920
5) 80 T 360
6) 79 S 529
7) 59 D 244
8) 35 W 827
9) 40 D 386
10) 63 D 458
11) 21989 X
12) 88 L 653
13) 36 T 414
14) 20 T 001

DISTRIBUCION:
(1) 4-4
(7) Mencionados

EXAMINADO
ABRAHAM DIAZ GONZALEZ
ANGEL MANUEL MARTIN
COMISIONADOS

009653

7008

NOC/11/12/1056 7 de noviembre de 1974

DESGLOSE DEL DOCUMENTO 4-0-7

Según memorando AO-7-1-921, fechado 25 de septiembre 1974, del Area Oeste, se informa que las personas abajo mencionadas asistieron a la celebración del "Grito de Lares" el 23 septiembre 1974.

| | | |
|---|---|---|
| 1. | Jaime Morales | 4544 |
| 2. | Flora Montero Vda. Rivera | 2589 |
| 3. | José Fco. Román Hernández | 3352 |
| 4. | Gertrudis Meléndez | 590 |
| 5. | Francisco Manrique Cabrera | 619 |
| 6. | Raúl Mari Pesquera | 2577 |
| 7. | Juan Mari Bras | 7008 |
| 8. | Vicente Maurás | 3425 |
| 9. | Carlos Musiñac | 23940 |
| 10. | Oscar Muñiz Torres | 3156 |
| 11. | Héctor Meléndez Lugo | 2686 |
| 12. | Hibraim Monteverde | 1714 |
| 13. | Carlos Mari Borrero | 1352 |
| 14. | Hernán Méndez Gómez | 2414 |
| 15. | Rubén D. Maríntez Silva | 31265 |
| 16. | Amado Morales | 31960 |
| 17. | Alberto L. Márquez Castillo | 30619 |
| 18. | Harry Muñoz Valladares | 2920 |
| 19. | René Martínez Malavé | 27307 |
| 20. | René Martínez Agís | 32030 |
| 21. | William Muñiz Vicente | 31912 |
| 22. | Julio Marín | 2862 |
| 23. | Waddy Medina Vélez | 381 |
| 24. | José M. Marti Barreto | 27571 |
| 25. | Freddy Montes Borras | 4648 |
| 26. | Carmen Méndez Medina | 28607 |
| 27. | Sergio Martínez Caraballo | 6716 |
| 28. | Edwin Feliciano Grafals | 7373 |
| 29. | Efraín Fernández | 2792 |
| 30. | Loida Figueroa Mercado | 13910 |
| 31. | Miguel Figueroa Rodríguez | 30422 |
| 32. | Harry Feliciano Grafals | 23191 |
| 33. | Francisco Flores Cruz | 5500 |
| 34. | José Feliciano | 2543 |
| 35. | Samuel Feliciano Colón | 1670 |

EXAMINADO
ABRAHAM DIAZ GONZALEZ
ANGEL MANUEL MARTIN
COMISIONADOS

(35) MENCIONADOS

009654

7008

23 de septiembre de 1974

El lunes 23 de septiembre de 1974, y a las 9:00 A.M. Justo Rivera, acompañado por unos amigos se dirigió hacía Lares, para presenciar una vez más la celebración del famoso "Grito de Lares" Se observó que de diferentes partes de la isla, comenzaron a llegar caravanas de carros debidamente abanderados. Habian del Partido del P.S.P. del M.S.P. del nacionalista y del comunista.

La Sra. Juanita Oleda fue entrevistada y ella expresó que por ahora se halla haciendo banderas de P.R. para vendere las a otros partidos y que siempre se hallaba activa en el Partido Nacionalista.

Se encontraba también allí la Sra. Carmen Beicome, la cual indicó que ella estuvo en Nueva York y allí organizó un grupo que estaba dispuesto a venir armados a P.R. En Nueva York operaban como un Club civico para no levantar sospechas. Ella hizo un viaje a Puerto Rico para hablar con el liderato en Puerto Rico y ofrecer los servicios de ella y su grupo, pero no pudo hacer nada porque el alto liderato le informó que sus planes por ahora no eran presisamente atacar con armas. Habian otros futuros planes, pero no con lucha armada. Luego ella fue a Nueva York y cedió el grupo a otras personas y se vino a vivir a Puerto Rico a la calle Valparaiso #721 en Barrio Obrero de Santurce.

Se encontraban además Juan Jaca y Pipo Castillo quien pertenece al Partido Nacionalista. Después de algunos minutos de conversación salió a relucir el tema del señor Raúl De Jesús Torres.

De las personas que se encontraban en dicha actividad fue posible identificar los siguientes :

| | | |
|---|---|---|
| 1- | Juan Mari Bras | 7008 |
| 2- | Rubén Berrios | 32053 |
| 3- | Norman Pietri | 20669 |
| 4- | Pedro Baigés Chapel | 26562 |
| 5- | Eras'mo Bando | 5394 |
| 6- | Enamorado Cuesta | 986 |
| 7- | Julio Muriente | 26173 |
| 8- | Evangelista González | 462 |
| 9- | Juanita Ojeda | 3083 |
| 10- | Tato Castillo | Ref. |
| 11- | Carmen Pérez | 1341 |
| 12- | Luis Guillermo Millet | Ref. |
| 13- | Foisell Marrero | Ref. |
| 14- | Dolores Vázquez | Ref. |
| 15- | Ferdinand Bibiloni | Ref. |
| 16- | Isidro Colón | Ref. |
| 17- | Alfredo González | Ref. |

EXAMINADO
ABRAHAM JUAZ GONZALEZ
ANGEL M. [illegible] 609855
COMISIONADOS

DESGLOSE

(1) 4-4
(1) 4-9
(1) 4-HE-4
(1) Especialista

7008

NOC-11-15-1218

17 de septiembre de 1974

MEMORANDO A : Comdte. Carmelo Gloro
Director, Oficina Inteligencia

DE : Det. Rafael Moreno #9-470
Pol. Juan Bruno #7773

ASUNTO : MITIN P.S.P.

Para informar que hoy, 17 de septiembre de 1974, se llevó a cabo un mitin frente a los puertos de la Sea Land, ubicado en el terminar de Puerto Nuevo.

El mitin comenzó a las 12:00 M. con unas 35 personas aproximadamente.

El acto lo comenzó Roy Brown cantando canciones de protesta, luego hizo uso de la palabra, el Secretario General del Partido Socialista Puertorriqueño, Juan Mari Brás.

Este habló del alto costo de la vida y los bajos sueldos, además hizo una invitación a los actos de conmemoración del "Grito de Lares" en Lares el 23 de septiembre próximo.

A continuación lista de personas identificadas en dicho mitin:

1- Roy Brown Ramírez 6665
2- Francisco Hernández 24133
3- Milagros Rivera 1282
4- Juan Mari Brás 7008
5- Josefina Grouneau García 581

El acto terminó a las 12:35 P.M.

DOMINGO ABRAHAM DIAZ GONZALEZ
ANGEL MANUEL MARTIN
COMISIONADOS

009656

Relación de tablillas de autos usados por miembros del Partido Socialista Puertorriqueño que se encontraban en dicho acto.

| | |
|---|---|
| 1- 50 D 202 | Volkswagen azul |
| 2- 46 D 379 | Dodge |
| 3- 29 V 840 | |
| 4- 175 0 43 | guagua usada como tarima |

Distribución
(1) 4-4
(5) Con Carpeta
(1) Extra para Tnte. Jos.

EXAMINADO
ABRAHAM DIAZ GONZALEZ
ANGEL MANUEL MARTIN
COMISIONADOS

009657

7028

NOC-11-15-1205

16 de septiembre de 1974

MEMORANDO A : Comdte. Carmelo Gloró
Director, Oficina Inteligencia

DE : Pol. Erving Rodríguez #6667

ASUNTO : REUNION DEL SECRETARIO GENERAL DEL PSP JUAN MARI BRAS Y EL PRESIDENTE DEL PIP RUBEN BERRIOS

Hoy, 16 de septiembre de 1974, a las 9:15 A.M., se personó al Colegio de Ingenieros Arquitectos y Agrimensores de Puerto Rico en la Urb. Roosevelt de Hato Rey, el Secretario General del PSP, Juan Mari Brás y allí se reunio hasta las 12:25 P.M. El Sr. Juan Mari Brás viajaba en el auto marca Dodge, color dorado, tablilla 46 D 379 y lo acompañaba una joven color trigueña, con espejuelos y de 5'2" más o menos de estatura y el chofer del automóvil en que viajaba.

Además a las 12:50 P.M., se personó frente a la Plaza del Mercado de Río Piedras, donde había un mitin del P.S.P. y allí se dirigió a un grupo de personas de aproximadamente 50 personas. Habló por espacio de 15 minutos y exhortaba a los presentes para que asistan al Grito de Lares a celebrarse el día 23 de septiembre de 1974.

Distribución
(1) 4-4
(1) 4-9
(2) Con Carpeta

EXAMINADO
ABRAHAM DIAZ GONZALEZ
ANGEL MANUEL MARTIN
COMISIONADOS

009658

7028

NOC-11-3-306

13 de septiembre de 1974

MEMORANDO A : Director Oficina Inteligencia

DE : Pol. Benito Pacheco #1514

ASUNTO : MITIN POR EL PSP

Para informar que según querella recibida por el Gdia. Raúl Fuentes 4221 del Centro de Mando del Pataullero Ríos #5269 Patrulla #111 de San Juan, quien informó que hoy 13 de septiembre de 1974 entre las horas 12:00 M. a 1:00 P.M. y en el Paseo Covadonga, frente al Edificio de Hacienda San Juan se llevó a cabo un mitin del PSP donde participaron diez personas, entre ellas el Lcdo. Juan Mari Bras, con el propósito de invitar a la ciudadanía a concurrir a conmemorar el Grito de Lares en Lares. Dicho mitin fue atendido por la Policía de San Juan.

EXAMINADO
ABRAHAM DIAZ GONZALEZ
ANGEL MANUEL MARTIN
COMISIONADOS

009659

NOC-11-14-719

12 de septiembre de 1974

MEMORANDO A : Comandante Carmelo Gloró
Director Oficina Inteligencia

Agente. Orta 8524

DE : Agente Wigberto Orta #8524

ASUNTO : C O N F I D E N C I A

Me informó el Tnte. Vázquez, Comandante del Dtto. Policial de Toa Alta que el Sr. Francisco Cordero Soto (N.R.) es un miembro del PSP de dicho pueblo. Actualmente es el lider de los invasores de terrenos en dicho municipio y lo visitan en su hogar varios líderes de los movimientos separatistas del país. Entre ellos mencionó a Juan Mari Bras (7008) y José Nicolas Medina Fuentes (2383).

Hice un recorrido por la residencia del Sr. Cordero y noté que frente a su hogar tiene un rótulo que lee como sigue: "El policía no es tu amigo a tiros y macanasos". A través de la ventana de su hogar noté que tiene colgada la bandera de Puerto Rico sola.

Este individuo posee guagua Pick up Ford, modelo 1970 con tablilla 201-449 y posee lieencia de conductor de vehículos pesados 818141.

Le informo ésto para su conocimiento y acción al respecto.

EXAMINADO
ABRAHAM DIAZ GONZALEZ
ANGEL MANUEL MARTIN
COMISIONADOS

009660

7008

NOC-11-14-715

12 de septiembre de 1974

MEMORANDO A : Comandante Carmelo Gloró
Director Oficina Inteligencia

DE : Det. Carmelo Cruz 9-4248

ASUNTO : POSIBLES ACTIVIDADES DE LA FEPI PARA CELEBRARSE HOY

Para conocimiento de esta oficina deseo informar que hoy, 12 de septiembre de 1974 a las 7:30 A.M., recibí una llamada telefónica de una persona de entero crédito para informarme lo siguiente:

Que hoy, 12 de septiembre de 1974 los estudiantes de la FEPI de la Escuela Dr. José M. Lazaro de Country Club, en Carolina celebraran un mitin frente a la referida escuela. En el mismo estará Juan Mari Bras (7008), Secretario General del P.S.P. Esto será a las 12:00 M.

Tambien en la Escuela Sotero Figueroa de la Urb. University Garden's de Río Piedras se efectuará una charla relacionada con la vida de Don Pedro Albizu Campos a las 11:30 A.M.

Le informo esto para su conocimiento y fines que estime necesario.

Se le dió conocimiento al Comdte. Policarpio Ruiz del Area Metropolitana.

DISTRIBUCION:
(1) 4-6-13
(1) 4-4
(1) Con carpeta

EXAMINADO
ABRAHAM DIAZ GONZALEZ
ANGEL MANUEL MARTIN
COMISIONADOS

009361

7008

*OFICINA DE INTELIGENCIA*
*NCC/11/4/754*

*11 de octubre de 1974*

*DESGLOSE DEL DOCUMENTO 4-0-1*

*En memorando confidencial NCC/11/4/754, fechado el 12 de septiembre de 1974, suscrito por el Det. Enrique Torres, aparece que el día 12 de septiembre de 1974, las siguientes personas asistieron a una actividad en el Cementerio del Viejo San Juan, depositando ofrendas florales en la tumba de Pedro Albizus Campos.*

1- *Isolina Rondón 308*
2- *Blanca Canales 2*
3- *Juanita Ojeda Maldonado 3083*
4- *Manuel Negrón Nogueras 171*
5- *Eufemio Rodríguez Pérez 1187*
6- *Isabel Rosado 33*
7- *Martín Rodríguez Atiles 9609*
8- *Amado Alonso 4699*
9- *Eduardo Guzmán 28606*
10- *José Enamorado Cuesta 986*
11- *Néstor Nazario Trabal 30481*
12- *Manuel Negrón Nogueras 171*
13- *Pedro Albizus Meneses 10671*
14- *Julio Pinto Gandía 90*
15- *Juan Rios Figueroa 10217*
16- *Juan Jaca Hernández 48*
17- *Juana Rosa Amill 1488*
18- *Gertrudes Meléndez 590*
19- *Julio Torres Sánchez 32004*
20- *Juan Bautista Pérez 10395*
21- *Paublino Castro Abolafia 73*
22- *Lcdo. Juan Mari Brás 7008*
23- *Juanita González Boullerce 413*
24- *Santos Tapia Sostre 5677*
25- *Alfredo del Valle Viera 4661*
26- *Gabriel Mezquida Quiñones 29802*
27- *Gervacio Morales Rivera 7411*
28- *Pedro Aviles Vargas 16863*
29- *Félix Juan Feliciano Rosario 30406*

EXAMINADO
ABRAHAM DIAZ GONZALEZ
ANGEL RAMIREZ
COMISIONADOS

009662

*(29) mencionados*

7008

NOC-11-14-721 10 de octubre de 1974

DESGLOSE 4-4

Las personas que más adelante se mencionan el día 11 de septiembre de 1974 asistieron a actividad separatista en la calle Humacao, esquina Amalia Marín en la Urb. Santa Rita de Río Piedras, según informe NOC-11-14-720 fechado el 12 de septiembre de 1974, del Pol. Oscar Cortes y el Pol. Luis A. Ocasio de ésta oficina.

| | |
|---|---|
| 1- Carlos Gallizá | 1424 |
| 2- Noel Colón Martínez | 31725 |
| 3- José Echevarría (Chileno) | 23702 |
| 4- Juan Mari Bras | 7008 |
| 5- Fermín Arraiza | 30220 |
| 6- Narciso Rabell Martínez | 25960 |
| 7- Arturo Grant Pardo | 1924 |
| 8- Radames Acosta Cepeda | 2725 |
| 9- Osvaldo Romero | 2439 |
| 10- Carlos Fonseca Orta | 23186 |
| 11- José Marcano Romero | 27518 |
| 12- Miguel Rivera | 1426 |
| 13- Marsha Linda Waterston | 1744 |
| 14- Roy Brown | 6665 |
| 15- Eleazar Fernández Diamante | 31621 |
| 17- Federico Fernández Salgado | 3389 |

EXAMINADO
ABRAHAM DIAZ GONZALEZ
[illegible] MARTIN
COMISIONADOS

009663

(17 mencionados)

7008

NOC-11-15-1189

12 de septiembre de 1974

MEMORANDO A : Comdte. Carmelo Gloró
Director, Oficina Inteligencia

DE : Pol. Carlos S. Santiago #8311

ASUNTO : INFORMACION CONFIDENCIAL

Para informar que ayer, 11 de septiembre de 1974, un cooperador me informó que hoy, 12 de septiembre de 1974, en horas de la noche y en el Condominio Valencia de Río Piedras, el Partido Socialista Puertorriqueño llevará a efecto una reunión donde asistirán los líderes de dicho partido, tales como Juan Mari Brás, Carlos Gallizá y otros.

Dijo que no pudo conseguir el número del apartamento donde celebrarán dicha reunión, pero de conseguirlo durante el día de hoy, me lo informará.

Continuó diciendo que al Condominio Valencia se han mudado los siguientes separatistas:

1- Samuel López Vale - Al apartamento 314. (1 ref.)
Este es miembro del PSP y pertenece a la Junta de directores de dicho condominio.

2- Benjamín Rivalta - Al apartamento #1311. (319)
Pertenece al Partido Socialista Puetorriqueño

Acompaño libro titulado "Boletín de Información, Comité Central del Partido Comunista Búlgaro. Este libro fué encontrado en un elevador de dicho condominio por el cooperador.

EXAMINADO
ABRAHAM [illegible]
ANGEL MANUEL MARTIN
COMISIONADOS

Distribución
(1) 4-4
(4) Con Carpeta - Tar. de ref.

009664

7008

12 de septiembre de 1974

Para informar que el miércoles 11 de septiembre de 1974, hora 8:00 P.M. en la calle Humacao, esquina Amalia Marin, Santa Rita, Río Piedras se llevó a cabo un acto politico, auspiciado por el Consejo Puertorriqueño de la Paz. El aniversario del golpe de Estado perpetrado contra el pueblo chileno y su unidad popular el 11 de septiembre, por parte de la junta militar facista.

En este acto los oradores fueron Carlos Gallizá y Noel Colón Martínez. Lo primero que se hizo fue poner una grabación de el último discurso que dio el Presidente chileno Salvador Allende a Fidel Castro. Luego de esto pasó a la tarima el grupo semilla del comité de Capetillo, quienes interpretaron dos (2) canciones. Procedieron a llamar al Vice-Presidente del Consejo Puertorriqueño de la Paz, Carlos Gallizá. El mismo comenzó alzando el brazo izquierdo y dijo Chile vencerá. También dijo que si la junta militar Facista, se creia que las fuerzas progresistas de Chile se habian enterrado con el presidente Salvador Allende estaban bien equivocados ya que ahora habian más militantes, más coraje y más deseos de libertad ya que habian llegado al colmo de la represión y al colmo de la represión. Continuó diciendo que el factor principal de la revolución era la sorpresa y que en chile no tardaría en darse dicho factor.

Luego de esto pasó a la tarima el cantante Roy Brown, quien escojió tres canciones a tono con el pueblo Chileno. Más tarde llamaron a la tarima al Presidente del Consejo Puertorriqueño de la Paz, Noel Colón Martínez.

A esta actividad asistieron un promedio de 200 personas:

INDENTIFICADAS

| | | | |
|---|---|---|---|
| 1- Juan Mari Bras | 7008 | 20- Luis Santiago | 4131 |
| 2- Raúl Mari | 2577 | 21- Julia L. Elias | 4132 |
| 3- Reinaldo Méndez | 4713 | | |
| 4- César Soto | 3757 | | |
| 5- Manolo Coss | 1458 | DESGLOSE | |
| 6- José T. Coss | 4457 | | |
| 7- Luis F. Coss | 5577 | (1) 4-16 | |
| 8- Manuel Maldonado | 29326 | (1) 80-H-3 | |
| 9- Carlos Gallizá | 1424 | (1) Estudios y Analisis | |
| 10- Noel Colón Martínez | 31725 | (1) Especialistas | |
| 11- Roy Brown | 6665 | | |
| 12- Javier Colón | 4350 | | |
| 13- Iván Colón | 3675 | | |
| 14- Carlos Vargas | 2717 | | |
| 15- Alejandro González | 4047 | | |
| 16- Ernesto Curiel | 4336 | | |
| 17- William Rivera | Ref. | | |
| 18- José Dávila9 | 2089 | | |
| 19- Nicolás Médina | 2383 | | |

EXAMINADO
DIAZ GONZALEZ
ANGEL MANUEL MARTIN
COMISIONADOS

009665

7008

12 de septiembre de 1974

Para informar sobre el mitin que se celebró en la calle Humacao frente a los hospedajes de señoritas, el día 11 de septiembre de 1974, hora 8:00 P.M. El mismo fue auspiciado por el Consejo General de la Paz, en honor a Chile. En el primer aniversario del golpe facista contra ese pueblo, donde fue muerto su presidente Salvador Allende.

En el acto fue maestro de ceremonia José Feliciano. El acto artistico estuvo a cargo del grupo semilla de la calle Capetillo y de Roy Brown, los cuales cantaron unas cuantas canciones de protesta. Los oradores de la noche fueron, Carlos Gallizá Noel Colón Martínez y un tal Don José, Chileno, Res. en Puerto Rico.

Carlos Gallizá narró un encuentro que tuvo es Cuba con la hija del fenecido Salvador Allende, donde ella le contó que cuando el ataque a Chile estaba en Palacio llevando el documento de la independencia y cuando los soldados la registraron un soldado se lo quitó y lo rompió. Noel manifestó que había que hacer la lucha armada donde el obrero seaquien tenga las armas para triunfar. Que no pase como en Chile donde los burgueses eran los que tenian las armas.

Estas y otras palabras son las que siempre dicen a la tribuna. Que para haber independencia tiene que haber socialismo y que la alternativa socialista va. A esta actividad fueron alrededor de 500 personas.

De las personas que asistieron a dicho acto fue posible identificar los siguientes :

| | |
|---|---|
| 1- Juan Mari Bras | 7008 |
| 2- Raúl Mari Pesquera | 2577 |
| 3- Reybaldo Méndez | Ref. |
| 4- Pedro Feliz | 4680 |
| 5- Frank Amstrong | Ref. |
| 6- Eva Colón | Ref. |
| 7- Antonio Dávila | Ref. |
| 8- Antonio Burgos | Ref. |
| 9- Salvador De la Cruz | 4120 |
| 10- Julio Torres Sánchez | 32004 |
| 11- Antonio Maldonado | 2960 |
| 12- Catalino Díaz | Ref. |

DESGLOSE

(1) 4-4
(1) 4-6
(1) 4-6-13
(1) Estudios y Analisis
(1) Especialistas

EXAMINADO
ABRAHAM DIAZ GONZALEZ
ARGELIO MANUEL MARTIN
COMISIONADOS

009666

7028

NOC-11-14-705

11 de septiembre de 1974

MEMORANDO A : Comandante Carmelo Gloró
Director Oficina Inteligencia

DE : Pol. José D. Acosta #1586

ASUNTO : MITIN P.S.P. FRENTE A LA CERVECERIA CORONA, PDA. 20, SANTURCE

Hoy, 11 de septiembre de 1974, hora 12:05 P.M. a 12:40 P.M., se celebró un mitin, auspiciado por el P.S.P. frente a las oficinas ejecutivas de la Cervecería Corona, calle Las Palmas, Santurce. Habían 45 personas entre empleados y público.

Se dirigió a los presentes el Lcdo. Juan Mari Bras, Secretario General del Partido Socialista Puertorriqueño. El propósito del mitin era un saludo al Grito de Lares y la campaña del PSP "La Alternativa Socialista Va", según libro publicado recientemente y que está en el mercado. Este mitin era para orientar a los empleados de la Cervecería Corona.

El PSP se propone organizar a toda la clase obrera de éste país. Luego que se organisen estaran en puestos altos y los que actualmente obstentan esos puestos, tanto el gobernador como todos sus secuases, la masa obrera los aplastará.

Dice que hay un puñado de gente que son los beneficiados con el esfuerzo que realizan la masa obrera. Ellos tienen el mismo derecho porque tienen la misma inteligencia, la misma capacidad y el mismo valor, pero no lo pueden ejercer por ser unos pobres trabajadores.

ABRAHAN DIAZ GONZALEZ
COMISIONADO

En un país socialista, como espera que sea Puerto Rico pronto, los trabajadores tienen empleo, tienen las mejores medicinas y son los dueños de todo. Estados Unidos ha permitido un criminal como presidente y en la actualidad Puerto Rico se está copiando. Llama a la Policía aparentemente para proteger en las huelgas y es unicamente para macanearlos.

009667

Terminó diciendo que deben despertar tanto en Puerto Rico como en Estados Unidos de un sistema de gobierno descompuesto. Invitó a todos los presentes para celebrar el día 23 de septiembre de 1974 "El Grito de Lares".

Personas identificadas:

1- Lcdo. Juan Mari Bras 7008
2- Milagros Rivera 1282
3- Francisco Hernández Ortega 24133
4- Carlos García - Fotógrafo 23309
5- Silverio Pérez - Cantante 1510

Autos usados en la actividad:

1- V.W. color azul - 50 D 811
2- V.W. guagua color amarilla, capota blanca - 87 D 063
3- guagua Chev. Pic-Up, color azul C-175-083

Nota: Usaron altoparlante y una planta pequeña de general corriente.

DISTRIBUCION:
(1) 4-4
(5) Con carpeta

EXAMINADO
ABRAHAN DIAZ GONZALEZ
ANGEL RAFAEL MARTIN
COMISIONADOS

009668

11 de septiembre de 1974

ASUNTO : ACTO CONSEJO DE LA PAZ

Hoy 11 de septiembre de 1974, de 8:10 P.M. a 10:15 P.M. estuvieron entre la calle Humacao y esquina Amalia Marín en Río Piedras, las siguientes personas:

1- Iván Colón 3675
2- Néstor Colón 3640
3- Luis F. Coss 5577
4- Manuel Coss 1458
5- Javier Colón 4350
6- Felix Colón 2710
7- Luis Santiago 4131
8- José A. Moreta 3895
9- Carlos Vargas 2717
10- Luis Guzmán 4341
11- Tomás Pérez López 4383
12- José Gamalier González 4411
13- Julia Elias 4132
14- Luis Sánchez 4631
15- José Feliciano 2460
16- Teresa Cruz 1164
17- Héctor Vélez 4139
18- Francisco Rivera 2956
19- Raúl Mari 2577
20- Brunilda Groennou 2875
21- Josefina Groennou 581
22- Milagros /Rivera 1282
23- César Soto 3757
24- Angela Delgado 2051
25- Sonia Martínez 4385
26- Angel Colón 996
27- Juan Mari Bras 7008
28- Dany Vázquez Ref.
29- Efrain Nieves 3636
30- Zoraida Ortíz 4387
31- Walter Rodríguez 31949
32- C rlos Gallizá 1424
33- Betzaida Cardona 4683
34- Roy Brown 6665
35- Celsa Rivera 4579
36- Pedro Oscar Cruz Ref.
37- Ernesto Curiel 4336
38- M rcos Pastrana 4535
39- José Ríos 3361
40- Alejandro González 4047
41- Francisco H rnandez 24133
42- Iván Rivera 30374
43- Taina Santiago 2093
44- Salvador De la Cruz 4120
45- Santos Rivera 1843
46- Edwin Falcón 2602
47- Carlos García 23309
48- Harry Melendez 4599
49- Elfredo Vélez 4733
50- Juan González 1931
51- Adrian Molina 4629
52- Luis Castro 1070
53- Justo Méndez 2349
54- Diana Nieves Ref.
55- Silvia Rodríguez 4730
56- Rafael Gómez Ref.
57- Reinaldo Mendez 4713
58- Vanesa Pujols Ref.
59- José N. Médina 2383
60- José S. Lugo 6340
61- Nitza Meléndez 3036
62- Framk Amstrong Ref.
63- Ligia Ríos Ref.
64- Jhonny Sampson 2300
65- Glorita Rosado Ref.
66- Ivonne Sierra Ref.
67- Lilliam Marrero Ref.
68- Julio Muriente 26173
69- Pablo Torres 3960
70- Carmen Báerga Ref.

Este acto fue auspiciado por el Consejo de la Paz. Asistieron aproximadamente 350 personas. Los oradores principales fueron Carlos Gallizá, Noel Colón, José Echevarría.

DESGLOSE

(1) 4-16
(1) 4-4
(1) 4-6
(1) 4-6-13
(1) Estudios y Analisis
(1) Especialistas

009069

NOC-11-3-295

11 de septiembre de 1974

MEMORANDO A : Director Oficina Inteligencia

DE : Agente Luis Felipe Rivera 9-297

ASUNTO : MITIN P.S.P.

Para informar que hoy 11 de septiembre de 1974 hora 11:45 A.M. se llevó a efecto un mitin frente a Obras Públicas en la Ave. De Diego Pda. 22 Santurce.

En el acto estaba presente el Lcdo. Juan Mari Bras, quien no hizo uso de la palabra por motivo de la fuerte lluvia.

A las 12:15 P.M. se marchó del lugar en el auto #46D375 en unión a dos personas.

El acto que tenían programado no se llevó a efecto por los motivos antes mencionados. Estos estuvieron 30 minutos en el sitio.

EXAMINADO
ABRAHAN DIAZ GONZALEZ
ANGEL MANUEL MARTIN
COMISIONADOS

009670

NOC-11-18-305

4 de octubre de 1974

DESGLOSE DEL DOCUMENTO 4-4

En Memo NOC-11-18-304 fechado el 10 de septiembre de 1974 y suscrito por los Policías Pedro J. Gómez y José D. Acosta #1586, informan que el día 10 de septiembre de 1974 se celebró un mitin auspiciado por el P.S.P., frente a las Oficinas de la Autoridad de Fuentes Fluviales en la Pda. 16 1/2 en Santurce. Al mismo asistieron las siguientes personas:

1- Juan Mari Brass #7008
2- Francisco Hernández Ortega #24133
3- Ray Brown #6665
4- Genaro Rentas #27489
5- José Cruz #2932
6- Carlos J. Sánchez Rodríguez #5557
7- Carlos García (Fotógrafo) #23309
8- Angel M. Agosto Agosto #32097
9- Luis Simot #2837
10- Iván Guillermo Rivera Cabrera #30374

(10 Mencionados)

EXAMINADO
ABRAHAN DIAZ GONZALEZ
ANGEL MANUEL MARTIN
COMISIONADOS

009671

7008

NOC/11/2/1260

9 de sept. de 1974

MEMORANDO A : Comdte. Carmelo Gloró
Director, Oficina Inteligencia

DE : Det. José M. Montañez 9-3447
Pol. Rafael Rosario #194
Rafael Rosa #194

ASUNTO : MITIN Y ACTO MUSICAL

Hoy, 9 de los corrientes de 12:00 M. a 12:50 P. M. un grupo de 15 miembros del Partido Socialista Puertorriqueño llevaron a cabo un mitin y acto musical frente al Edif. del Depto. del Trabajo en Hato Rey.

La actividad musical estuvo a cargo del grupo "Semilla", quien entonó varias canciones de protesta.

Luego el secretario general de la agrupación licenciado Juan Mari Bras (7003), se dirigió a un grupo de 75 personas en su mayoría empleados del mencionado departamento exhortándolos a apoyar la Alternativa Socialista y que acompañaran a los movimientos independentistas del país a su pelegrinación al pueblo de Lares, para conmemorar el llamado Grito de Lares.

La actividad terminó en completa normalidad.

A continuación personas identificadas:

1- Juan Mari Bras (7003)
2- Milagros Rivera (1232)

EXAMINADO
ABRAHAM DIAZ GONZALEZ
ANGEL MANUEL MARTIN
COMISIONADOS

009672

3- Francisco Hernández Ortegas (24139)
4- Benjamín Torres Rivera (1775)
5- Martha Hernández Fabellán (1410)
6- Carlos García (23309)
7- Brunilda Cronou (2875)
8- Edwin Falcón Colón (2602)
9- Ramón S. Conrada del Río (2038)

Autos identificados:

1- C- 158309
3- C- 176 089

Adjunto propaganda repartida en el lugar.

Distribución:

(1) 4-4
(9) Con Carpeta

ABRAHAM [illegible]
ANGEL MANUEL [illegible]
COMISIONADOS

009673

7008

ESTADO LIBRE ASOCIADO DE PUERTO RICO
POLICIA DE PUERTO RICO
OFICINA DE INTELIGENCIA

26-914

EL MUNDO

NEW YORK TIMES

EL VOCERO

SAN JUAN STAR

# Locutor insiste cura se metió en política

Por José A. Purcell

Acusando al Padre Manuel González de haber tergiversado la verdad de lo ocurrido en la Catedral de Caguas el pasado sábado, el conocido locutor de noticias de la emisora WBMJ-Radio Rock, José Lebrón Gómez, aseguró a este redactor que el sacerdote González usó la santidad de la Iglesia y el sermón ofrecido desde el púlpito para lanzar ataques contra la actual administración.

Recalcó Lebrón Gómez que está dispuesto a retar al Padre González para que sostenga que no "dio un mini-mitin político en sus sermones del sábado". Aseguró el locutor que no quiso al principio envolverse en una controversia pública con el religioso, pero que después de haber leido la entrevista con el sacerdote y al notar que no estaba diciendo la verdad, decidió hacer públicas sus declaraciones.

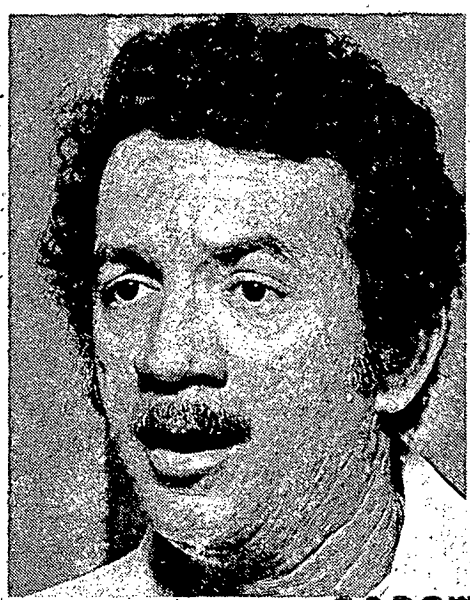

JOSE LEBRON GOMEZ
Yo estaba alli y lo oi

209674

Subrayó Lebrón Gómez que en efecto el cura habló en forma crítica de los aumentos en las tarifas del agua, de la luz y del teléfono e instó a la feligresía a apoyar el "boicot" contra la Autoridad de las Fuentes Fluviales, según lo insta Juan Mari Bras.

Aseguró el locutor radial que en forma jactanciosa, el Padre González dijo en su sermón que no le importaba que lo denunciaran ante sus superiores por lo que estaba diciendo. Añadió que ante la posición asumida por el religioso, numerosas personas abandonaron el templo en señal de repudio.

GONZALEZ
ANGEL MANUEL MARTINEZ
COMISIONADOS

7008

SC 061 DE SOG 002 09/25/4 1049

12 4689309 164 0
::

GENERAL FERNANDO CHARDON
JEFE GUARDIA NACIONAL EN PUERTO RICO
CUARTEL GENERAL GUARDIA NACIONAL
PIADETIERRA
SANJUAN

:LA PRESENCIA DE USTEDES,MILITARES AL SERVICIO DEL IMPERIO MAS CRIMINAL QUE HA HABIDO EN LA HISTORIA HUMANA,EN SUELO. PUERTORRIQUENO ES UNA OFENSA ADICIONAL A LA DIGNIDAD DE NUESTRO PUEBLO CUYO DERECHO A LA AUTODETERMINACION E INDEPENDENCIA HA SIDO Y CONTINUA SIENDO SOFOCADO POR VUESTRO GOBIERNO POR LA FUERZA Y EN CONTRAVENSION DE LOS MAS ELEMENTALES PRECEPTOS DEL DERECHO INTERNACIONAL .
USTEDES REPRESENTAN A LOS GENOCIDAS QUE AGREDEN CONSTANTEMENTE A LOS PUEBLOS DE AFRICA,ASIA Y AMERICA LATINA.POR ESO EN NOMBRE DEL PUEBLO PUERTORRIQUENO EN LUCHA POR LA INDEPENDENCIA LES DECIMOS-- LARGO DEL SUELO PUERTORRIQUENO ,INVASORES INDESEABLES---.
PARA HACERLE PATENTE ESE SENTIMIENTO DE NUESTRO PUEBLO , MONTAREMOS UNA RONDA DE PIQUETES FRENTE AL COLISEO ROBERTO CLEMENTE EL JUEVES POR LA TARDE COINCIDIENDO CON EL ACTO DE CLAUSURA DE VUESTRA CONFERENCIA.

&JUAN MARI BRAS-SECRETARIO GENERAL DEL PARTIDO SOCIALISTA PUERTORRIQUENO (PSP)

605SANTURCE 25/3920KF

0C9675

7018

ESTADO LIBRE ASOCIADO DE PUERTO RICO
POLICIA DE PUERTO RICO
OFICINA DE INTELIGENCIA

EL MUNDO — NEW YORK TIMES

STAR

R.D.

4-A EL MUNDO, Miércoles, 25 de Septiembre de 1974

# PSP Decidirá En Un Año si Va A Comicios '76

PONCE—El Partido Socialista Puertorriqueño decidirá dentro de aproximadamente un año si participa o no en los comicios electorales de 1976, expresó en Ponce el secretario general de la colectividad, Juan Mari Bras.

La determinación final al respecto, explicó Mari Bras en Ponce, se tomará en el Congreso General que el P-S-P efectuara en noviembre de 1975. En esa ocasión el liderato del partido considerará varias alternativas, inclusive la posibilidad, varias veces propuestas de ir a las elecciones formando un frente común con otras organizaciones independentistas.

Mari Bras, por otra parte, no adelantó dificultades en la certificación como partido oficial por petición que se ha solicitado al nuevo tribunal electoral.

Indicó que ya el P-S-P, en los 20 meses que lleva inscribiéndose, ha radicado más de 70 mil peticiones y ha cumplido con los requisitos básicos que impone la ley electoral del país.

El abogado independentista informó que el viernes el Tribunal Electoral celebrará una vista para considerar la solicitud de certificación del P-S-P.

Mientras tanto, añadió Mari Bras, se ha iniciado dentro de las filas del partido un proceso de consulta con los organismos de base de la colectividad para seleccionar los delegados que representaran al P-S-P en el Tribunal Electoral.

Agregó que tal selección será ejecutada por la militancia de su partido y no por el liderato de éste.

009373

2618

ESTADO LIBRE ASOCIADO DE PUERTO RICO
POLICIA DE PUERTO RICO
OFICINA DE INTELIGENCIA

24-9-74

☐ EL MUNDO ☐ NEW YORK TIMES

☐ EL VOCERO ☐ SAN JUAN STAR

☑ EL DIA ☐ EL CARIBE R.D.



# Sin eco en Lares el grito de ¡unidad!

**LOS DOS** líderes independentistas máximos, Rubén Berríos y Juan Mari Bras, se declararon solidarios con un movimiento de unidad pro-independencia, aparentemente con base común socialista, pero por el momento cada sector seguirá su propia variante y su propia estrategia.

Tanto los creyentes independentistas del PIP, como los del PSP, aplaudieron con entusiasmo cuando los dos oradores de cada sector, Rubén Berríos y Mari Bras hablaron de unidad. Mari Bras se mostró más decidido a impulsar la unión de ambas agrupaciones, pero Berríos, aunque en el acto ---la conmemoración del Grito de Lares-- se mostró accesible, no dejó dudas de que por el momento son lejanas las posibilidades de una acción electoral unida.

Dijo Berríos que el momento es de "expansión y popularización" de los dos partidos independentistas, cada uno por su lado, con respeto mutuo de las tácticas y estrategia de cada cual. Lo que procede ahora, dijo, es organizarse --cada cual en sus cédulas o comités, comoquiera que se les llame.

"Cada cual a su organización sin más excusas", y luego , en una aparente referencia a la multiplicidad de grupos independentistas minúsculos proclamó que el 99% de los independentistas están en el PIP o en el PSP. Su sector independentista, dijo, está dedicando ahora, con toda prioridad, a organizarze en cédulas, de las que ya hay 500 creadas en 6 meses, y en ese punto abrió la puerta a un posible acuerdo electoral de aquí a las elecciones, pero aclarando que la unidad "no son fetiches". Luego recalcó que el PIP actuará mancomunadamente con otros grupos siempre y lo considere aconsejable y conveniente. "No tenemos ni papas, ni obispos, ni chantajistas", declaró con fuerza.

Los dos dirigentes independentistas llegaron casi simultáneamente al templete en la plaza de recreo de Lares, pero cada uno por su lado. Se saludaron con entusiasmo y tomaron asiento en sillas contiguas. Ambos fueron aplaudidos ruidosamente, más que ningún otro orador.

En una parte de su discurso, el líder socialista rechazó la tesis de independencia negociada con Estados Unidos. "No hay sitio para los Toño González", dijo, refiriéndose al propulsor de dichas negociaciones como el camino para el independentismo.

Tanto Berríos como Mari Bras coincidieron en que el "sistema" se está desmoronando en Puerto Rico, y que la crisis y el deterioro empeoran, y el país se encamina a una alternativa que no ha probado aún, la Independencia y el socialismo. "En ese análisis encontraremos las bases de la Unidad"., declaró el dirigente del PSP, porque la decadencia del Estado Libre Asociado y de Fomento son inevitables sin que nosotros, agregó, hubiéramos creado el problema ni entrado en conspiraciones para crear la crisis.

Luego Mari Bras descartó la posibilidad de éxito de nuevos partidos, ni de "candidaturas independentes" --una evidente alusión al senador Justo Méndez, ausente de los actos. Nuevamente volvió a la ruta de la unidad, declarando que por encima de partidos, de afiliaciones y de status generacionales "somos --el PIP y el PSP-- el núcleo central que dirige la lucha de liberación puertorriqueña".

003677

Aclamaciones y palmadas de los asistentes demandando unidad ahogaron las palabras finales del orador.

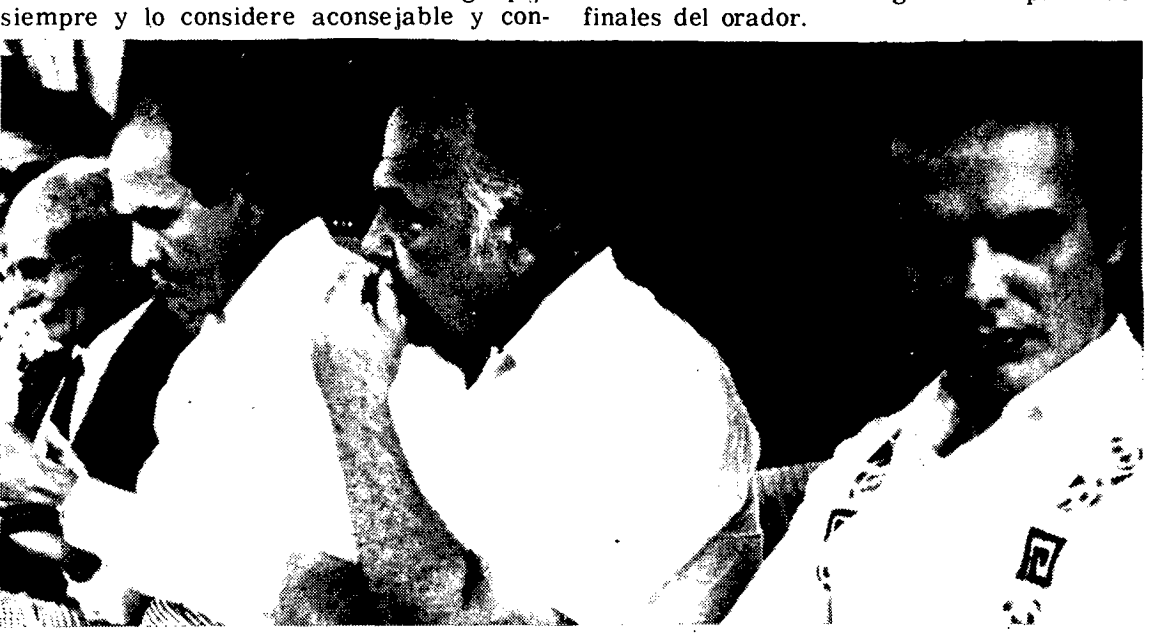

Un aspecto parcial de la presidencia del acto principal celebrado ayer en Lares. De izquierda a derecha el veterano líder independentista Enamorado Cuesta, Noel Colón Martínez, Juan Mari, secretario general del

# Falta la solemnidad

**Por ISMAEL FERNANDEZ**
**De El Nuevo Día**

**EL GRITO DE LARES,** una fecha patriótica, ya no es una celebración solemne; por el contrario, la peregrinación a Lares, según ocurrió ayer y en años anteriores, ha perdido solemnidad. El ambiente es de fiesta, y las raciones de los orientadores escasamente son oídas por una minoría de los asistentes.

La mayoría, ayer, eran jóvenes y vestían como si fuera un día cualquiera de playa. Había pocas excepciones.

La música, bien instrumentada, interpretó canciones patrióticas y de protesta; una pieza, en ritmo de merengue con algo de bomba y/o plena, es un llamado a no pagar el servicio de electricidad.

Algunas casas estaban adornadas con la bandera de Lares; había pocas banderas puertorriqueñas, en las residencias y entre los asistentes.

El único retrato a la vista era de Albizu Campos, se pusieron a la venta algunos libros prosocialismo y varios folletos. También podían adquirirse retratos impresos de Albizu Campos, sin montar. Los motivos patrióticos eran pocos, y no se encontró una exposición.

La comida en venta para el público estaba peor que nunca, y sin variedad; las piraguas se vendían a 25 centavos. Algunos piragueros exigían 35.

Aparantemente el delegado nacionalista, que estaba vestido con gabán y usaba chaqueta aludió a la despreocupación de los asistentes y lamentó la pasividad de la lucha independentista. Instó a vaciarse en Vieques el próximo año, armados, para expulsar a los yanquis y evitar que participen en el carnaval viequense.

7028

ESTADO LIBRE ASOCIADO DE PUERTO RICO
POLICIA DE PUERTO RICO
OFICINA DE INTELIGENCIA

19-9-74

☐ EL MUNDO ☐ NEW YORK TIMES

☑ EL [illegible] ☐ SA JUAN STAR

☐ R.D.

# PSP víctima de represión del FBI

PONCE (AP) — El Partido Socialista Puertorriqueño acudirá ante el Comité de Descolonización de las Naciones Unidas para denunciar una supuesta campaña de represión contra esta colectividad por parte del Negocio Federal de Investigaciones (FBI) y otras entidades de Estados Unidos.

Juan Mari Bras hizo el anuncio durante una conferencia de prensa en Ponce, señalando que la Comisión de Seguridad Interna del Congreso de Estados Unidos considera "subversivo" al PSP", como un pretexto para iniciar a represión".

**Presentará Informe**

Mari Bras dijo que viajará a las Naciones Unidas el mes próximo y llevará ante el Comité el informe de la Comisión de Seguridad para denunciar la proyectada campaña de represión que según él se iniciará contra los socialistas puertorriqueños.

099078

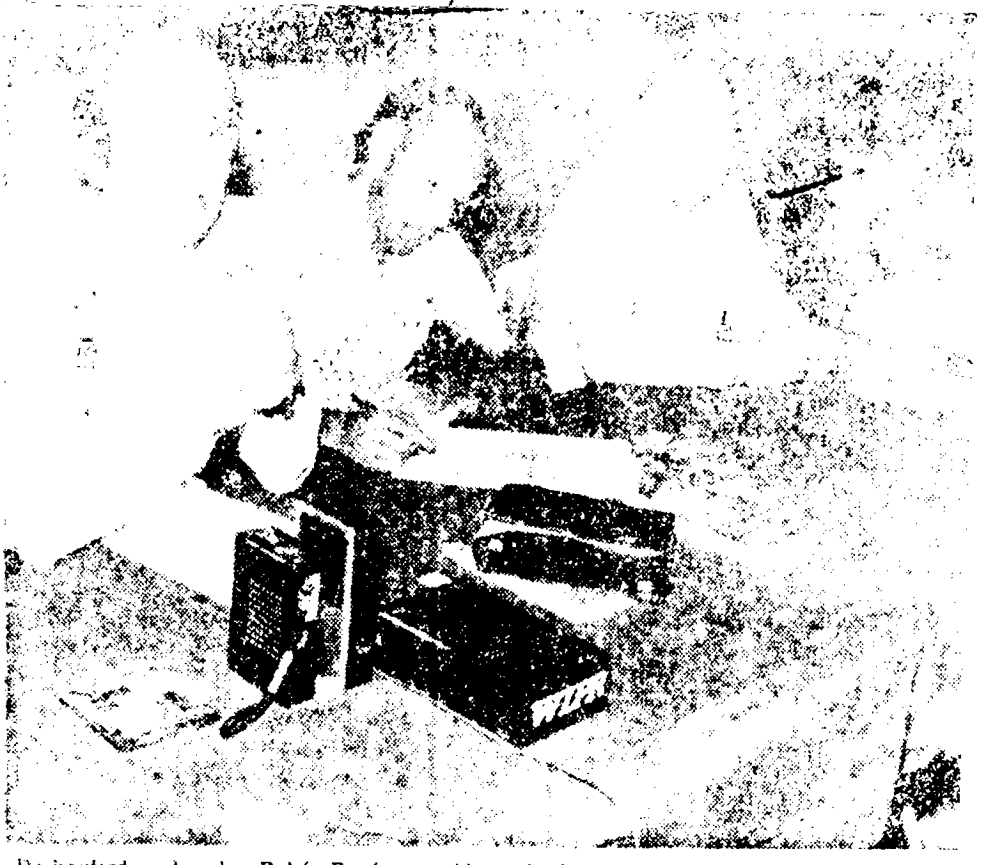

De izquierda a derecha: **Rubén Berrios, presidente del PIP; Tomás Stella, presidente de la Asociación de Periodistas y Juan Mari Bras, presidente del PSP, durante la conferencia de prensa que ofrecieron ayer en Hato Rey. (Foto Mandín Rodríguez)**

# Exponen Puntos de Vista Sobre Lucha Independencia

Dos líderes independentistas concurrieron ayer en que la decisión de la explotación minera en Puerto Rico ha sido pospuesta por los cuatro gobernadores electos que ha tenido la Isla, debido a la oposición del pueblo.

Los principales dirigentes del Partido Socialista Puertorriqueño y el Partido Independentista Puertorriqueño comparecieron ayer ante la matrícula de la Asociación de Periodistas a exponer sus puntos de vista sobre las perspectivas de la lucha de independencia en Puerto Rico, pasando luego a un período de preguntas y respuestas.

Juan Mari Bras y Rubén Berrios, al ser interrogados sobre la pospocición de una decisión sobre la explotación minera en la Isla, concordaron en que la misma no se ha tomado debido a "la oposición masiva del pueblo, principalmente de las comunidades afectadas".

En otra parte de la exposición, Berrios catalogó de "absurda" la propuesta de asamblea constituyente hecha por el representante Roberto Rexach Benítez planteando la alternativa entre la estadidad jíbara y el Estado Libre Asociado culminado.

"Es absurdo excluir la independencia de entre las alternativas aunque después de todo la propuesta de Rexach Benítez es un esquema. El Gobernador no tiene ni siquiera un esquema" dijo Berrios.

Mari Bras, por su parte, dijo que el hecho de incluir la independencia concierne la propuesta en una ilusión, ya que los independentistas "forman la parte más viva de este pueblo".

Ambos deponentes exhortaron a la celebración del Grito de Lares el lunes próximo, señalando que el PIP, el P-S-P y el Partido Nacionalista realizarán un acto conjunto de conmemoración en Lares.

7028

ESTADO LIBRE ASOCIADO DE PUERTO RICO
POLICIA DE PUERTO RICO
OFICINA DE INTELIGENCIA

9-13-79

☐ EL MUNDO ☐ NEW YORK TIMES

☐ EL VOCERO ☑ A JUAN STAR

☐ EL IBE R.D.



RUBEN BERRIOS



JUAN MARI BRAS

# Journalists To Hear Reports By Sen. Berrios, Mari Bras

Sen. Ruben Berrios of the Puerto Rican Independence Party and Juan Mari Bras of the Puerto Rican Socialist Party will be the speakers at the monthly breakfast meeting of the Journalists Association next Monday.

Berrios and Mari Bras will discuss the future of the Puerto Rican independence movement from the point of view of the two parties. PIP is a socialist party, but rejects Marxism, while the PSP is a Marxist organization.

Following their presentations, Berrios and Mari Bras will answer questions. All members of the association and other interested citizens are invited.

The activity will be held at the Engineers, Architects and Surveyors Association, beginning at 9 a.m.

Tickets will be on sale at $2.50 each at the door. They can also be obtained from Carlos Figueroa, chairman of the Activities Committee, at radio station WKAQ or from any of the members of the association's board of directors.

009680

7008

ESTADO LIBRE ASOCIADO DE PUERTO RICO

POLICIA DE PUERTO RICO

AM-25-144-1682 *Distrito de* Est. Ciudad Modelo, *19*

12 de Septiembre de 1974

A : Comdte. Area Metropolitana

DE : Tnte. José Chiclana Morales #6-2984
Comdte. Estación Ciudad Modelo

ASUNTO : ACTO POLITICO

El dia 11 de septiembre de 1974, desde las 12:05 P.M. hasta las 12:40 P.M., el Partido Socialista Puertorriqueño (PSP) celebró un acto político frente a la Cervecería Corona Pda. 20, Santurce.

El mismo estuvo dirigido por el Lcdo. Juan Mari Bras, Secretario General del Partido, quien hizo uso de la palabra.

Dicho acto era encaminado mayormente a invitar al público para la celebración del Grito de Lares. Alrededor de 25 empleados de la Cervecería Corona que estaban en la hora del almuerzo escucharon las palabras del Lcdo. Juan Mari Bras.

Se le habia dado conocimiento de esta actividad al agente Juan López #3527, de la División de Inteligencia.

Se le prestó vigilancia Policiaca y todo terminó en completo orden.

009681

7008

ESTADO LIBRE ASOCIADO DE PUERTO RICO

POLICIA DE PUERTO RICO

NOC-11-18-176

DIRIJA TODA
LA CORRESPONDENCIA OFICIAL
AL SUPERINTENDENTE
APARTADO 938 HATO REY, P. R. 00919

9 de septiembre de 1974

MEMORANDO A : Comdte. Carmelo Gloró
Director Oficina Inteligencia

DE : Tnte. M. A. Robles

ASUNTO : MITIN P. S. P.

Mañana martes, 10 de los corrientes, 11:30 A.M., el Partido Socialista Puertorriqueño (P.S.P.), llevará a cabo un mitin frente a la Oficina Principal de la Autoridad de las Fuentes Fluviales, Pda. 17 1/2, Santurce.

Juan Mari Bras será el orador principal.

Se le dió conocimiento al Comdte. Policarpio Ruíz del Area Metropolitana.

009682

NOC-11-14-771 (Es copia)

AO-7-3-332

Mayaguez, Puerto Rico
17 de septiembre de 1974

MEMORANDO A : Jefe Oficina Inteligencia

DE : Tnte. César Soto 6-1402 (Fdo.)
Jefe Oficina Inteligencia, A.O.

ASUNTO : INFORMACION DE UN COOPERADOR

Ha llegado a nuestra oficina la siguiente información de un cooperador.

Dice que el día 5 de septiembre de 1974 prestó vigilancia en el local del PSP de la calle Sol #12 de Mayaguez, en unión a Miguel Sánchez Rivera (3863).

Indica que en la actividad que llevaron a cabo en el Monte Grande Hills Place en Cabo Rojo, le dieron una pistola Cal.25 ya que él era del comité de disciplina, no pudo ver el núm. de serie. Habían otros portando armas en dicha actividad (Baile). La persona que está a cargo de entregarle las armas es Miguel Sánchez Rivera.

Dice que los días 2-15 y 22 de septiembre de 1974 se llevará a cabo unas tertulias sobre las alternativas socialistas y el Grito de Lares.

Lo informado en el primer párrafo se relaciona con la comunicación AO-7-2-444, fechada el día 6 de septiembre de 1974. La misma se trata de una reunión llevada a cabo el día 5 de septiembre de 1974 en el local del PSP de Mayaguez, dirigida por Juan Mari Bras (7008).

Enterado: Tnte. Cor. Samuel López (Fdo.)
Comdte. Area Oeste

DISTRIBUCION:
(1) 4-4
(1) 15-2
(2) Con carpeta

EXAMINADO
ABRAHAM DIAZ GONZALEZ
ANGEL MANUEL MARTIN
COMISIONADOS

009683

CONFIDENCIAL
AO-7-2 #444

Mayaguez, Puerto Rico
6 de septiembre de 1974

Memorando A: Jefe Oficina Inteligencia

De: Tnte. César Soto #6-1402
Jefe Unidad Inteligencia, Int
Área Oeste

Asunto: Reunión PSP., Mayaguez

Informan los policías Alejandro Montero #4166 y Radamés Andújar #7487 que día 5 de septiembre de 1974 de 8:00 a 10:00 pm., se llevó a cabo una reunión presidida por el Lcdo. Juan Mari Brass en el local del PSP., ubicado en la calle Sol de Mayaguez.

Fueron identificados los siguientes miembros separatistas:

1. Lcdo. Alberto L. Márquez Castillo C- 30619
2. Lcdo. Enrique Vázquez Báez C- 30162
3. Lcdo. Angel García Troche C- 30543
4. María Solá de Márquez
5. Doris Pizarro Claudio C- 1497
6. Elydia Acevedo Barreto C- 20248
7. María de los Milagros Pérez Toro C- 30834
8. Hernán Méndez Gómez C- 2414
9. Abraham Camacho Cruz C- 364
10. Víctor Acosta Rodríguez
11. Israel Torres Penchi C- 78
12. José A. Soler del Valle C- 3628
13. José A. Vélez Ortíz C- 4388
14. Freddy Montes Borrás C- 4648
15. Lucía de León de Vélez
16. Mercedes Vázquez Báez C- 23648
17. Addy E. Polanco Vázquez C- 2845
18. Lucas Rivera Lanauce C- 4556
19. Richard Paret Vélez C- 27577
20. José R. Rivera Serrano

EXAMINADO
ABRAHAM DIAZ GONZALEZ
ANGEL MANUEL MARTIN
COMISIONADOS

009684

21. Roberto Journet Marty C- 4682
22. Providencia Pérez
23. Roberto Journet Jr.
24. José N. Rodríguez Santiago C- 7141
25. Reynaldo Flores Montalvo C- 2038
26. Luis Pons Irizarry
27. Lcdo. Angel L. Toro Goyco C- 29165
28. Daniel García Jiménez C- 1175
29. María A. Flores Figueroa
30. Nelson Rivera Castro C- 2075
31. Fernando Rodríguez Santiago C- 31740
32. Ricardo Aponte Córdova C- 3862
33. Miguel Sánchez C- 4267
34. Carlos A. Román Barreto
35. Héctor I. Polanco Vázquez C- 1844

Se están haciendo gestiones para identificar 15 personas mas , las cuales no pudieron ser identificadas.

msf/

ENTERADO:

TNTE. COR. SAMUEL LOPEZ 2-3231
Comandante Area Oeste

Distribucion
(1) 4-4
(1) 4-4M-25
(34) Con Carpeta
Tarj. de ref.

EXAMINADO
ABRAHAN DIAZ GONZALEZ
ANGEL MANUEL MARTIN
COMISIONADOS

009685

7008

NOC-11-18-155

6 de septiembre de 1974

MEMORANDO A : Director Oficina Inteligencia

DE : Pol. José M. Collazo #5627

José M. Collazo 5627

ASUNTO : REPORTE AREA OESTE

Ayer, 5 de septiembre de 1974, hora 8:00 P.M. a 10:00 P.M., reunión P.S.P. en su local Calle Sol #12 de Mayaguez. Esta reunión fué dirigida por Juan Mari Bras. Asistieron alrededor de cincuenta (50) personas.

Hoy, 6 de septiembre de 1974, hora 1:30 A.M. desembarcaron por la playa de Rincón tres (3) dominicanos. Estos llegaron en un bote de 18 pies de eslora. Los nombres son: Ramón Radamés Santana, Demetrio Ríos García y Nicolás Tanela Torres.

ABRAHAM DIAZ GONZALEZ
ANGEL MANUEL MARTIN
COMISIONADOS

009686

7008

AN-7-1-973 10 de septiembre de 1974

MEMORANDO A: DIRECTOR, OFICINA INTELIGENCIA

DE : TNTE.I CARMELO MENDEZ RODRIGUEZ 6-3065
Jefe, Unidad Inteligencia
Area Norte

ASUNTO : MITIN P.S.P. VEGA ALTA

El día 7 de septiembre de 1974 de 8:30 P.M. a 10:35 P.M. se llevó a efecto un Mitin del Partido Socialista Puertorriqueño, en la Plaza Pública de Vega Alta, Puerto Rico. El grupo del "TOA" del Partido Socialista Puertorriqueño organizó dicha actividad, obteniendo una asistencia apróximada de 250 personas.

En el referido mítin usaron una bandera de Puerto Rico junto a una del Partido Socialista Puertorriqueño y en el centro de ambas un retrato de Pedro Albizu Campos y uno de Marx.

El Maestro de Ceremonia lo fue el Profesor y Miembro Activo del Partido Socialista Puertorriqueño de Vega Alta Sr. Carlos Maysonet.

Comenzó diciendo que dicha actividad era auspiciada por la Zona del TOA, del Partido Socialista Puertorriqueño, siendo dedicada al pueblo de Chile. Acto seguido presentó al Grupo Tahoné, el cual interpretó la canción Nubarrón seguida de otras dedicadas al pueblo de Chile y a su Ex-Presidente Salvador Allende.

El primer orador de la noche lo fue el Sr. Julio Dávila Olivo. Este habló sobre el alto costo de la vida comentando que es la estrategia hecha añiscos de los gobernantes de la Colonia. En unión al imperialismo yankee se trata de convertir a Puerto Rico en una gigantezca estación de gasolina. Añadió que lo que se está planteando es la expulsión de los Yankees de aquí. Nos proponemos crear una sociedad nueva. Estamos tratando de arrebatarle la colonia a todos esos ladrones para hacer una patria libre y socialista. No ven ustedes a Ferré y Cuchín, tratando de repartirse el bizcocho? La alternativa Socialista va, ahora mismo.

COMISION

009687

Luego hizo uso de la palabra el Representante Independentista Carlos Gallisá, quien se manifestó de la siguiente manera:

Los dos partidos de Puerto Rico están entregados a los grandes intereses y al imperialismo yankee. Estos se han convertido en dos equipos, uno vestido de rojo y otro de azul, mientras la masa trabajadora sigue sufriendo y pasando hambre. La Alternativa Socialista es que las fábricas sean de los trabajadores y no de los capitalistas del país. Esa riqueza que producen los obreros es usurpada y robada por los capitalistas. Cuando hablamos de la Alternativa Socialista en los campos, queremos decir que las tierras de esos ricos pasarán a manos de los pobres. Los verdaderos enemigos del pueblo, no son los trabajadores del P.N.P., ni del P.P.D., son los del imperialismo yankee y los alcahuetes de Puerto Rico.

Concluyó dando gritos a la Independencia de Puerto Rico.

Prosiguiendo la actividad hizo uso de la palabra el Secretario General del Partido Socialista Puertorriqueño, Sr. Juan Mari Bras, comentando lo siguiente:

Este pueblo trabajador no puede afrontar la multiplicación de los problemas y empieza a buscar alternativas para solucionar los mismos. Por eso es hora de conmover la conciencia de este pueblo. La alternativa Socialista es la revolucionaria, estamos hablando de una alternativa viable. Fijénse que el pueblo cubano se dispuso a levantar una economía sólida basada en la Alternativa del Socialismo y al cabo de 15 años la ha conseguido. Es ahora que el imperialismo Yankee clama por continuar las relaciones con Cuba. Hasta el títere "Balaguer", de Santo Domingo, quiere llevar relaciones con Cuba. Como también "Cuchín", títere de Washington, quiere relacionarse con Cuba. Los imperialistas y capitalistas se están quedando solos. Nuestro pueblo lo tiene todo para levantar su propia economía y contamos para ello con el apoyo del tercer mundo.

El boicot de la luz surge por el abuso de la AFF, que le entrega la luz a la CORCO y a las grandes compañías yankees, sin cobrarle un solo centavo, más sin embargo, al pueblo se le aumenta. Ya está bueno de pasar el rato con: el pueblo puertorriqueño y le decimos a unos cuantos pillos puertorriqueños, que no vamos a entregarle las riquezas del país y sí éstas han de ser de los trabajadores y pobres. El enemigo sabe que estamos organizados en Newark, Chicago y donde quiera que hay puertorriqueños. No descansaremos hasta ver quitado todas las banderas americanas de los edificios públicos e izar la bandera de Puerto Rico sóla.

COMISIONADOS

Impediremos con la vida de cada puertorriqueño que vuelvan a pisotear la patria, como lo hicieron los españoles y los yankees.

El Acto terminó cantándose LA BORINQUEÑA, con letra de Lola Rodríguez de Tió y los presentes con la mano derecha en alto y el puño cerrado.

Fueron identificadas las siguientes personas:

1. Juan Mari Bras
2. Carlos Gallisá
3. Carlos Maysonet
4. Julio Dávila Olivo
5. Nilda Medina
6. José Miguel Pérez Otero
7. Cándido Medina
8. Manuel Cruzado
9. Freddie Maysonet
10. Jesús Ocasio de la Rosa
11. López Olivo Maestro de Escuela Superior

AUTOS IDENTIFICADOS

1. 10-F-243
2. 50228-P
3. 91-L-476
4. 81-L-752
5. 96-F-685
6. 27-L-005
7. 90-L-989
8. 82-L-733
9. 33-F-368
10. 34-D-351
11. 91-L-460
12. 99-D-267
13. 96-F-685
14. 92-L-484
15. 56-F-706
16. 85-F-950
17. 91-L-562
18. 23789-X
19. 55-L-843
20. 58-T-374
21. 31-L-193
22. 56-F-196
23. 96-L-487
24. 90-L-894
25. 51-T-669
26. 90-L-191
27. 33-F-701
28. 92-L-141
29. 34-F-584
30. 89-L-984

Esta actividad fue atendida por los Agente Jorge L Rivera Martínez #4854 y Herminio Pérez Pérez #5225, de esta Unidad de Inteligencia del Area Norte.

ENTERADO: COMDTE. JUAN E. RIVERA 4-4188
Comandante Area Norte, Interino

EXAMINADO
ABRAHAM DIAZ GONZALEZ
ANGEL MANUEL MARTIN
COMISIONADOS

009689

7618

NOC/11/2/1232

AN-7-1-964 6 de sept. de 1974

MEMORANDO A : Director, Oficina Inteligencia

DE : Tnte. I Carmelo Méndez Rodríguez (fdo.)
Jefe, Unidad Inteligencia
Area Norte

ASUNTO : INFORME AGENTE 257-H-4

Información suministrada por el Agente de referencia revela lo siguiente:

Que el día 4 de septiembre de 1974 de 7:30 P.M. a 9:15 P.M. se llevó a cabo una reunión del Núcleo del P.S.P. de la Urb. Villa Evangelina, en la residencia del individuo Jesús Ocasio de la Rosa, en Manatí, a la cual asistieron las siguientes personas:

1- Juan Resto (2 refs.)
2- Carlos Merced (4543)
3- Jesús Ocasio de la Rosa (30825)
4- Angel Torres (4692)

Dicha reunión fue con el propósito de discutir los siguientes temas:

1- Para el viernes 6 de sept. de 1974 habrá una venta de la Revista Muñequitos, en la Urb. Villa Evangelina de Manatí, a las 5:30 P.M. Los encargados de llevar a cabo esta actividad son Angel Torres, Jesús Ocasio de la Rosa y Carlos Merced.

2. Que los días 13 y 14 de septiembre de 1974 se llevará a efecto una actividad de una venta de pudines.

009690

3. *Para el día 20 ó 21 de sept. de 1974 se celebrará una actividad en la Bda. Miranda en Manatí, a las 7:00 P.M., aunque no es seguro.*

4. *Además tentativamente para el día 29 de sept. de 1974 se llevará a efecto una gira a la Playa La Esperanza de Manatí.*

5. *Para después de la celebración del Grito de Lares se hará una propaganda para una huelga de la luz, la cual llevará a cabo los residentes de Villa Evangelina, en Manatí.*

*Se acordó, además en la referida reunión que el núcleo de la Urb. Villa Evangelina celebrará sus reuniones dos veces al mes.*

*Esta será el primer y tercer miércoles de mes. El primer miércoles se llevará a efecto en la residencia del individuo Jesús Ocasio de la Rosa y el tercer miércoles será en la residencia del individuo Angel Torres.*

*El primer miércoles del mes de octubre de 1974 se discutirán los planes de trabajo del Lcdo. Juan Mari Bras (7008) y el tercero se discutirán las finanzas, por el individuo Jesús Ocasio de la Rosa.*

*Se discutió además hacer una lista de posibles cotizantes.*

*A continuación una lista de las personas nuevas que asistirán a los Círculos de Estudios, de la Urb. Villa Evangelina en Manatí:*

1- *Nelson Rodríguez (893), residente en la Bda. Félix Córdova Dávila #185, de Manatí.*

2. *Un tal Andino, residente en la Urb. O'Neill de Manatí.*

3. *La esposa del individuo Carlos Sánchez (32183).*

*La reunión terminó discutiendo un artículo de la Revista Muñequitos, el cual trataba de explicar, Qué es el Partido Socialista Puertorriqueño?*

*Enterado:* *Comdte. Juan E. Rivera 4-4188 (fdo.)*
*Comandante Area Norte, Interino*

ANGEL MANUEL MARTIN DIAZ GONZALEZ
COMISIONADOS

009691

7008

SECCION INTELIGENCIA
AREA SUR

Ponce, 18 de sept. de 74

NOC-11-18-311
(Es Copia)

A.S.-10-1-1401

MEMORANDUM A : Director Oficina Inteligencia

P/C : Comdte. Juan D. Soto Aponte 4-2902 (Fdo.)
Comandante División Investigaciones
Area Sur

DE : Tnte. José A. Vélez #7-2428 (Fdo.)
Jefe, Sección Inteligencia
Area Sur

ASUNTO : REUNION DEL PARTIDO SOCIALISTA PUERTORRIQUEÑO (PSP)

En esta Sección se recibió información que indica lo siguiente:

El día 2 de septiembre de 1974, de 7:30 P.M. a 10:00 P.M. y en el establecimiento Comercial "El Trombón", propiedad del Sr. Tomás González, ubicado frente a la antigua fábrica de zapatos en el Sector "El Portón" de Barranquitas, P.R., se llevó a cabo una reunión de miembros del Partido Socialista Puertorriqueño, donde asistieron las siguientes personas:

| | | |
|---|---|---|
| 1- | Angel M. Vázquez López | #3424 |
| 2- | Tomás González Nieves | #27071 |
| 3- | Ramón Alicea c/p "Moncho" | #(3 refs.) |
| 4- | José A. Burgos | #4734 |
| 5- | Emilia Díaz Morales | #3147 |
| 6- | Carlos Alicea, hijo | #(N.R.) |
| 7- | William Rivera | #(3 refs.) |
| 8- | Adalberto Maldonado | #2310 |
| 9- | Humberto Padilla | #20117 |

009692

Se dijo en la misma que para el día 24 de septiembre de 1974 se espera traer al Lic. Juan Mari Bras #7008 como abogado defensor de varias personas arrestadas en Barranquitas, P.R. Se espera hacer una movilización de militantes del P.S.P. para ese mismo día a la Corte de Barranquitas. De acuerdo al veredicto si son encontrados culpables dichas personas, se procederá a piquetear frente al edificio de la Corte o de lo contrario frente a la Alcaldía de ese Distrito.

Enterado:

Comdte. Pedro Rodríguez Senquiz 4-2619
Comandante Int., Area Sur (Fdo.)

Distribución:
(1) 4-4
(7) Con Carpeta Tarjetas refs.

COMENTARIO POLITICO por Juan Mari Brás

# Finanzas y Revolución

009693



No puede concebirse un partido revolucionario sin unas finanzas revolucionarias. El financiamiento de la lucha política determina en gran medida la orientación de esa lucha. Por eso el Partido Socialista Puertorriqueño ha priorizado, entre sus áreas de trabajo interno, la consolidación de sus finanzas.

Hemos anunciado que no vamos a acogernos al subsidio electoral. Un partido revolucionario no puede –sin dejar de serlo– permitir que el régimen lo subsidie. Mucho menos cuando ese subsidio se ofrece al precio insólito de permitirle reglamentar y controlar todas las finanzas de la colectividad.

Pero no es solamente el aspecto represivo del Fondo Electoral lo que ha llevado al PSP a rechazar el mismo. Es que un partido que no sea capaz de generar, con su esfuerzo, el financiamiento de su lucha jamás podría aspirar a logros superiores, como es la toma del poder.

No hay cantidades suficientes de dólares en las arcas del tesoro de Puerto Rico que puedan compensar el espíritu de lucha de la militancia socialista. Ese espíritu es resultado de una conciencia colectiva que se cultiva en la práctica de un forcejeo continuo y que tiene su base en la capacidad de sacrificio de todos los miembros y simpatizantes del partido.

En nuestro partido, dirigentes, militantes y afiliados ofrecen su talento y su trabajo a manos llenas para una infinidad de tareas que si fueran a cuantificarse en términos de dinero representaría millones de dólares.

No hay duda que necesitamos dinero, mucho dinero, para llevar a cabo nuestras campañas. Pero ese dinero tiene que salir de los mismos trabajadores a quienes el partido les sirve como instrumento de liberación.

El partido realiza múltiples actividades de toda índole para levantar fondos –desde festivales y bailes hasta colectas públicas– que complementan el ingreso central. Pero la columna vertebral de nuestro sistema financiero reside en las cuotas de militantes, afiliados y simpatizantes. Consolidar y expandir una red de cotizantes que abarque el partido entero con su periferia es objetivo de primera prioridad en estos momentos.

Por eso vamos a comenzar la discusión en la base de una propuesta del Comité Central para que se ponga en vigor un plan de cuotas basadas en el ingreso de cada cual. De aprobarse finalmente este nuevo método, cada miembro del partido cotizaría una cantidad dada que represente una fracción mínima de su ingreso. Y la fracción se aumentaría con el ingreso. Esto es, que si un trabajador gana doscientos dólares mensuales paga un por ciento menor de cuota que aquél que gana seiscientos dólares y así sucesivamente.

Ese sistema de contribución sobre ingreso tiene su origen en nuestro partido en la campaña de un día de trabajo que puso en vigor el Movimiento Pro Independencia desde hace más de diez años y que hemos continuado desarrollando hasta el presente. Mediante esa campaña, se le pide a cada miembro y simpatizante que ofrezca la cantidad correspondiente a un día de su trabajo durante el mes de septiembre de cada año.

Este año iniciamos la campaña en agosto. Los organismos de base y regionales del partido han estado trabajando intensamente en la campaña del día de trabajo durante las pasadas semanas. El despegue que logre la misma este año servirá de base sólida sobre la cual podremos desarrollar el sistema de cuotas sobre ingresos en el futuro.

Cada socialista que cotice su día de trabajo ahora sabe que está ayudando a mantener una línea política independiente de su partido y garantiza así que el mismo no se desvíe de su fundamental razón de ser. Esa es la importancia mayor que tiene nuestra meta de sostener y desarrollar unas finanzas propias. Para cada uno de nosotros, cotizar al máximo de nuestras posibilidades (sin pretextos ni racionalizaciones) es un imperativo de nuestra propia formación revolucionaria. Quien no esté dispuesto a hacer las cosas menores no lo estará nunca a hacer las mayores. El que busque excusas y elucubre justificaciones para no dar unos dólares las buscará también para no arriesgar su vida cuando le corresponda hacerlo. Necesitamos formar cuadros revolucionarios capaces de echar adelante la liberación y el socialismo en nuestra patria a cualquier precio. La disciplina imprescindible para alcanzar ese objetivo dentro de nosotros mismos nos impele a dar, ahora, lo que se requiere de nosotros: tiempo, esfuerzo, dinero. Que nadie le falle a la revolución buscando razones para no dar su día de trabajo.

protestas populares por las alzas tarifarias como un

## Abonados AFF

# Podrán pedir investigación facturas luz

SAN JUAN -- Los consumidores de energía eléctrica eden enviar una notificación a la Autoridad de entes Fluviales (AFF) solicitando que se efectúe una estigación sobre la cantidad a pagar en sus tarifas, no medida para evitar que la AFF les corte los vicios.

Así se desprende del reglamento de la AFF, nendado y aprobado el pasado 20 de agosto. Indica el reglamento que "el abonado podrá solicitar por escrito una investigación sobre la facturación exponiendo los fundamentos de su reclamación, dentro de los próximos diez días a partir de la fecha del recibo de su factura. De solicitar el abonado la investigación de su factura, no se le suspenderá el servicio ni se le exigirá fianza o depósito alguno, mientras se lleva a cabo dicha investigación".

Añade que si el resultado de la investigación demuestra que la tarifa es correcta, "se le concederá al abonado un término de diez días para pagar lo adeudado o solicitar una vista administrativa ante un funcionario distinto al que realizó la investigación".

Según el reglamento, si el resultado de la vista determina que la alegación del abonado "es correcta y procede un ajuste en las facturas, la Autoridad devolverá al abonado cualquier cantidad cobrada en exceso, más intereses a razón del interés legal anual".

Comentando sobre este respecto, un vocero del Comité de Boicot a la AFF de la Cooperativa de Jardines de San Francisco de Río Piedras expresó que "antes de enmendarse el reglamento, la AFF no aceptaba dar vistas públicas. Ahora lo aceptan, pero son unas vistas dirigidas por la misma Autoridad, y no por un organismo imparcial y ajeno a los intereses en pugna," dijo el vocero.

Por su parte, el abogado Luis Abreu Elías, asesor del mencionado comité de boicot, exhortó a todos los consumidores afectados por el alza en las tarifas a enviar

(Vea --PODRAN-- Pág. 20)

## Bucarest

# En el aire Conferencia Población

BUCAREST, RUMANIA -- Con la aprobación de un n de acción" que no contiene objetivos específicos recomendaciones particulares se clausuró el pasado rnes la conferencia sobre población mundial spiciada por la Organización de las Naciones Unidas e sesionó en esta ciudad durante las últimos dos nanas.

Obviando uno de los temas más debatidos en el ndo actual sobre la problemática poblacional rmentos poblacional vs. disponibilidad de recursos) el ograma o plan aprobado no planteó metas ni objetivos ionales ni internacionales específicos en términos de nero de personas, aunque sugiere que con "políticas opiadas", formuladas individualmente por cada ión, la actual tasa de crecimiento anual de población dos por ciento puede reducirse sustancialmente para 985.

En otro de sus acuerdos se hace un llamado a la aldad de la mujer en todas las fases de la vida y se na, además, a las "naciones ricas" a que "reduzcan su sumo de los recursos naturales mundiales en nombre a igualdad internacional".

El acuerdo fue alcanzado por consenso de los egados de las 135 naciones representadas con la única dencia al documento como un todo de parte de los representantes de la Santa Sede. Numerosas naciones por su parte se reservaron el derecho a disentir de algunas secciones o puntos específicos.

Aún así representantes de la Santa Sede señalaron que concurren con gran parte de la declaración.

La conferencia fue presidida por el ministro de relaciones exteriores de Rumania, George Macovescu.

# Penales responsables muertes en Oso Blanco

SAN JUAN -- La negligencia de las autoridades penales de la Penitenciaría Estatal en Río Piedras causó la muerte de tres reclusos durante la reyerta que se produjo entre los presos el pasado viernes.

Un trabajador social de la penitenciaría dijo que hacía dos días se había recibido una confidencia en el sentido de que sectores rivales de la población penal planeaban sostener un encuentro violento. Por tal motivo se había intensificado la vigilancia, pero viendo que la situación se había "normalizado" se ordenó levantar el estado de alerta el jueves, produciéndose el sangriento encuentro el viernes, el cual dejó un saldo de tres muertos y tres heridos de gravedad.

"El incidente pudo haberse evitado," dijo nuestra fuente, "hubieran podido trasladar a otras prisiones a los reclusos rivales."

"Además, pudieron haber realizado una minuciosa inspección para quitarle las armas a los presos," agregó el empleado del penal. Durante la inspección posterior a la trifulca los guardias penales confiscaron 27 armas blancas.

7008

NOC-11-15-1038

29 de agosto de 1974

MEMORANDO A : Comdte. Carmelo Gloró
Director, Oficina Inteligencia.

DE : José A. Collazo #9-2968

ASUNTO : INFORME DIARIO DEL AREA OESTE

Hoy, 29 de agosto de 1974, hora 8:15 P.M., llamó a esta oficina, el Sgto. Torres #8-1744 del Area Oeste de la Unidad de Inteligencia informando lo siguiente:

El día 4 de septiembre de 1974, el Lcdo. Juan Mari Brás va a dictar una conferencia en el local del Partido Socialista Puertorriqueño, en la Calle Sol #11 de Mayaguez.

El día 28 de agosto de 1974, hora 7:30 P.M. a 9:45 P.M., se reunieron en la Calle Sol de San Germán seis miembros del Partido Socialista Puertorriqueño.

El día 28 de agosto de 1974, hora de 8:00 P.M. a 11:25 P.M., 12 miembros del Partido Socialista Puertorriqueño se reunieron en su local en la Calle Sol #12 de Mayaguez, entre éstos, se encontraba Néstor Nazario Traval.

Distribución
(1) 4-4
(2) Con Carpeta

EXAMINADO
ABRAHAM DIAZ GONZALEZ
ANGEL MANUEL MARTIN
COMISIONADOS

7008

ESTADO LIBRE ASOCIADO DE PUERTO RICO

POLICIA DE PUERTO RICO

DIRIJA TODA
LA CORRESPONDENCIA OFICIAL
AL SUPERINTENDENTE
APARTADO 938 HATO REY, P. R. 00919

NOC-11-18-92

27 de agosto de 1974

MEMORANDO A : Director Oficina de Inteligencia

DE : Gdía. Rafael Rosario #194

ASUNTO : INFORMACION ADICIONAL

Para informar que durante la mañana de ayer y mientras me encontraba en el Valle Universitario en la Calle Casiopea, Sector de Río Piedras, pude observar que Juan Mari Brass #7008, pasó en esos momentos por el referido lugar en el auto marca Chevrolet (Nova) Color Blanco, Tablillas : 81T 987.

Distribución:

(1) Mencionado con Carpeta

EXAMINADO
ABRAHAN DIAZ GONZALEZ
ANGEL MANUEL MARTIN
COMISIONADOS

009694

7008

ESTADO LIBRE ASOCIADO DE PUERTO RICO

POLICIA DE PUERTO RICO

OFICINA DE INTELIGENCIA

AGO. 11 1974

_____ EL MUNDO _____ EL DIA _____ SAN JUAN STAR

_____ EL VOCERO _____ NEW YORK TIMES _____ EL CARIBE R.D.

✓ CLARIDAD



Rafael Cancel Miranda

# Juan Mari Brás visitará a Cancel

SAN JUAN -- El secretario general del Partido Socialista Puertorriqueño, Juan Mari Brás, visitará próximamente, al prisionero político puertorriqueño Rafael Cancel Miranda.

Así lo anunció Mari Brás el pasado martes en rueda de prensa en la que dio a conocer, además, que partiría ese día hacia Miniápolis, donde pronunciará el discurso inaugural de la convención anual del Gremio Nacional de Abogados norteamericanos.

Cancel Miranda se halla recluso en la prisión de seguridad máxima de Marion, Illinois, desde la década del 50, tras liderear el ataque al Congreso norteamericano, conjuntamente con Lolita Lebrón, Irvin Flores y Andrés Figueroa Cordero.

Recientemente, informó Mari Brás, un tribunal norteamericano ordenó a las autoridades carcelarias que no retuvieran por más tiempo a Cancel Miranda en "reclusión solitaria" en la que estuvo por más de un año.

El Secretario General del PSP informó también que durante su estadía en Estados Unidos visitaría diversos organismos de la colectividad socialista allí.

003095

7008

ESTADO LIBRE ASOCIADO DE PUERTO RICO

POLICIA DE PUERTO RICO

DIRIJA TODA
LA CORRESPONDENCIA OFICIAL
AL SUPERINTENDENTE
APARTADO 938 HATO REY, P. R. 00919

NOC/11/7/309

24 de agosto 1974

MEMORANDO A : Comdte. Carmelo Gloró
Director, Oficina Inteligencia

DE : Pol. Francisco Ramos 3722
Pol. Francisco Ramos #3722

ASUNTO : LLEGADA DE JUAN MARI BRAS

Hoy 24 de agosto 1974, hora 9:30 P.M., llamó el Policía Efraín Vázquez del Aeropuerto informando.

En el vuelo #665 de American Air Lines a las 8:55 P.M., procedente de New York, llegó Juan Mari Bras, lo recibió una señora blanca de aproximadamente 5'6" de estatura, de 150 libras de peso y un individuo color trigueño de pelo malo, aproximadamente de 180 libras de peso.

EXAMINADO
ABRAHAM DIAZ GONZALEZ
ANGEL MANUEL MARTIN
COMISIONADOS

009693

7008

24 de agosto de 1974

Memorando A : Comdte. Carmelo Gloró
Director, Oficina Inteligencia

De : Pol. Efrain Vázquez # 4809

Asunto : Llegada del Lcdo. Juan Mari Bras

Hoy 24 de los corrientes, hora 8:55 P.M. y en el vuelo 665 de American Air Line, procedente de Nueva York, llegó la persona mencionada en el asunto. Llegó solo y lo recibió un individuo trigueño de pelo malo como de 5"11", peso aproximado de 180 libras y como de 35 años de edad. Además unadama de 40 años de edad, 5'6" de estatura y 150 librs. de peso. Se notificó a la Oficina Central y copió el Agente Ramos.

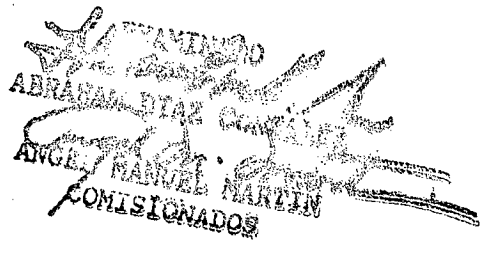


009697

7008

ESTADO LIBRE ASOCIADO DE PUERTO RICO

POLICIA DE PUERTO RICO

NOC-11-18-90

DIRIJA TODA
LA CORRESPONDENCIA OFICIAL
AL SUPERINTENDENTE
APARTADO 938 HATO REY, P. R. 00919

23 de agosto de 1974

MEMORANDO A : Comdte. Carmelo Gloró
Director Oficina Inteligencia

DE : Det. Francisco Santana 9-6341

ASUNTO : CONFIDENCIAL

Para informar que hoy 23 de agosto de 1974, hora 12:30 P.M., llamó a esta Oficina el Sgto. Juan Ortíz 8-3352 del Aeropuerto Internacional de Isla Verde, informando:

Que hoy 23 de los corrientes, hora 12:20 P.M., y a través de la Línea American Airlines, Vuelo 678, salieron rumbo a New York, el señor Juan Mari Brass #7008 y Florencio Merced Rosa #30236.

Nadie los despidió.

Para su conocimiento y fines pertinentes.

Distribución:

(2) Con Carpeta

EXAMINADO
ABRAHAM DIAZ GONZALEZ
ANGEL MANUEL MARTIN
COMISIONADOS

009098

7008

ESTADO LIBRE ASOCIADO DE PUERTO RICO
POLICIA DE PUERTO RICO
OFICINA DE INTELIGENCIA

22/8/74

EL MUNDO

NEW YORK TIMES

EL VOCERO

SAN JUAN STAR

EL DIA

EL CARIBE R D.

**Mari Bras**

# *Impugnará Judicialmente Alza Tarifas Teléfonos*

El secretario general del Partido Socialista Puertorriqueño, Juan Mari Bras, anunció ayer que impugnará judicialmente el alza en las tarifas telefónicas que ha acordado la Compañía de Teléfonos. Mari Bras invita a todos los que quieran adherirse a tal impugnación a que se nieguen a pagar el aumento en las tarifas. El PSP designará un equipo de abogados para ofrecer defensa a todos los que lo soliciten a eso sefectos.

Las declaraciones de Juan Mari Bras son las siguientes: "Cuando se efectuó la compra de la Compañía Telefónica por el gobierno de Puerto Rico anunciamos que en su día iniciaríamos acción judicial para impugnar dicha transacción, por considerar que la misma ha sido escandalosamente perjudicial para el pueblo de Puerto Rico y que se sobrevaloró por mucho los bienes comprados a la ITT."

"Ahora se ha anunciado un aumento en las tarifas telefónicas que en realidad alcanza a cerca del 50 por ciento. No obstante lo que diga Salvador Rodríguez Aponte, para tratar de justificar dicho aumento, lo cierto es que el mismo se debe esencialmente a la enorme deuda adquirida por la Autoridad de Teléfonos, como parte del acuerdo de compra a la ITT. Esa deuda es parte del precio exhorbitante pagado a dicha compañía por el gobierno de Puerto Rico."

"Instamos a los usuarios del Teléfono a rechazar el pago del aumento impuesto por la Compañía Telefónica. Tan pronto dicha compañía intente desconectar el servicio al primer usuario que se niegue a pagar el aumento, llevaremos el caso a los tribunales y como parte del mismo impugnaremos la validez de la transacción mediante la cual se acordó pagar a la ITT un precio muy por encima del valor en el mercado de sus haberes en la Puerto Rico Telephone Company. En ese pleito saldrá a flote todo lo relativo a esa transacción."

"Todos aquellos usuarios que decidan no pagar el aumento, a quienes se les desconecte el servicio por esa razón, pueden unirse al caso que vamos a llevar. El Partido Socialista designará un equipo de abogados que se hará cargo de llevar estos casos a los foros corresdientes.

ILUMINADO
DIAZ GONZALEZ
MANUEL MARTIN
COMISIONADOS

009599

7028

16 de agosto, 1974

Memorando A : Comte. Carmelo Gloró
Director, Oficina Inteligencia

De : Pol. Efrain Vázquez #4809

Asunto : Llegada de Juan Mari Bras y José R. Varona Berrios.

Para informar que hoy 16 de agosto, 1974, hora 8:56 P.M. en en el vuelo 665 de la American Air Line y procedente de Nueva York, arribaron a Puerto Rico, Juan Mari Bras y José R. Varona Berrios.

Fueron recibidos en el terminal por Manuel de Jesús González y esposa, José Rafael Coss, el hijo de Mari Bras y otro joven no identificado.

Este vuelo fue atendido por los Agentes Efrain Vázquez y Roberto Meléndez. Se le dió conocimiento a la Oficina Central y copió el Agente Lebrón.

EXAMINADO
ABRAHAM DIAZ GONZALEZ
ANGEL MANUEL MARTIN
COMISIONADOS

009700

7008

ESTADO LIBRE ASOCIADO DE PUERTO RICO

POLICIA DE PUERTO RICO

DIRIJA TODA
LA CORRESPONDENCIA OFICIAL
AL SUPERINTENDENTE
APARTADO 938 HATO REY, P. R. 00919

NOC/11/1/#590

16 de agosto de 1974

MEMORANDO A : Director, Oficina Inteligencia

Pol. Salvador Lebrón 4037

DE : Pol. Salvador Lebrón #4037

ASUNTO : Llegada a Puerto Rico del Lcdo. Juan Mari Bras-(7008), esposa y otro individuo desconocido

Informó el Agente Roberto Meléndez #1265 de servicio en el Aeropuerto que hoy, 16 de agosto de 1974, hora 8:56 P.M., en el Vuelo 665 de American Air Line, procedente de New York, llegó a Puerto Rico el Lic. Juan Mari Bras-(7008) y esposa en compañía de un individuo desconocido. Estos fueron recibidos por el hijo de estos en unión a: Manuel D. J. González-(29064) y esposa y Rafael Coss-(64), acompañado de una dama.

Lo informado para su conocimiento

DISTRIBUCION:
(3) Mencionados

lhc/

EXAMINADO
ABRAHAM DIAZ GONZALEZ
ANGEL MANUEL MARTIN
COMISIONADOS

009701

ESTADO LIBRE ASOCIADO DE PUERTO RICO
POLICIA DE PUERTO RICO
OFICINA DE INTELIGENCIA

AGO. 11 1974 AGO. 11 1974

_____ EL MUNDO _____ EL DIA _____ SAN JUAN STAR

_____ EL VOCERO _____ NEW YORK TIMES _____ EL CARIBE R.D.

___/___ CLARIDAD

# Mari Brás en acto abogados EU

SAN JUAN -- El secretario general del Partido Socialista Puertorriqueño (PSP), Juan Mari Brás y René Rodríguez, miembro del Comité Central de la misma organización, salieron para Miniapolis, en el estado de Indiana el pasado martes, donde el dirigente máximo del PSP pronunciará el discurso inaugural de la convención anual del Gremio Nacional de Abogados (NLG), a celebrarse dentro de los próximos días allí.

En conferencia de prensa celebrada el pasado martes en la oficina del representante Carlos Gallisá en el Capitolio, el Secretario General del PSP anunció que en su discurso denunciará los planes de superentrega que impulsa la actual administración colonial, según dijo.

Añadió que el Gremio de Abogados, al cual se dirigirá, tiene una matrícula de más de 4,000 miembros. Estos se han destacado por ser anti-imperialistas y de ideologías políticas avanzadas, dijo.

Mari Brás añadió que la invitación que le cursó el Gremio para participar de su convención como orador principal, es la forma en que esa organización muestra su solidaridad con la lucha de independencia de nuestro pueblo.

Entre los aspectos de la superentrega que el dirigente socialista dijo destacaría en su discurso están la intención del gobierno colonial de entregar los yacimientos cupríferos a las compañías American Metal Climax y Kennecott, y la pretendida construcción de un puerto de hondo calado para servir de estación de trasiego de petróleo entre los países productores árabes y las compañías petroleras norteamericanas.

Además, denunciará "las medidas genocidas de la esterilización masiva de las mujeres puertorriqueñas subvencionadas con fondos del gobierno norteamericano el cual favorece la eliminación física de la nacionalidad boricua", subrayó Mari Brás.

En adición, denunciará los planes gubernamentales de fomentar la emigración masiva de nacionales puertorriqueños hacia Estados Unidos, cuya consumación, dijo, ayudaría al gobierno a acelerar la eliminación de nuestra nacionalidad.

Aseguró que la invitación del Gremio de Abogados es parte de la vinculación que se efectúa entre el pueblo norteamericano y la lucha puertorriqueña por la independencia. Esta vinculación tendrá su expresión más sobresaliente en la celebración que se llevará a cabo el próximo 27 de octubre en el Madison Square Garden de Nueva York, donde se espera que asistan más de 23 mil personas a manifestar su solidaridad con Puerto Rico, manifestó Mari Brás.

Concluyó el dirigente socialista diciendo que a su regreso a la Isla el PSP intensificaría la campaña "contra la superentrega que se propone perpetrar el gobierno colonial". Dijo que esta intensificación consistirá de foros, charlas, micromítines y, en general, "la movilización del pueblo para impedir que se efectúe la entrega que podría arruinar la nacionalidad puertorriqueña, tanto física como culturalmente".



**Juan Mari Brás, secretario general del PSP; Florencio Merced Rosa y Manuel de J. González, miembros de la Comisión Política de dicha colectividad mientras se dirigían a la prensa el pasado 6 de agosto. (Fotos CLARIDAD por Charrón.)**

7008

EXAMINADO
ABRAHAN DIAZ GONZAL
ANGEL MANUEL MARTIN
COMISIONADOS

009703

# Entrevista con Juan Mari Brás

reproducido de Bohemia de Cuba



CUBA y Puerto Rico se unieron en amoroso abrazo en una noche histórica de esta semana. Allí, en la vibrante voz y la chispeante mirada de los puertorriqueños y cubanos reunidos, estaba la presencia del firme sueño de Martí, Betances y don Pedro Albizu Campos: hacer libres a las dos islas hermanas.

Juan Mari Bras, secretario del Partido Socialista Puertorriqueño (antes Movimiento Pro Independencia) hablaba con fervor, y con el mismo fervor lo escuchaban el director de la Revista BOHEMIA, Angel Guerra; el presidente del Partido Socialista, Julio Vives Vázquez; el miembro de la Comisión Política del mismo partido, Alberto Pérez, y otros compañeros cubanos.

Conscientes del interés de los lectores de BOHEMIA en conocer, de labios del máximo líder del independentismo puertorriqueño, un recuento histórico del nacionalismo en Puerto Rico, se lo pedimos. Con un nuevo enfoque realista, Mari Bras se dispuso a complacernos.

## LA REALIDAD DE PUERTO RICO

En 73 años que lleva la intervención de Estados Unidos en Puerto Rico, podemos decir que se han desarrollado al máximo todas las formas de colonialismo que conoce la historia del mundo en los últimos tres siglos. Y esto ha sido en forma consecutiva unas veces y simultánea otras.

¡Digo todas las formas del colonialismo! Significa desde el primitivo tráfico de esclavos, con que se inició la explotación colonialista en los siglos XVI, XVII y XVIII. En Puerto Rico se reproduce en términos del tráfico de obreros migrantes de la isla a Estados Unidos, y que es la génesis de la enorme proporción de puertorriqueños que viven en los Estados Unidos.

Es lo más aproximado en este siglo al tráfico de esclavos de aquellos siglos. Es la transportación física de trabajadores de un país a otro, para suplirle trabajo barato a la burguesía de ese otro país. Esa forma de colonialismo, que es la más primitiva de las que se conocen, se ha experimentado desde los comienzos hasta nuestros días. En estos momentos hay centenares de miles de obreros migrantes en todos los estados de Nueva Inglaterra, desde el nordeste norteamericano al sudeste hay miles y miles de puertorriqueños a quienes los llevan a recoger las cosechas de tomates, a cultivar los campos, a realizar las faenas más duras dentro de los Estados Unidos, por los salarios más bajos. Pero, además, restándoles la transportación del avión, restándoles el hospedaje en el campamento, a precios bien altos, reduciéndoles a cero, a veces, el ingreso.

009704

Este hecho es significativo porque da curso a un fenómeno único en la historia americana y es que un pueblo, por virtud de la presión y la agresión colonialista, se ha escindido en dos partes geográficamente. Es el único pueblo en el mundo contemporáneo que tiene casi la mitad de su población fuera de sus fronteras nacionales. Dos millones setecientos mil habitantes que pueblan la isla y cerca de dos millones concentrados en los ghettos de Nueva York, de Chicago, de Boston, de Filadelfia y otras ciudades de Estados Unidos. Esta realidad es la que conforma el drama puertorriqueño de nuestros días. ¿Cómo se llegó a esa realidad?

ABRAHAN DIA
ANGEL MANUE
COMISIONADOS

## LA INVASION YANQUI

En 1898 los Estados Unidos intervienen en la guerra cubano-española, la Guerra de Independencia de Cuba, so pretexto del hundimiento del "Maine". Y sabemos que interviene por sus afanes imperialistas de dominación y hegemonía del Caribe. Como consecuencia invaden nuestro país el 25 de julio de 1898, en un momento en que el liderato revolucionario puertorriqueño estaba envuelto por completo en la guerra cubana de independencia. Por una concepción estratégica, a nuestro juicio correcta, el liderato revolucionario puertorriqueño consideraba que lo que procedía para la revolución puer-

torriqueña era ayudar a apuntalar la revolución cubana de independencia para luego desarrollar la misma en Puerto Rico.

Luego, Betances, que es el padre de la Patria, inspirador y organizador de la Revolución de Independencia, —que en el 1868 proclamó la primera República de Puerto Rico, en Lares— está a la sazón actuando como diplomático de la República de Cuba en Armas, en París, dirigiendo toda la diplomacia de la manigua allá en Europa. Hostos en Chile, desarrollando campañas de solidaridad y apoyo para la Revolución cubana. Rius Rivera, general de División del Ejército Mambí. Semidey, brigadier general del Ejército Mambí. Los hermanos Marín, Wenceslao y Pachín Marín, oficiales del Ejército Mambí. Centenares de otros revolucionarios puertorriqueños integrados al Ejército Mambí. Otros en Nueva York habían constituído la sección Puerto Rico del Partido Revolucionario Cubano, donde desarrollaban campañas económicas alrededor del proletariado latino de Nueva York: cubanos, puertorriqueños, latinoamericanos en general, para subvencionar la Guerra de Independencia de Cuba.

Luego, nuestro país está en manos de los autonomistas que habían pactado con España un año antes, con el régimen de Sagasta, y que habían instalado el régimen autonómico, que Cuba rechazó. Que se extendió simultáneamente a Cuba y a Puerto Rico. En la práctica ese régimen para Cuba no existió, porque aquí se estaba luchando por la independencia. Pero en Puerto Rico se instala el Régimen Autonómico, dirigido por Luis Muñoz Rivera, que representaba una incipiente burguesía agraria, criolla, que apenas empezaba a aflorar con alguna conciencia de clase, y con algún poder como parte de la nación puertorriqueña, que es un fenómeno del siglo XIX.

Llegan los norteamericanos en el 1898 y uno de los primeros pasos que toma el general Miles, que comanda la fuerza invasora, es libertar a Santiago Iglesias, el líder obrero que los españoles tenían preso por haber organizado las primeras uniones obreras en Puerto Rico. Un gallego anarco-sindicalista, que había pasado por Cuba. Había organizado aquí unos cuantos sindicatos embrionarios. Lo habían expulsado de Cuba las autoridades españolas. Se había ido a Puerto Rico. Había hecho trabajo de organización sindical. Los españoles lo metieron en la cárcel y los norteamericanos lo sacaron. Esto es importante porque esto dramatiza los orígenes del socialismo puertorriqueño y el movimiento obrero puertorriqueño.

Ahora viendo retrospectivamente el problema, analizándolo, nosotros hemos llegado a la conclusión de que es explicable el origen anexionista y pronorteamericano y asimilista del movimiento obrero puertorriqueño. Por un lado la clase social a quien afecta directamente la intervención norteamericana es a esa incipiente burguesía agraria, que apenas comenzaba a desarrollarse. La clase que de inmediato recibe un aparente beneficio de esa intervención, es la clase obrera, que también es incipiente en su conciencia de tal y que estaba sujeta a un sistema semi-feudal. Al entrar un país capitalista, en su etapa liberal, a invadir nuestro país, pues se reconocen una serie de derechos, que ya habían sido luchados por el proletariado norteamericano —el Primero de Mayo— y otros que estaban consagrados en la legislación de los Estados Unidos.

Mientras la invasión golpea a la burguesía, para el incipiente proletariado puertorriqueño se presenta una media liberación. Por ejemplo: el canje de la moneda que decreta unilateralmente el gobierno de Estados Unidos, representa un empobrecimiento del cuarenta por ciento de sus valores a esa burguesía, porque le devalúa la moneda que tenía acumulada en cuarenta por ciento. Por otro lado, cierran los mercados europeos del café, que era la base de la riqueza agrícola puertorriqueña. Esos dos hechos debilitan extraordinariamente a ese sector o grupo social puertorriqueño, que eran los dueños de las fincas de café y tabaco. Estos son los que impulsan el movimiento liberal que empieza llamándose Partido Liberal, en los últimos momentos de la época de España, se llama Partido Federal, después, en los primeros momentos de la invasión norteamericana, se llama Partido Unión de Puerto Rico a partir de 1904, y ya en 1912 tiene dentro de sí un sector independentista, patriota, que se define por la independencia de Puerto Rico. Es encabezado por José De Diego, un abogado prominente, escritor, poeta, orador, y que inicia la manifestación independentista del pueblo puertorriqueño después de la invasión de Estados Unidos.

En ese mismo partido conviven, coexisten, los autonomistas del tiempo de España —que siguen siendo autonomistas en tiempos norteamericanos y que dirige Luis Muñoz Rivera— que es el sector más vacilante de ese grupo social que hemos descrito. Mientras que el otro es el sector más patriota, el que ve la necesidad nacional de Puerto Rico y plantea la independencia. Mientras eso pasa, el movimiento obrero nace a la sombra, primero de ideologías anarcosindicalistas que circulan junto a Iglesias y luego del movimiento obrero norteamericano de Samuel Gumper. Y ahí es que nace el Partido Socialista de 1915 en Puerto Rico, que tiene una definición pro norteamericana y que, claro, no tiene una definición marxista, sino una amalgama de influencias ideológicas, de anarquismo, etc.

Dentro de ese Partido Socialista hay un pequeño grupo de marxistas que plantea la posición independentista, desde los comienzos del partido, en 1915, pero derrotado. Y el partido termina traicionando a su clase —después de haber desarrollado grandes huelgas en los cañaverales, grandes campañas— aliándose con el partido incondicional de Estados Unidos, el Partido Republicano. Establece una coalición, que en los años treinta fue la que gobernó la colonia y la que directamente fue responsable de los peores atropellos contra el nacionalismo. El independentismo, por otro lado, que apenas comenzaba a nacer bajo la prédica de José De Diego sufre una pérdida prematura con la muerte de De Diego, en 1918. Y no se repone de ésta, hasta una década después, cuando surge en la vida puertorriqueña don Pedro Albizu Campos.

## DON PEDRO ALBIZU CAMPOS

Con la muerte de De Diego el Partido Unionista sigue por un curso autonomista y abandona las posiciones indepentistas. En el 1922 definitivamente elimina la independencia de su plataforma y establece como objetivo político el establecimiento del Estado Libre Asociado. Es en ese momento que don Pedro Albizu Campos abandona el Partido Unión de Puerto Rico, recién llegado de Harvard, donde se había graduado de abogado, e ingresa en un pequeño partido que un grupo de intelectuales había formado dos años antes, que se llamaba Partido Nacionalista de Puerto Rico.

009705

EXAMINADO
ABRAHAN DIAZ GONZALEZ
ANGEL MANUEL MARTIN
COMISIONADOS

Pasa a ser vicepresidente de dicho partido, en el año 1926, y como tal lo envían a un recorrido por América Latina en busca de solidaridad. Es cuando viene a Cuba y va a Santo Domingo. Va a Haití. Va a Perú. Va a México. Va a Venezuela. En ese recorrido pasa cerca de tres años. Y en 1930, Albizu es electo presidente del Partido Nacionalista. Es, entonces, que el Partido Nacionalista se plantea una misión revolucionaria: la lucha de independencia.

¡Albizu llega como un trueno! Irrumpiendo contra toda la somnolencia aparente del pueblo de Puerto Rico. ¡Su voz es un látigo que fustiga continuamente por todas partes del mundo y de América por donde va! No solamente en Puerto Rico. Aquí, en Cuba, se para en pleno machadato ante la estatua de Martí y dice:

—¿Está la Cuba contemporánea a la altura de los pies de este monumento? ¡Os digo, cubanos, que no!

Por ahí sigue y fustiga a los venezolanos que se conformaban con el régimen de Gómez, en Venezuela. A los peruanos que se conformaban con el de Leguía, en el Perú.

¡En Puerto Rico Albizu es una asonada! Una asonada que despierta la conciencia nacional adormecida del pueblo puertorriqueño y que pone sobre sus pies a una juventud, que por primera vez, en las décadas de este siglo, se plantea la nacionalidad como problema de vida o muerte. Albizu es quien dice:

—¡Para quitarnos la Patria, primero tienen que quitarnos la vida!..

Albizu es quien dice:

—Esta es una nacionalidad intervenida y tenemos que darle vigencia a la guerra defensiva a que tenemos derecho.

Y rompiendo con todos los moldes de la tradicional docilidad aparente del pueblo puertorriqueño, inicia una gran lucha, que culmina en una movilización de las masas puertorriqueñas alrededor de las consignas nacionalistas. Y lleva al senado de Estados Unidos a plantearse la independencia de Puerto Rico en 1936, como solución al problema de la gran rebeldía que manifestaba el pueblo puertorriqueño.

Albizu organiza al Ejército Libertador. Apenas empieza a darle vigencia a su pensamiento revolucionario cuando los norteamericanos lo agarran. Lo enjuician. Y lo condenan a la cárcel y destierro. Y lo mandan, junto con el liderato del Partido Nacionalista a extinguir una condena de diez años a la Prisión Federal de Atlanta, en Georgia.

Todavía Albizu preso en Puerto Rico, no había sido trasladado a Atlanta, en 1937, un desfile de nacionalistas protestaba el encarcelamiento de sus líderes en las calles de Ponce, el Domingo de Ramos de ese año, cuando la policía —por orden del general Winship, que era gobernador colonial a la sazón— dispara. Se coloca a los cuatro lados de donde estaban los nacionalistas concentrados. Y cuando el dirigente del desfile nacionalista da la orden de emprender la marcha, y la banda toca la Borinqueña —el himno nacional de Puerto Rico— allí mismo sale el primer disparo de la policía. Asesinan a veintidós personas, nacionalistas y transeúntes inocentes que pasaban por la calle. Hieren a cerca de 200 personas. Eso es lo que se llama la Masacre de Ponce en la historia puertorriqueña, donde se dieron actos de valor extraordinarios, como el joven nacionalista que en los momentos en que agonizaba, con su propia sangre escribió en la pared, que tenía a su lado: "¡Viva la República! ¡Abajo los asesinos!"

El heroísmo sin par del nacionalismo puertorriqueño en la década de los treinta sirve para abonar, alimentar el espíritu nacional del pueblo puertorriqueño.

Pero Albizu no plantea una estrategia organizativa de la lucha de independencia. Apenas se ha empezado a desarrollar, como en proporción volcánica, su pensamiento, cuando va preso.

Y, claro, viene un grupo de oportunistas, aprovecha ese clima de rebeldía que había desarrollado el nacionalismo con sus actos heroicos en Puerto Rico y forma lo que se llama la Acción Social Independentista bajo el liderato de Luis Muñoz Marín —un hijo de aquel Luis Muñoz Rivera— que en 1898 era Primer Ministro del Gabinete Autonómico, que luego fue líder del Partido Unionista. Ese grupo agarra las consignas independentistas del nacionalismo, aprovechando la ausencia del liderato nacionalista que estaba preso. Recoge todo ese clamor independentista que el nacionalismo había sembrado y recoge, a su vez, la tradición de lucha obrera que había desarrollado el socialismo de Santiago Iglesias en Puerto Rico. Es una amalgama un poco difícil de explicar, pero que ellos sintetizaron en la consigna de: "Pan, Tierra y Libertad". Plantea la necesidad de terminar el latifundio azucarero, que era la forma de explotación principal de tipo económico, que realizaba el gran capital norteamericano en Puerto Rico.

009706

Los yanquis habían eliminado, prácticamente, la economía del café, y la habían sustituido por grandes latifundios azucareros mediante la compra de los terrenos de los agricultores de café arruinados. Allí estaba la Guánica Central, la más grande del mundo entero. La Aguirre, la Eastern Sugar, unos cuantos monopolios azucareros, que junto dominaban la producción de la caña de azúcar en el país. Y de las cuales era instrumento el gobierno del Partido Republicano, asociado con los socialistas, que se le llamaba el gobierno de la coalición. Como una reacción contra todo eso, Muñoz Marín y el Partido Popular logran reunir al pueblo trabajador bajo la consigna de Pan, Tierra y Libertad. Juntan independencia y justicia social. Y gana parcialmente las elecciones de 1940. Las gana habiendo realizado ya una transacción de replegar la demanda de independencia.

ABRAHAM DIAZ
ANGEL MANUEL
COMISIONADO

Ese mismo gobierno, dos años antes, le había ofrecido a Albizu Campos, en su celda de Atlanta, salvarlo de la cárcel y llevarlo al gobierno de Puerto Rico, siempre y cuando él se replegara en la cuestión de la independencia y hablara de una asociación con los Estados Unidos. Cosa que Albizu rechazó de plano. Y el negocio lo hicieron, entonces, con Muñoz.

Luego, en los años 40 se inicia el proceso de la nueva invasión de Puerto Rico. Muñoz Marín y el Partido Popular se repliegan en todo su programa de Justicia Social e Independencia, ante los primeros golpes de presión del imperialismo. La expropiación de los latifundios que sobrepasaban las 500 cuerdas, según lo dispuesto por la ley se detiene. Se detiene la expropiación de la telefónica. Se detiene el programa de Fomento, que desarrollaba industrias propiedad del pueblo. Ya se habían establecido cuatro fábricas: de cerámica, de

cartón, de botellas y de cemento, pero, entonces, empiezan a decir en el Congreso que en Puerto Rico había un gobierno comunista. Y que había que detener eso. Y que intervendría el gobierno federal yanqui para impedir el desarrollo del comunismo en Puerto Rico. A Muñoz se le acusaba de ser comunista. Y Muñoz se repliega. No sólo se repliega en parar los procesos de nacionalización que se habían iniciado, sino que vende las cuatro fábricas. Se las vende fiadas, por diez millones de pesos, a la familia Ferré, la familia del actual gobernador de Puerto Rico. Y ahí se paró el proceso. Se inicia el proceso de conversión de Puerto Rico en una especie de plataforma económica del imperialismo en el Caribe, donde se va a desbordar toda la gama de la producción norteamericana, para realizar aquella fase de la producción que requiere mayor mano de obra.

Porque le daban exención contributiva. Le dan mano de obra barata. Le dan una serie de privilegios. Y empiezan a llegar los inversionistas norteamericanos, las grandes fábricas, las grandes empresas: General Electric, General Motors, Du Pont, Rockefeller, todos los llamados "blueships corporations" de los Estados Unidos empiezan a instalarse en Puerto Rico. ¿Para qué? Para explotar la mano de obra barata del trabajador puertorriqueño, que iba desarrollando destrezas de gran valor, hasta el punto en que la inversión norteamericana en Puerto Rico se convierte en el factor hegemónico de toda la economía. No solamente de la agricultura, de la caña de azúcar, sino también de la industria, del comercio, del comercio al detalle. ¡Al giro de los veinticinco años de la dominación de Muñoz Marín en la política puertorriqueña, lo que ha habido es un proceso de entrega total de todo el patrimonio nacional a los grandes intereses norteamericanos!

## SURGIMIENTO DEL MPI

Esto ha llevado, entonces, a un replanteo de la lucha de independencia. El independentismo en Puerto Rico tiene que definir cuál es su ubicación dentro de toda la realidad nacional. Proceso que se inicia cuando en 1959 se funda el Movimiento Pro Independencia (MPI) cuya fundación es el resultado de un estado de crisis del independentismo, que ha venido pasando de crisis en crisis, por las represiones de que fue víctima el nacionalismo consecutivamente desde los treinta para acá, y por la inoperancia del independentismo electoral, que empezó con De Diego y siguió con Muñoz Marín, y luego con una disidencia del Partido Popular, que se fundó en 1946. Se llama Partido Independentista Puertorriqueño y que llegó a su momento mínimo en 1960, cuando sacó el menor número de votos de su historia.

El MPI se plantea revaluar toda la lucha de independencia. Y a través de toda una década empieza, no sólo a revaluar teóricamente los fundamentos de la lucha, sino a desarrollar, en la práctica, unos nuevos caminos para la lucha del pueblo puertorriqueño. Nos planteábamos la disyuntiva fatal, en que nos querían encerrar los teóricos tradicionales del independentismo, de que era cuestión de votos o de enfrentar un ejército al ejército norteamericano de frente. ¡Pues era condenarnos a la esclavitud! ¡A la esclavización constante! Por un lado Puerto Rico es una fortaleza militar de Estados Unidos donde está la Fuerza Aérea, está la Marina, está el Ejército. La guerra convencional, la guerra ésa como se concebía de nación a nación por los nacionalistas: el ejército libertador aquí y el ejército yanqui allá y vamos a pelear. ¡Pues sencillamente una ilusión!

Ganarles unas elecciones dentro del imperio, dentro de la colonia, al imperialismo para que, entonces, nos dieran la independencia, ¡era una ilusión bárbara! Es pensar que los imperialistas están cruzados de brazos esperando a que nosotros nos pongamos de acuerdo sobre nuestro destino y que la culpa de nuestra esclavización es nuestra y no de ellos.

Luego, el MPI empieza a desarrollar la teoría que ha de culminar, en lo que nosotros definimos como la precipitación de la crisis del sistema colonial como objetivo para la conquista de la independencia. El sistema colonial en Puerto Rico ha desarrollado una crisis, una gran crisis. La inmensa mayoría de los puertorriqueños somos víctimas de la explotación colonial. Víctimas directas. Nos fuerzan a incrustarnos en el mercado de los Estados Unidos porque estamos sujetos a todas las leyes tarifarias de Estados Unidos. Esto nos produce una inflación en el costo de la vida. Tenemos que pagar el costo de vida más alto dentro de Estados Unidos porque, además, de la inflación de la economía norteamericana, tenemos que pagar la transportación del producto en barcos norteamericanos desde Estados Unidos a Puerto Rico, que es la marina mercante más cara del mundo. Le pagamos a los norteamericanos un promedio de veinte por ciento más por la mercancía que le compramos, que lo que vale esa mercancía en el mercado internacional. Y eso lo dicen las estadísticas de los propios norteamericanos.

Nos convertimos en un mercado totalmente dependiente de los Estados Unidos, porque así ha conformado el imperialismo nuestra economía, porque en vez de fomentar el desarrollo de nuestro potencial agrícola, lo que ha hecho es, prácticamente, eliminar la agricultura como recurso del pueblo puertorriqueño y cada vez dependemos más y más de las importaciones. Le compramos a Estados Unidos, dos mil quinientos millones de dólares al año. Somos, siendo una isla tan pequeña, el segundo mercado de exportación de los Estados Unidos en el hemisferio. Segundo solamente después de Canadá. Y el quinto en el mundo entero. En esos dos mil quinientos millones de dólares que le compramos a los yanquis todos los años, le estamos pagando quinientos millones de sobreprecio sobre lo que vale bajo el standard capitalista esa mercancía, en el mercado internacional.

Nos explota al pueblo trabajador como fuerza de trabajo. Allí están las fábricas de la Ford, las fábricas General Electric, Standard Oil, todas las grandes fábricas de Estados Unidos. Allí se ha desarrollado la industria pesada, petroquímica, para refinar el petróleo venezolano, que lo traen directamente para Puerto Rico. Allí lo refinan. Allí lo convierten en gasolina. Lo convierten en aceite. Producen toda la gama de la industria petroquímica utilizando el beneficio de Puerto Rico como trampolín donde pueden, entonces, ingresar el petróleo en Estados Unidos exentos de tributos. Y allí se producen piezas eléctricas. Allí se produce cuanta cosa produce la industria norteamericana, pagándole a esos trabajadores la tercera parte de lo que pagan a los trabajadores de Estados Unidos, a pesar de que la producción por hombre-hora en la industria en Puerto Rico es igual a

EXAMINADO
ABRAHAM DIAZ GONZALEZ
ANGEL MANUEL MARTIN
COMISIONADOS

009707

la producción promedio por hombre-hora en la industria de Estados Unidos. Sin embargo, el trabajador de una fábrica de zapatos en Puerto Rico gana la tercera parte de lo que gana un trabajador de una fábrica de zapatos, de la misma empresa, en Chicago, Illinois.

¿Cuál es el resultado de eso? El resultado de eso es el crecimiento extraordinario, del gran capital norteamericano con la fuerza de trabajo del pueblo puertorriqueño. Las empresas norteamericanas le rinden a los capitalistas norteamericanos una ganancia de cuarenta por ciento sobre la inversión, mientras que la ganancia promedio en la industria en Estados Unidos es de doce por ciento sobre la inversión. Claro, si invierten un dólar en Estados Unidos le rinde doce centavos. Invierten un dólar en Puerto Rico y le rinde cuarenta centavos. ¡Pues hay un gran atractivo para invertir en Puerto Rico! Esa es la naturaleza del imperialismo. Eso es lo que explicaba Lenin que es la fase superior del sistema capitalista; cómo cuando se desarrollan estos grandes monopolios y oligopolios, estas grandes concentraciones de poder económico, pues ya tienen una tendencia a expandirse más allá de sus fronteras nacionales porque dentro del ámbito de éstas no sacian suficientemente su apetito de lucro.

Y como han tenido un excedente tan grande de riquezas, pues entonces las invierten más allá para seguir multiplicando su fortuna, y es así cómo el imperialismo norteamericano se ve en todo su proceso y en todas sus manifestaciones. Luego, ese rendimiento del capital norteamericano en Puerto Rico, lo reinvierten allí en gran medida. Parte de ello pasa a ser dividendos de las corporaciones, pero otra parte queda reinvertida y aparece, entonces, como que es más inversión de los capitalistas norteamericanos. Y es en el fondo un proceso de descapitalización de los puertorriqueños. Y aparece ahora que Puerto Rico tiene una deuda pública y privada con Estados Unidos, con el capital norteamericano de **seis mil ochocientos millones de dólares.**

Si ustedes calculan que la inversión total de Estados Unidos, desde México hasta la Argentina es de **doce mil millones de dólares** se podrán dar cuenta de la importancia relativa que tiene para el capitalismo norteamericano Puerto Rico como fortaleza económica. Son seis mil ochocientos millones de dólares que equivale a más de la mitad de la inversión total del capital norteamericano en América Latina. Y eso está en todos los ámbitos de la economía puertorriqueña. Las hipotecas de las casas con los bancos. Las fincas están hipotecadas con los bancos norteamericanos. El gobierno con los bonistas de Wall Street. Las fábricas son de los norteamericanos. Todo está en manos del gran capital norteamericano, directa o indirectamente.

Frente a esta situación nosotros hemos hecho el análisis de que la base social de la lucha de independencia de Puerto Rico es la clase obrera. En Puerto Rico se ha desarrollado un proletariado industrial, cuya fuerza política es incalculable, puesto que tiene en sus manos mover la maquinaria de la industria. Tiene una destreza muy definida y es víctima de una explotación social que no tiene paralelo dentro de los Estados Unidos, en cuyo marco económico nos han incrustado a nosotros.

La burguesía puertorriqueña, que se ha desarrollado no es una burguesía nacional. No es una burguesía con la dirección de los medios de producción, que tenga en sus manos la dirección de los medios de producción. No es, por tanto, una burguesía propiamente. Es una costra parasitaria de intermediarios, importadores, burócratas, oficiales del ejército que usufructúan parte, mínima por cierto, del saqueo imperialista de Puerto Rico. Pero suficiente para, entre ellos, repartirse una buena tajada que les permite vivir con lujo. Con yates, con automóviles de aire acondicionado, y las mansiones en las urbanizaciones de los ricos y las casas en la playa, y la casa en la montaña y los viajes a Europa. Y esa pequeña costra parasitaria es la que es pronorteamericana, asimilista, capitalista. Porque el sistema colonial y el sistema capitalista que ha llevado Estados Unidos a Puerto Rico, les ha significado para ellos un desarrollo económico sirviéndoles de intermediarios a los norteamericanos para saquear a nuestro país.

Ese grupo social de ideología capitalista, asimilista, incondicional con los Estados Unidos, proyecta una ideología a todas las masas del pueblo de Puerto Rico, a través del control que tiene de los medios de comunicación masiva, la radio, la prensa, la televisión, la escuela, etc., que están en sus manos.

009708

Y reforzados por cuarenta mil gusanos que salieron de Cuba y están en Puerto Rico, por setenta mil norteamericanos ejecutivos de empresas, administradores y profesionales, que están allí viviendo también junto con esa costra parasitaria de nacidos en **Puerto Rico,** y junto a éstos son los que forman la clase dominante en Puerto Rico; éstos son los que le dan dirección ideológica a los partidos coloniales, que no se diferencian uno del otro, excepto que uno dice que quiere integrarse a los Estados Unidos ¡ya!, y otro dice que hay que ir con calma, porque todavía Puerto Rico tiene sus peculiaridades nacionales. Esa es la diferencia entre el Partido Popular Democrático y el Partido del señor Ferré, que es el actual gobernador.

Ahora, en ese proceso de agresiones continuas, de saqueo de todos los recursos de Puerto Rico, nos han quitado las playas para dárselas a los turistas yanquis, nos han quitado las minas, ahora nos quieren quitar el cobre, el níquel, el hierro, el manganeso, todos los recursos minerales de Puerto Rico para explotarlos para los yanquis. ¡Nos han quitado, prácticamente, el aire que respiramos! Porque está contaminado por las petroquímicas yanquis.

Todo esto ha despertado una gran voluntad de lucha de parte de las nuevas generaciones puertorriqueñas. El espíritu combativo de Albizu Campos no se había perdido. No aró en el mar el nacionalismo. El espíritu de lucha de los héroes del cincuenta y los héroes del 37 ha requintado y ahora ha salido a esta juventud que en Nueva York, en el ghetto, dentro del ghetto, se rebela con la bandera puertorriqueña y el retrato de Albizu Campos. Y lo mismo hace en la universidad en Puerto Rico y en todas partes. Se ha experimentado un resurgimiento dramático de la fuerza del independentismo en el



*¡Albizu llega como un trueno!*
*Irrumpiendo contra toda la somnolencia del pueblo de Puerto Rico.*

pueblo. Por primera vez el independentismo penetra como ideología, con gran fuerza, dentro del proletariado industrial en nuestro país. Se desarrolla un movimiento obrero de inspiración independentista y de afirmación puertorriqueña.

Es indudable que todo este proceso fue detonado, altamente, por el ejemplo que representó la Revolución Cubana victoriosa en 1959. Es un proceso simultáneo, pudiéramos decir, la nueva lucha por la independencia y el victorioso proceso revolucionario cubano. Y habiendo tenido la Revolución Cubana un eco universal tan grande, como todo el mundo reconoce, amigos y enemigos, pues es obvio que ese eco ha de sentirse con mayor fuerza en un país que históricamente ha tenido unos vínculos tan estrechos con este pueblo, que no solamente padecimos al coloniaje español por siglos juntos, sino que desarrollamos juntos la lucha de independencia —porque Lares y Yara fueron a una diferencia de veinte días, en el mismo 1868— y a través de las tres guerras de independencia de Cuba, puertorriqueños y cubanos participamos como si fuera un solo pueblo. Y el programa del Partido Revolucionario, que fundó Martí, así lo atestigua cuando dice: "Se funda para hacer la independencia de Cuba y auxiliar y fomentar la independencia de Puerto Rico".

Cuba, que ha sido un pueblo que el pueblo puertorriqueño ha tenido tan cerca en todo sentido, cuando estalla una revolución de la profundidad y dimensión de la Revolución Cubana en este país, indudablemente que ha de tener un eco sustancial, determinante en el curso a seguir por el pueblo puertorriqueño.

La nueva lucha de independencia es, en ese sentido, que se abre al internacionalismo y termina una tradición del independentismo y el nacionalismo puertorriqueño, de concentrarse dentro de las fronteras nacionales. Algo que el propio Albizu había advertido como tendencia histórica de nuestro pueblo y lo había combatido con la prédica, cuando decía:

—Por más de tres siglos los puertorriqueños hemos vivido de espaldas al mar y de frente a la cordillera.

Señalando así ese insularismo que nos había mantenido al margen de la América Latina, de la que formamos parte. Pues por vía del impacto que tiene la Revolución Cubana en la nueva lucha de independencia, desde los principios de la década del 60, el independentismo de Puerto Rico empieza a abrirse a la perspectiva mundial, a la participación plena en todos los eventos de la América Latina, al intercambio con los movimientos revolucionarios anti-imperialistas de América y al estudio, claro, del marxismo leninismo como la gran fuerza ideológica que ha motorizado el cambio revolucionario del mundo contemporáneo. Y eso va sentando las bases para una transformación ideológica que ya se generaliza entre los militantes de la nueva lucha, a la altura de la segunda mitad de la década de los 60, y que hace posible que desde 1968 el MPI, en su Séptima Asamblea, adopte el marxismo leninismo como guía para la acción y se plantee como objetivo organizativo, su transformación en partido de la clase obrera, conforme a la orientación que señalan las resoluciones de esa misma Asamblea, de que la base social de la lucha de la independencia está en el proletariado y en la clase obrera y trabajadora de Puerto Rico. Y que hay que descartar toda la ilusión del antiguo independentismo de que esa burguesía intermediaria puede llenar alguna función en la lucha de independencia, puesto que por su propia condición esa burguesía es asimilista e incondicional y pitiyanqui. Ahí se inicia el proceso que nos va a llevar a la fundación del Partido Socialista.

**PARTIDO SOCIALISTA**

Porque no es cuestión de nosotros decir: "Por decreto está fundado el Partido Socialista". Es cuestión de ir desarrollando el proceso que haga posible que surja y se desarrolle en Puerto Rico un partido de la clase obrera, con la ideología de la clase obrera y en la base con composición de clase obrera también. Se organizan los círculos de estudio en las fábricas. Se desarrolla un programa intensivo de trabajo sindical, de trabajo obrero a nivel político y a nivel sindical. Se designó el 1971 "Año de la Organización de los Trabajadores", a los fines del movimiento, y en ese año se trabajó febrilmente. Se ha trabajado en centenares de fábricas distribuyendo boletines, periódicos, organizando círculos de estudios, de trabajadores que luego pasaban a hacer núcleos del movimiento.

Participando en los movimientos huelgarios, trabajando en el plano sindical para ir levantando el nivel de combatividad de los sindicatos más progresistas del país, empujando la organización de nuevos sindicatos y uniones, porque en Puerto Rico sólo el veinte por ciento

009709
EXAMINADO
ABRAHAN DIAZ GONZALEZ
ANGEL MANUEL MARTIN
COMISIONADOS




*En plena ciudad de Nueva York.*

de los trabajadores están organizados en sindicatos, se hace posible que cuando llegamos a la Octava Asamblea, en noviembre, ya había un cambio fundamental en la composición de la base del movimiento. Ya no es la base pequeño-burguesa, de profesionales, que en sus orígenes había sido la base del Movimiento Pro Independencia, sino que en la misma medida en que el Movimiento se ha ido radicalizando muchos de esos sectores profesionales y pequeño burgueses se fueron marginando y quedándose en organizaciones menos radicales del independentismo. Pero se fue suplantando esa base, con una base obrera-estudiantil, que es la gran alianza que forma el Partido Socialista de hoy.

Así que cuando en noviembre celebramos la Octava Asamblea del MPI y proclamamos el Partido Socialista, ya eso no es sino el anuncio de una realidad que se ha concretado. **El Partido Socialista Puertorriqueño ha sido la culminación de trece años de un proceso de desarrollo del movimiento de independencia y es, a su vez, un punto de partida para una lucha de mayor combatividad, de mayor profundidad, que ha de llevarnos a nosotros a motorizar la unidad nacional del pueblo puertorriqueño, que haga posible el aforamiento de la crisis del sistema colonial.**

Esa crisis es posible hacerla aflorar porque, con toda su fortaleza, el imperialismo yanqui tiene en Puerto Rico un Talón de Aquiles, que es la naturaleza clásicamente colonial del sistema prevaleciente en nuestro país. Un sistema de opresión colonial directa donde no hay ninguna clase de disimulo, donde las leyes de Estados Unidos se imponen porque las redactaron unos yanquis allá en Washington ¡y eso bastó! Donde el servicio militar se le impone a la juventud. Donde se dispone del territorio nacional para el uso de bases y establecer cohetes teledirigidos y bases nucleares, sin consultarle al pueblo ¡ni a nadie! Donde se controla y monopoliza el comercio, la industria, ¡todo! Ese tipo de colonialismo sencillamente está más y más desacreditado en el mundo. Del treinta y ocho por ciento del territorio del planeta, que estaba bajo ese sistema colonial clásico en los tiempos de la Segunda Guerra Mundial, hoy no queda más que el dos por ciento del territorio del planeta bajo ese sistema. Se ha legislado internacionalmente proscribiendo el colonialismo. La humanidad entera está ya en contra de ese sistema. Y ese sistema está pasando ya, en la historia, en la misma forma que la esclavitud directa del hombre por el hombre pasó a la historia en el siglo XIX.

Las formas sutiles del nuevo colonialismo, con que operan los modernos imperios, terminarán también dentro de la lucha de la humanidad con la destrucción del imperialismo y la construcción del socialismo, y de la sociedad donde no haya ni explotados ni explotadores. Pero en esa gran agenda de la humanidad, la exterminación de ese sistema del coloniaje clásico es ya algo ¡de este año! ¡Que no tiene por qué existir un minuto más en ninguna parte del mundo!

Y nosotros estamos generando una lucha que sabemos tiene que apoyarse en la conquista de la independencia como primera providencia. Para esa conquista de la independencia buscamos la solidaridad, no sólo de los amigos del mundo revolucionario y de América Latina, sino del propio pueblo de Estados Unidos, de los sectores progresistas del pueblo de Estados Unidos. De los negros, de los chicanos, de nuestra propia gente, que está allí en los Estados Unidos y que estamos organizando para desarrollar la lucha allí ¡dentro del propio imperio! Porque la lucha de independencia de Puerto Rico, necesariamente, va a tener que intensificarse al rojo vivo.

Porque los yanquis no van a renunciar a ese fortín militar y económico que tienen en el Caribe, en Puerto Rico, porque nosotros seamos graciosos. Será el producto de una lucha. Y esa lucha tendrá que desarrollarse, intensificarse. Afortunadamente ellos mismos nos han dado un magnífico escenario para el desarrollo de esa lucha, que es todo el despliegue de su poderío en Puerto Rico y a través de los Estados Unidos, donde viven nuestros compatriotas, la totalidad de los cuales son trabajadores y sufren la explotación en la forma más cruel que pueda haber. Porque ninguna otra minoría nacional —como le llaman allí— ningún grupo dentro de las clases trabajadoras es más explotado que el puertorriqueño.

009710

Nosotros planteamos organizar a los puertorriqueños en Estados Unidos. Y ya tenemos el Partido Socialista organizado en Nueva York, en New Jersey, en Connecticut, y lo estamos organizando en Chicago y Filadelfia. En muchísimos otros sitios lo vamos a organizar, porque la lucha de independencia del pueblo puertorriqueño se va a librar en la isla y en Estados Unidos.

Los imperialistas norteamericanos van a saber lo que es tener de enemigo a un pueblo que se ha dispuesto a darle validez a la admonición de su maestro:

—¡Para quitarnos la Patria primero tienen que quitarnos la vida!

Eso lo vamos a cumplir. ¡Y lo vamos a cumplir con todos los hierros! ¡En Norteamérica y en la isla de Puerto Rico!

* * *

Hemos escuchado emocionados al discípulo de Don Pedro, que ha tomado la dirección del movimiento revolucionario de su pueblo.

Un compañero pregunta por la relación existente, en la isla borincana, entre los puertorriqueños y los ex-cubanos, que han invadido Puerto Rico. Y Mari Bras explica:

—Se siente mucho allí la intervención de estos gusanos, que llegan privilegiadamente a Puerto Rico —que llegan protegidos por el gobierno de Estados Unidos, que sitúa allí medios, que controlan quién entra y quién sale de Puerto Rico— para quitar las posiciones de lucro y desplazar a los puertorriqueños de muchísimos trabajos y sectores de la economía. Mientras que los puertorriqueños tienen que emigrar a Estados Unidos, a las fincas de tomate, los gusanos y los yanquis llegan a Puerto Rico, pero no a cortar caña, sino a ocupar las grandes posiciones de la industria, de la banca.

—La prostitución —continúa Mari Bras—, el robo, son casos en los que están envueltos.

—Todas esas actividades es bueno conocerlas —insiste otro compañero—. Lo del tráfico de drogas, el gangsterismo y cómo han llevado toda su corruptela y sus inmundicias a Puerto Rico.

—Tienen, por ejemplo —sigue explicando Mari—, el control de las principales agencias de publicidad. Y la agencia Siboney, gusana, que dirigió la campaña política de Luis Ferré en el año 1968, lo que hizo fue repetir, calcar, la campaña de Batista que realizaron aquí, en el 1958.

—Sí, en el 58 hicieron la de Rivero Agüero, que era el candidato de Batista —recordamos.

—El periódico de Ferré, "El Día", lo dirigen gusanos.

—Castañeda —apunta un compañero cubano.

—Sí, Castañeda. Los gusanos dominan la redacción de "El Día".

El periódico "El Mundo", que es el gran pulpo de la prensa puertorriqueña, tiene 45 ejecutivos, de ésos, 43 son yanquis y gusanos y dos puertorriqueños.

—Puertorriqueños de nacimiento —aclaramos—. ¿Y han utilizado a los gusanos en los ataques directos al independentismo?

—Sí —afirma Mari Bras—. Hay varias bandas de asaltantes que se han dedicado a incendiar locales de las organizaciones independentistas, como el periódico CLARIDAD y la Casa Nacional del MPI. Varios locales del Partido Independentista Puertorriqueño (PIP) y del MPI en distintos pueblos de la isla. Nosotros sabemos de la participación de esos grupos gusanos dentro de estas bandas. Pero esto que ha sido una denuncia constante nuestra, quedó comprobado cuando hace alrededor de un mes, un grupo tiroteó las oficinas nacionales del PIP, a las dos de la madrugada. Y un compañero miembro del MPI, de la Comisión Política, Florencio Merced, por casualidad estaba tomando gasolina frente al local del PIP y cuando vio que estaban tiroteando el local, arrancó en su carro detrás de los asaltantes y logró identificar la tablilla. Y resultó que era un gusano. Claro, tuvieron, por primera vez, que acusarlos porque los cogieron con la mano en la masa. Los cogió el compañero Merced y están acusados ante la Corte. Está demostrado, definitivamente, la participación de los gusanos en esto

El interés se centra, entonces, en como el pueblo reaccionaría al cambiar la sigla MPI, que durante años acogió con amor. Y Mari informa:

—Tomando el hecho de que el MPI es una sigla que ha calado mucho entre el pueblo puertorriqueño y que el Movimiento Pro Independencia define un objetivo inmediato del Partido, el nombre oficial es Partido Socialista Puertorriqueño (MPI). Entonces, seguimos usando la sigla MPI como vía de transición, digamos, para que el pueblo sepa identificar al Partido. Y en lo que respecta a la proyección de la ideología del Partido, nosotros creemos que el pueblo de Puerto Rico siempre ha tenido una gran sensibilidad para absorber la ideología del socialismo. Y que la barrera de anti-comunismo que se ha desarrollado artificialmente por los imperialistas y sus aliados allí, basada en puros prejuicios y en pura propaganda vacía, se rompe ante la realidad de los hechos.

—Nosotros hemos visto —prosigue Mari—, cómo con toda la brutal campaña que se ha desarrollado contra nosotros, como organización y como individuo, cuando hay un conflicto donde se plantea la contradicción de clase y la contradicción nacional, en una comunidad, en una fábrica, en cualquier lado, el MPI en el pasado y el Partido ahora, va allí, moviliza a la comunidad, moviliza a los obreros de la fábrica, participa con ellos en las acciones que hay que tomar y ¡ahí se rompe la barrera anti-comunista!

—Entonces —Mari continúa—, esto ha cambiado hasta el punto que ahora cada vez que hay una comunidad que se enfrenta a un problema, que le quieren destruir sus casas para establecer un hotel de turismo, una fábrica en que una empresa norteamericana se niega a firmar un convenio colectivo y aumentar diez centavos la hora y unas condiciones de trabajo que exigen los obreros, pues vienen a las oficinas del Partido. Y nos dicen: "Queremos la ayuda del Partido". Respondemos: "Mire, que los vamos a mandar a la Unión tal". "No, no —nos contestan—, ¡Uniones, no! ¡El Partido!". Porque ya se ha establecido la impresión entre los trabajadores de que: "Esta gente está dispuesta a fajarse por los derechos nuestros". Y: "Estos están con nosotros porque creen en esto, no porque están buscando traficar con votos, ni nada de esas historias, ni ser senadores, ni ser aquello ni lo otro". Y eso, pues nos ha roto todas las barreras.

—En otras palabras —señala otro compañero—, la relación con las masas de un partido revolucionario depende, en gran medida, de la justeza de la línea que sigue ese partido.

—¡Claro! —afirma Mari—. ¡La línea que sigue!

Teniendo en cuenta que las generaciones nuestras de ahora desconocen la importancia del gesto de los patriotas puertorriqueños en el Congreso norteamericano y en la Casa Blair, que desconocen incluso la existencia de esos héroes en las prisiones norteamericanas, le pedimos a Mari Bras información.

—Hay cinco nacionalistas presos en prisiones federales de Estados Unidos —comienza Mari—. Oscar Collazo, que es sobreviviente de la Casa Blair, en 1950, donde murió Griselio Torresola. Y Oscar Collazo que era su compañero del comando, que fue a proclamar ante el mundo el derecho de Puerto Rico a la Independencia, en una demostración armada en la residencia del presidente de Estados Unidos, fue condenado a la silla eléctrica. Luego se le conmutó la pena a prisión perpetua, por presión de muchísima gente en el mundo entero, que desarrollaron un gran movimiento en aquella época. Y está todavía en prisión, en la Penitenciaría de Leavenworth, Kansas. En 1954, fue otra demostración armada de un comando nacionalista,

EXAMINADO
ABRAHAM DIAZ GO
ANGEL MANUEL MARTIN
COMISIONADOS

009711

comandado por Lolita Lebrón. Integrado, además, por Rafael Cancel Miranda, Irvin Flores y Andrés Figueroa. La compañera Lolita Lebrón está extinguiendo condena de 88 años en una prisión de mujeres del estado de Virginia Occidental, Estados Unidos. Y los otros tres compañeros estaban en Leavenworth, Kansas, junto a Oscar Collazo.

—El pasado febrero —prosigue Mari—, hubo uno de los muchos movimientos de protesta en las prisiones norteamericanas en las condiciones prevalecientes. Y en la prisión de Leavenworth ese movimiento tuvo una gran repercusión. Y el compañero Rafael Cancel Miranda fue acusado de liderear el movimiento de los prisioneros. Yo estuve a verlo, en marzo de este año, porque estaba en calabozo. ¡Lo metieron al calabozo! Entonces lo trasladaron a otra prisión en Illinois, donde está todavía. Son los prisioneros políticos más antiguos del hemisferio occidental. En toda América no hay prisioneros políticos más antiguos que estos cinco nacionalistas. Ya Oscar Collazo lleva 21 años preso y los otro cuatro llevan 17 años. Nosotros hemos iniciado un movimiento, a escala mundial, de solidaridad con estos cinco nacionalistas. Y esperamos que vaya escalonándose y lleve a la liberación de estos cinco compatriotas. ¡Que han mantenido una reciedumbre y una moral revolucionaria ejemplar!

Hay interés en los oyentes sobre la participación de la mujer puertorriqueña en la lucha por la independencia y su papel actual. Juan Mari Bras continúa complaciendo:

—Nosotros hemos tenido participación de la mujer en los 103 años que lleva esta lucha desde Lares, pero en los últimos años se ha visto un incremento notable de la participación femenina en la lucha. No sólo por la cantidad de mujeres que está participando en los distintos movimientos estudiantiles, obreros, político-revolucionario, sino por la calidad de esa participación femenina. Por ejemplo, en las huelgas más combativas que se están desarrollando, como una en la planta General Electric, a principios de este año, en Puerto Rico. Una planta que tiene mil y pico de obreros, la mayoría de los cuales son mujeres. Pues la participación de la mujer fue destacadísima y de un heroísmo tremendo. Porque allí tiraban la Guardia de Choque, indiscriminadamente, contra los trabajadores, todos los días. Y las mujeres cogieron palos y les rompieron cabezas y trabajaban con una tenacidad extraordinaria hasta que esa huelga se ganó.

—En la Universidad de Puerto Rico —sigue explicando Mari— ha pasado lo mismo. Cada vez que ha habido confrontamiento con la fuerza represiva del régimen en la Universidad, la participación de la mujer ha sido destacadísima. En la militancia en nuestro Partido la mujer, sobre todo la mujer joven, está participando con una dedicación ejemplar. Eso ha hecho posible, por ejemplo, que el Comité Central, de 65 personas que eligió la Asamblea, ocho son mujeres. Es una proporción modesta si se quiere, pero bajo los standards tradicionales de Puerto Rico, indica el auge que va tomando la participación de la mujer.

—Hay una mujer en la Comisión Política —apunta Alberto Pérez—. Además, cuatro organizadoras políticas de zonas son mujeres. Entre ellas una en el área metropolitana. En el área de San Juan, que es la más importante. Es Lucía Romero. En Mayaguez está Doris Pizarro. En Caguas, Flavia Rivera, que es miembro de la Comisión Política. Y en la zona minera, que es una zona importante, Damaris Martínez.

El interés se centró, después, en conocer sobre la represión actual en Puerto Rico, previo a la Constitución del Partido, para evitar que se creara un partido marxista de masas.

009712

—La represión se ha desatado en distintos momentos —comienza Mari—. Ultimamente escaló bastante, en términos de fabricación de casos contra dirigentes, en términos de desarrollo de acción represiva de la policía contra estudiantes y obreros. Entre los casos que se han fabricado contra dirigentes destacados del PIP y de la FUPI, está por ejemplo, el que se radió contra el hoy presidente del Partido Socialista, compañero Julio Vive, conjuntamente con Augusto Pilard, ambos están sujetos a un proceso por supuesta violación de la ley de explosivos, que ha sido pospuesto y será visto próximamente. El ex-presidente de la FUPI, compañero Juan Soto y el vicepresidente de la FUPI entonces, compañero Gervasio Morales, también han sido acusados por la ley de explosivos, en un caso tan burdo, que en los mismos momentos en que los acusan de estar poniendo una bomba, resulta que estaban ellos en una reunión de la FUPI, que estaba siendo chequeada por el FBI. ¡Y que a todo el mundo le consta el chequeo que tenía el FBI de esa reunión! También están pendiente de juicio esos casos. Lo mismo se hizo con William Tapia, que estuvo preso hasta los últimos días, y que por presión de muchos actos de solidaridad con él, y planteamientos que se han hecho, en Corte tuvieron que fijarle una fianza. Y salió bajo fianza días antes de nosotros salir para acá. A Humberto Pagán se le acusa de asesinato —y no solamente se le acusa de asesinato sino que se ha atentado contra su vida, por parte de la policía— en relación con la muerte del comandante de la Fuerza de Choque de la policía, que el 11 de marzo pasado, cuando la Fuerza de Choque entró en la Universidad disparando contra los estudiantes, los estudiantes respondieron con violencia revolucionaria a la agresión de la Fuerza de Choque, y cayó el comandante de la Fuerza de Choque. Y cayó otro policía, y cayó un cadete del ejército de Estados Unidos. Se murieron. Entonces a este joven, a Humberto Pagán, lo acusan de asesinato por la muerte del comandante, y han atentado contra su vida en Puerto Rico. El está ahora en Canadá. Y el gobierno de Estados Unidos ha pedido la extradición de él a Puerto Rico. Y se está librando una batalla judicial para que Canadá niegue la extradición, por tratarse de un caso de persecución política, por un lado, y por tratarse de que su vida corre peligro si lo entregan al gobierno de Estados Unidos. Y se le está pidiendo al gobierno canadiense que lo deje deportar al lugar de su preferencia y no extraditarlo a territorio norteamericano. ¡Sería entregárselo a que lo asesinen!

—También hay otro joven —sigue informando Mari—, Miguel Hugo Richi, que está acusado de asesinato en relación con el policía. Se le imputa la muerte del policía el 11 de marzo. Por otro lado, hay centenares de casos pendientes, de supuestas violaciones de la ley de pasquines, por la gente del Partido Socialista y del PIP, que ponen carteles. Y por el Servicio Militar Obligatorio hay varias de-

cenas todavía pendientes de juicio, aunque el gobierno federal se ha replegado en eso, y ha dejado de ver esos casos, porque la oposición al servicio militar ha sido demasiado grande. Son miles y miles que rechazan entrar, y ahora inscribirse, porque la nueva línea del MPI, y ahora del Partido, es ni siquiera inscribirse cuando cumplen los 18 años, porque eso es un instituto extranjero, cuya validez nosotros no reconocemos. Además de eso, siguen los nacionalistas presos en Puerto Rico, incluyendo a un anciano de setenta y pico de años, Don Bernardo Díaz Díaz. Fue encarcelado, con sus hijos y su mujer, cuando la Revolución de 1950 de los nacionalistas en Jayuya. Y todavía este señor está preso en la Penitenciaría de Puerto Rico. Aunque había una gran presión exigiéndole al gobernador Ferré su indulto incondicional, en esta Navidad, cuando generalmente indultan a un número de presos. No, desde luego, él no acepta ninguna condición. Si ellos hubieran querido aceptar condiciones, todos estarían en la calle, pero su actitud ha sido muy digna.

Y surge el tema imprescindible: el caso de Puerto Rico en Naciones Unidas. Mari Bras se dispone a informar:

—Desde 1960 hemos estado tratando porque se ventile el caso colonial de Puerto Rico en Naciones Unidas. Pero este año, por primera vez, se solicitó su inscripción como tema para la Asamblea General. Lo solicitó Cuba, que desde el 60 ha sido el gobierno que consistentemente ha sido —como lo señaló Roa en esa misma Asamblea del 60— portavoz del reclamo de independencia del pueblo de Puerto Rico, por no tener ese pueblo una voz propia en ese cónclave. Y Cuba ha cumplido escrupulosamente esa función. Solicitó la inclusión en la agenda del Comité Anticolonial en el 65. Y ahora la inclusión del tema en la Asamblea General. Claro, ni el Gobierno Revolucionario de Cuba ni nosotros, teníamos ninguna ilusión de que la Asamblea General iba a aprobar la solicitud cubana. Sabemos cuál es la correlación de fuerza en las Naciones Unidas. Pero lo que sí estamos conscientes es que cada vez se le hace más difícil a Estados Unidos asfixiar la discusión del caso colonial de Puerto Rico. Y que pese a todas las presiones que pone en juego el gobierno imperialista yanqui, para que no se mencione el caso de Puerto Rico, este año se ha mencionado más a Puerto Rico que nunca en la historia de las Naciones Unidas, durante los debates de la Asamblea General.

—Como cuestión de hecho —informa Mari—, en tres de las cinco comisiones permanentes de la Asamblea se debatió el caso de Puerto Rico. Y el embajador cubano, Ricardo Alarcón, estuvo hablando de Puerto Rico desde que empezó la Asamblea hasta que terminó. El día antes de terminar la Asamblea, hizo su última intervención sobre Puerto Rico, pese a la resolución de la Asamblea de que no se incorporara el caso. Claro, la votación rechazando la incorporación del caso indica la debilidad de Estados Unidos en estos problemas. Cincuenta y cinco votos a favor de Estados Unidos, veintisiete en contra y treinta y seis abstenidos. Es interesante que entre los



*Lolita Lebrón está extinguiendo condena de 88 años en una prisión de mujeres en Estados Unidos.*

EXAMINADO
ABRAHAN DIAZ GONZALEZ
ANGEL MANUEL MARTIN
COMISIONADOS

009713



*Oscar Collazo lleva 21 años en las prisiones norteamericanas.*



*Rafael Cancel Miranda fue acusado de liderear el movimiento de los prisioneros.*

países latinoamericanos, Cuba, Chile y Ecuador votaron a favor de la inclusión, y se abstuvieron una serie de países, como Argentina, Bolivia, Venezuela, El Salvador, México, Perú, lo que quiere decir que la mayor parte de las naciones de América se han negado a respaldar a Estados Unidos en este asunto. Porque el problema se cae por su propio peso.

—Políticamente la abstención es un voto en contra —señalamos.

—¡Pues claro! —afirmó Mari—. Como bien ha señalado un delegado venezolano —hablando con nosotros— ningún gobierno de Venezuela puede estar seguro de votar contra la independencia de Puerto Ricó. Y eso es indicativo de lo que decíamos que eso es un Talón de Aquiles para los Estados Unidos: ese hecho del colonialismo clásico.

—Después de esa votación, el otro día, la semana pasada —continuó entusiasmado Mari—, Alarcón vuelve a hablar de Puerto Rico. El yanqui lo interrumpe. Levanta como cuestión de orden que ya se había derrotado la inclusión del tema de Puerto Rico. Alarcón apela a la Asamblea, o sea, el presidente declara con lugar al yanqui y que Alarcón estaba fuera de orden. Alarcón apela a la Asamblea Y, entonces, la votación se reduce a 35 votos a favor de Estados Unidos, 30 en contra y 33 abstenidos. O sea, que ya la diferencia es de cinco votos. Y, entonces Alarcón sigue hablando y dice: "Señor presidente, no voy a mencionar esas diez letras que tantos problemas crea en este Forum, porque esas diez letras representan..." Y sigue hablando de las diez letras. Y todo el mundo lo dice en las Naciones Unidas que: "El año que viene será más".

Es interesante conocer de un dirigente de un pueblo tan cercano al nuestro, en una lucha tan crucial, cómo ve el panorama de América Latina, y de nuestra lucha común contra el imperialismo norteamericano, teniendo en cuenta los últimos acontecimientos en Chile, Perú, Panamá y el indudable debilitamiento del sistema de dominación yanqui en nuestro continente.

—Nosotros sostenemos en la Declaración General, que aprobó la Asamblea Constituyente del Partido —dice Mari—, que la América Latina presenta un desarrollo muy positivo de las fuerzas revolucionarias en su conjunto. Que ese desarrollo se evidencia en la consolidación de la Revolución Cubana, el hecho de que Cuba haya vencido los intentos del bloqueo y aislamiento del imperialismo yanqui, de igual manera la victoria de la Unidad Popular en Chile, y la llegada al gobierno del presidente Allende, que, indudablemente, representa un paso adelante de la fuerza revolucionaria anti-derechista en nuestra América, con pleno conocimiento. Claro, que eso no significa que las fuerzas revolucionarias en Chile hayan alcanzado el poder como ellos mismos señalan. Solamente han alcanzado el gobierno y hay mucho todavía que luchar por delante para, verdaderamente, construir el socialismo en Chile.

—El desarrollo del gobierno de tipo de afirmación nacional, con orientación anti-imperialista en actos concretos, que ha tomado el gobierno de Perú —continúa diciendo Mari—; las medidas de tipo reivindicativo de los derechos sobre el canal, que ha tomado el gobierno panameño; el desarrollo de la lucha revolucionaria a nivel masivo y de lucha armada en muchos sitios de América Latina; el desarrollo y profundización de la lucha armada de los Tupamaros, en Uruguay; todos estos son signos que nosotros entendemos —a modo de un balance favorable de los últimos tiempos en América Latina, al proceso revolucionario— que va cambiando la correlación de fuerzas, señalamos, claro, que hay dificultades y problemas que indican aspectos negativos. La honda división de la izquierda en la República Dominicana, que para nosotros es de suma importancia el destino de la República Dominicana, casi inmediatamente al lado de Puerto Rico, cuya lucha revolucionaria nosotros creemos, necesariamente, que está hermanada a la nuestra como la nuestra a la suya. Y nos duele el estado de divisiones en que está la izquierda dominicana, y que esa misma división ha podido propiciar que se le haya golpeado tan duramente por los balagueristas y los imperialistas yanquis que están allí.

009714

—Entendemos que el balance de la situación de América Latina —siguió opinando Mari—, es favorable a la revolución. Que todavía hay que profundizar la unidad revolucionaria latinoamericana, dándole concreción a todo el caudal ideológico, más que centenario, que tiene la América Latina como una unidad combativa, y que el espíritu de combate que la ha inspirado, y que ha imprimido a nuestra América el ejemplo del Che, va a fructificar y a profundizar mucho más esa lucha, y nosotros nos, consideramos parte de esa lucha.

—Nosotros entendemos que la lucha de independencia de Puerto Rico —finalizó Mari Bras—, en última instancia, lo que estamos haciendo es librando una batalla dentro de la fortaleza imperialista de América Latina, y que si es cierto —como entendemos que lo es— que una lucha revolucionaria se puede iniciar lejos de la fortaleza, pero no se alcanza la victoria hasta que se liberta la fortaleza, entonces, la lucha revolucionaria de América Latina no terminará hasta que se haya liberado por completo Puerto Rico. Y, por tanto, nosotros entendemos que estamos haciendo una función latinoamericana en nuestra lucha de independencia. No lo vemos meramente en el sentido nacional, sino en el sentido martiano, como lo planteaba Martí, cuando señalaba que "La independencia de las Antillas era esencial para el equilibrio de toda la América nuestra". Y como latinoamericanos es que estamos envueltos en esta lucha.

7008

ESTADO LIBRE ASOCIADO DE PUERTO RICO
POLICIA DE PUERTO RICO
OFICINA DE INTELIGENCIA

Miercoles, 7 agosto 1974

☑ EL MUNDO ☐ NEW YORK TIMES

☐ JUAN STAR

☐ CARIBE R. D.

# Líder PSP Asiste A Foro Legal en EU

**Por Víctor M. Padilla**

El licenciado Juan Mari Bras, Secretario General del Partido Socialista Puertorriqueño, salió ayer tarde hacia los Estados Unidos, en compañía de René Rodríguez, para asistir a la conferencia del National Lawyer's Guild", donde hará la principal disertación.

En conferencia de Prensa que ofreció ayer en las oficinas del representante Carlos Gallisá en el Capitolio, el licenciado Mari Bras manifestó que el "National Lawyer's Guild" está constituído por unos 4 mil abogados liberales y anti-imperialistas, y que ellos esperan que allí se proclame el derecho a la independencia de Puerto Rico.

Declaró Mari Bras que ellos denunciaran ante esa entidad "el plan genocida de la super-entrega de Puerto Rico, consistente en la explotación de las minas de cobre; la ubicación de un superpuerto y más refinadoras de gasolina, y la esterilización masiva de las mujeres puertorriqueñas".

Expresó que estos "son planes ilegales, que van contra el fundamento internacional" y que ellos abogarán por respaldo de los abogados progresistas contra esta super-entrega.

Siguió diciendo Mari Bras que ellos aprovecharán el viaje para visitar los clubes que ha instalado el Partido Socialista Puertorriqueño en varios lugares de los Estados Unidos y que también visitarán al líder nacionalista Rafaeel Cancel Miranda, quien está preso en la carcel de Marion, Illinois.

Reveló también Mari Bras que ellos se proponen visitar en la ciudad de Nueva York al conocido abogado Lorenzo Piñero Rivera, quien se encuentra gravemente enfermo en aquella ciudad y víctima de un fuerte ataque cardiaco.

Siguió explicando que el viaje será de 9 días y que regresarán a Puerto Rico para participar activamente en la campaña que tiene programada el PSP contra la llamada "Super Entrega de Puerto Rico".

A preguntas que se le hicieron sobre declaraciones prestadas por el alcalde de Utuado en las vistas públicas celebradas en esa población el pasado fin de semana, Mari Bras expresó que el que está intimidado es el alcalde de Utuado, quien responde a los dictados de Rafael Hernández Colón contra la voluntad del pueblo que representa".

EXAMINADO
GONZALEZ
MARTIN
ADOS

003715

7008

ESTADO LIBRE ASOCIADO DE PUERTO RICO
POLICIA DE PUERTO RICO
OFICINA DE INTELIGENCIA

☐ EL MUNDO ☐ NEW YORK TIMES

☐ EL VOCERO ☐ SAN JUAN STAR

☑ EL DIA ☐ EL CARIBE R D.

# Sin salida la explotación minera

**Por ARIEL ORTIZ TELLECHEA**
**De El Nuevo Día**

**LA EXPLOTACION** de las minas de cobre requiere de un complejo de fábricas procesadoras del mineral en Puerto Rico, afirmó el grupo técnico a cargo del proyecto.

La firma Logic, que hizo un estudio al respecto para el departamento de Recursos Naturales, precisó que sin ese complejo no se justifica la explotación minera.

En su informe, la firma advierte, empero, que es probable que se logre el establecimiento de las plantas satélites para la manufactura del cobre extraído.

La Logic estima que el beneficio neto que recibiría Puerto Rico sería menos del uno por ciento de los empleos existentes al presente.

El estudio se refiere a la posible explotación de los yacimientos de cobre de la región de Utuado-Adjunta-Lares, y fue preparado por instrucciones del ex-secretario de Recursos Naturales, Cruz A. Matos.

**LOGIC** señaló también que la explotación de las minas en condiciones tan desfavorables para el país "podría desencadenar un proceso de destrucción sistemática de los recursos naturales", lo que sería probablemente agravado por la estrechez territorial de la Isla.

El informe dice que eso implicaría que "una vez agotados los yacimientos estimados en el plazo de una a tres décadas, el que nos encontremos con la incertidumbre económica de una industria inestable y bajo fuerzas sociales, económicas y políticas que, dependientemente de la industria cupríferа presionarían para que se prosiga con la explotación subsecuente de otros yacimientos cupríferos" y de otros metales del país.

Respecto a la instalación de un complejo de fábricas para procesar el cobre, en el informe se señala que las compañías mineras interesadas en la explotación de las minas de cobre de la Isla tienden a cambiar sus subsidiarias con distintos países.

Esas compañías son la Kennecott y la Amax.

Agrega que de esa manera es que se evita que los países productores del cobre no tengan las plantas elaboradoras del mineral.

009716



Mari Bras: sin oportunidad para testificar sobre la explotación de las minas.

Sostiene que por esa razón es poco probable el que se establezcan en Puerto Rico las plantas de fabricaciones por el solo hecho de que se inicie la explotación de los yacimientos de cobre.

Logic también advierte que se correría el riesgo de que antes de que se logre el establecimiento de plantas satélites ocurra una [illegible] considerable de riqueza.

**POR OTRA PARTE,** el Secretario General del Partido Socialista Puertorriqueño, Juan Mari Bras, calificó ayer como "un relajo [illegible] de las mejores tradiciones legislativas: la suspensión de una audiencia pública sin previo [illegible]

Mari Bras debía testificar ante la Comisión Conjunta de la Cámara que estudia la propuesta de explotación minera del centro de la Isla, pero momentos antes de la hora a que se suponía comenzara la audiencia, se le informó que la misma estaba suspendida.

La razón de la suspensión de la audiencia se atribuyó al hecho de que el presidente de la Comisión Conjunta, Jorge Orama Monroig, se encontraba en Utuado y no llegaría a tiempo para la vista pública.

Para Mari Bras fue la segunda ocasión en que se suspende la vista sobre las minas en la que se proponía testificar, y dijo que no volverá más.

"No estamos dispuestos -- dijo -- a someternos al relajo de los legisladores. Nosotros tenemos muchas cosas que hacer".

NOC-11-15-916

4 de agosto de 1974

MEMORANDO A : Comdte. Carmelo Gloró
Director, Oficina Inteligencia

DE : Gdia. Rafael Rosario Cruz #194

ASUNTO : FESTIVAL DE CLARIDAD

Para informar que durante el día 4 de agosto de 1974, y de 11:30 A.M. a 12:15 P.M., se celebró el cuarto día del Festival de Claridad donde asistieron alrededor de 800 personas, en ésta participaron los siguientes artistas y agrupaciones musicales. La agrupación Semilla, La Orquesta Siboney con Pepito Torres, Pellín Rodríguez, Felipe Rodríguez. Todo terminó en completo orden.

Personas identificadas:

| | | |
|---|---|---|
| 1- | Juan Mari Brás | *7008* |
| 2- | Genaro Rentas | *27489* |
| 3- | Florencio Merced | *30236* |
| 4- | Julio Muriente | *26173* |
| 5- | Luis Felipe Cirino | *2056* |
| 6- | Luis Felipe Abreu Elías | *30741* |
| 7- | Wilma Colón | *2059* |
| 8- | Héctor Meléndez Lugo | *2686* |
| 9- | José R. Coss Pontón | *64* |
| 10- | Manuel Coss Pontón | *1458* |
| 11 | Luis F. Coss Pontón y esposa | *5577* |
| 12- | Juliette Muñoz | *3896* |
| 13- | Néstor Nazario Traval | *30481* |
| 14- | Antonio Méndez Román | *NR* |
| 15- | Antonio Gómez Raspaldo | *1888* |
| 16- | Antonio Gómez Corona | *3713* |
| 17- | Eugenio Monclova | *3726* |
| 18- | Luis Santos González | *NR* |
| 19- | Carlos Eugenio Pabón | *2269* |
| 20- | Alejandro González | *4047* |

ABRAHAM DIAZ GONZALEZ
ANGEL MANUEL MARTIN
COMISIONADOS

009717

| | |
|---|---|
| 21- María del Rosario Ortiz Carrión | *3883* |
| 22- Celsa Rivera | *4579* |
| 23- Tomás Pérez | *4383* |
| 24- Harry Meléndez | *4599* |
| 25- Andrés Trujillo | *1 Ref.* |
| 26- José Trujillo | *NR* |
| 27- Raúl Mari Pesquera | *2577* |
| 28- Jorge Bonilla Candelaria | *356* |
| 29- Enrique Rodríguez Otero | *1887* |
| 30- Ramón Tirado | *NR* |
| 31- Carlos Vargas | *2717* |
| 32- José M. Feliciano Varela | *2460* |
| 33- Arturo Grant | *1924* |
| 34- Edwin Falcón Colón | *2602* |
| 35- Carlos Juan Sánchez | *5557* |
| 36- César Soto Lebrón | *3757* |
| 37- Benjamín Vázquez | *2984* |
| 38- José Cruz | *2932* |
| 39- Ismael Cardona Pérez | *29962* |
| 40- Néstor Colón | *3640* |
| 41- Iván Colón Morales | *3675* |
| 42- Javier Colón Mereida | *4350* |
| 43- Luis Santiago | *4131* |
| 44- Radamés Acosta | *2725* |
| 45- Francisco Hernández | *24133* |
| 46- Ginger Martínez | *4632* |
| 47- Chary Pizarro | *2975* |
| 49- Luis Hernández (Bo. Obrero) | *23502* |
| 50- Carlos García (Foto) | *23309* |
| 51- Juan Córdova Duprey | *1378* |
| 52- Rubén Soto Falcón | *23855* |
| 53- Benjamín Torres Alvarez | *1775* |
| 54- Bernardo López Acevedo | *27130* |
| 55- Franklin Rivera Rivera y esposa | *431* |
| 56- José Gamalier González | *4411* |
| 57- Luis Guzmán | *4341* |
| 58- Carlos Alberti | *4600* |
| 59- José Moreta | *3895* |
| 60- Hiran Lozada | *29187* |
| 61- Flavia Rivera | *24043* |

EXAMINADO
ABRAHAN DIAZ GONZALEZ
JOSE MARTIN
COMISIONADO

NOTA: Al finalizar dichos actos le recordaron a todas las personas presente en el piquete que llevará a cabo la FUPI el día 5 de agosto de 1974 a las 8:30 AM en el Colegio de Ingenieros. No informaron nada más al respecto.

*Distribución*
*(1) 4-4*
*(55) Con Carpeta - Tarjeta de ref.*

009718

7008

3 de agosto de 1974

ASUNTO : FESTIVAL DE CLARIDAD

Hoy 3 de agosto de 1974, en el Festival de Claridad, el acto artistico consistió en actuación del Teatro Guerrilla. Asistieron aproximadamente 450. Fue posible reconocer las siguientes personas:

| | | | |
|---|---|---|---|
| 1- Lidy López | Ref. | 45- Aracelis Miranda | 4498 |
| 2- Modesta Aramburu | N.R. | 46- Melba Miranda | 4046 |
| 3- Iván Berrios | Ref. | 47- Jaime Benson | 1143 |
| 4- Johnny Sampson | 2300 | 48- Felix Nieves | Ref. |
| 5- Ligia Ríos | Ref. | 49- Betzaida Cardona | 4683 |
| 6- Antonio Gastambide | 24119 | 50- Walter Rodríguez | 31949 |
| 7- Benjamin Torres | 1775 | 51- Zoraida Ortíz Carrión | 4387 |
| 8- Victor Meléndez Lugo | 1929 | 52- Noel Mercado | Ref. |
| 9- Manuel De J. González | 29064 | 53- Cedar García | 3723 |
| 10- Jorge Médina | 3595 | 54- Eugenio Monclova | 3726 |
| 11- Alejandro González | 4047 | 55- Juan Mari Bras | 7008 |
| 12- Nitza Meléndez | Ref. | 56- Florencio Merced R. | 30236 |
| 13- José Sánchez | 6340 | 57- Angel Colón Feliciano | 996 |
| 14- Luis Pérez | 8526 | 58- Sonia Martínez Ortíz | 4385 |
| 15- Carlos Gómez | 4612 | 59- César Soto | 3757 |
| 16- Nico Médina | 2383 | 60- María Quiñonez | Ref. |
| 17- Reinaldo Méndez | Ref. | 61- Josefina Groennou | 581 |
| 18- Tomás deJesús | 4184 | 62- Brunilda Groennou | 2875 |
| 19- Justo Méndez | 2349 | 63- Raúl Mari | 2577 |
| 20- Silvia Rodríguez | Ref. | 64- Juana Margarita G. | Ref. |
| 21- Luis Castro | 1120 | 65- Teresa Cruz | 1164 |
| 22- Gervacio Morales | 7411 | 66- José Feliciano | 2460 |
| 23- Juan González | 1931 | 67- Benjamin Rivalta | 319 |
| 24- Andrés Trujillo | Ref. | 68- Josefina Vilar | Ref. |
| 25- Julieta Muñoz | 3896 | 69- Luis Alvarez | 2674 |
| 26- Enrique Arroyo | 24849 | 70- María Del R. Ortíz | 3883 |
| 27- Edwin Hernández | Ref. | 71- Luis Guzmán | 4341 |
| 28- Maribel Calderón | 2057 | 72- Carlos Vargas | 2717 |
| 29- Carlos García | 23309 | 73- José A. Moreta | 3895 |
| 30- Salvador Quiñones Nuñez | Ref. | 74- Félix Colón | 2710 |
| 31- Santos Rivera | 1843 | 75- Javier Colón | 4350 |
| 32- Salvador De La Cruz | 4120 | 76- José R. Coss | 64 |
| 33- Tahina Santiago | 2093 | 77- Luis F. Coss | 5577 |
| 34- Francisco Rivera | 2956 | 78- Néstor Colón | 3640 |
| 35- Rosa M ri | 1278 | | |
| 36- Delia Nieves Albert | Ref. | | |
| 37- Gladys Martínez | 3694 | | |
| 38- José Ríos | 3361 | | |
| 39- Antonio M ldonado | 2960 | | |
| 40- Ernesto Curiel | 4336 | | |
| 41- Carlos Alberty | 4600 | | |
| 42- José T. Coss | 4457 | | |
| 43- Celsa Rivera | 4574 | | |
| 44- Héctor Meléndez | 2686 | | |

DISTRIBUCION

(1) 4-4
(1) 4-6
(1) 4-9
(1) Estudios y Análisis
(1) Especialistas

EXAMINADO
ABRAHAM DIAZ GONZALEZ
ANGEL MANUEL MARTIN
COMISIONADO

009719

7008

ESTADO LIBRE ASOCIADO DE PUERTO RICO
POLICIA DE PUERTO RICO
OFICINA DE INTELIGENCIA

☑ EL MUNDO

☐ NEW YORK TIMES

☐ EL VOCERO

☐ SAN JUAN STAR

☐ CARIBE R D.

*Protesta Gestión RHC*

# Líder PSP Despacha Mensaje a Rey Faisal

El Secretario General del Partido Sócialista Puertorriqueño, Juan Mari Bras, envió el siguiente cable al rey Faisal, de Arabia Saudita, con referencia del viaje del gobernador Rafael Hernández Colón, a dicho país.

"El gobernador colonial de Puerto Rico, Rafael Hernández Colón, al salir para Arabia Saudita, dijo a la prensa que aspira obtener contrato con ustedes en que se suplan medio millón barriles petróleo diarios, para operación superpuerto en Puerto Rico, así como inversión capital Saudita en dicha aventura. En nombre del Partido Socialista Puertorriqueño (Movimiento Pro Independencia), acreditado como Movimiento de Liberación Nacional de Puerto Rico, [illegible] en virtud participante [illegible] observador en [illegible] no alineados, [illegible] atención sobre nuestra conferencia cumbre Argel aprobó condenar planes genocidas y colonialistas del gobierno de Puerto Rico, para instalar superpuerto y combinado petrolero en nuestra patria.

"Los mismos son contrarios a principios básicos autodeterminación consagrados en legislación naciones unidas y resoluciones múltiples del movimiento no-alineado. Le advertimos al gobierno saudita que cualquier transacción que haga con el gobierno colonial de Puerto Rico en relación con la referida empresa, será impugnada por el Movimiento de Liberación Nacional de Puerto Rico.

Que nos reservamos derecho a confiscar sin compensación alguna toda inversión que ustedes hagan aquí y hacerle la guerra a las empresas extranjeras que pretendan convertir nuestra patria en estación de trasiego petrolero de compañías transnacionales."

Abentamente Juan Mari Bras Secretario General Partido Socialista Puertorriqueño (Movimiento Pro Independencia).

009720

7028

2 de agosto de 1974

ASUNTO : FESTIVAL DE CLARIDAD

Hoy 2 de agosto de 1974 a las 8:00 P.M. comenzó a llevarse a cabo en festival en el antiguo canódromo en San Juan. Actuaron los nocturnales y José F. Coss. Además se presentó una obra de Anamú. Asisitieron aproximadamente 425 personas.

A continuación personas que fueron identificadas:

| | | | | | |
|---|---|---|---|---|---|
| 1- | Luis F. Coss | 5577 | 42- | Marcos Pastrana | 4535 |
| 2- | Manolo Coss | 1458 | 43- | Edwin Calderon | Ref. |
| 3- | José R. Coss | 64 | 44- | Gladys Martínez | 3694 |
| 4- | Iván Colón | 3675 | 45- | Rosa Mari | 1278 |
| 5- | Néstor Colón | 3640 | 46- | Francisco Hernández | 24133 |
| 6- | Javier Colón | 4350 | 47- | Tahina Santiago | 2093 |
| 7- | Félix Colón | 2710 | 48- | Salvador De la Cruz | 4120 |
| 8- | Luis Guzmán | 4341 | 49- | Mariano Muñoz Hedez. | Ref. |
| 9- | Tomás Pérez | 4383 | 50- | Edwin Falcón | 2602 |
| 10- | José G. González | 4411 | 51- | Silvia Rodríguez | Ref. |
| 11- | María Del R. Ortíz | 3883 | 52- | Carlos García | 23309 |
| 12- | Carlos Encarnación | 4293 | 53- | José R. Charón | 23074 |
| 13- | Luis Sánchez | 4631 | 54- | Grisel Barreto | Ref. |
| 14- | Lucía Romero | 1401 | 55- | Maribel Calderón | 2057 |
| 15- | Awilda Olmo | 2367 | 56- | Alfredo Vélez | Ref. |
| 16- | Luis Alvarez | 2674 | 57- | Tomás De Jesús | 4184 |
| 17- | Benjamin Rivalta | 319 | 58- | Justo Méndez | 2349 |
| 18- | José Feliciano | 2460 | 59- | Alejandro Echevarria | Ref. |
| 19- | Teresa Cruz | 1164 | 60- | Luis Castro | 1070 |
| 20- | Héctor Vélez | 4139 | 61- | Gervasio Morales | 7411 |
| 21- | Raúl Mari | 1278 | 62- | Juan González | 1931 |
| 22- | Brunilda Groennou | 2875 | 63- | Andrés Trujillo | Ref. |
| 23- | Josefina Groennou | 581 | 64- | Julieta Muñoz | 3896 |
| 24- | Milagros Rivera | 1282 | 65- | Enrique Arroyo | 24849 |
| 25- | María Quiñones | Ref. | 66- | Edwin Hernández | Ref. |
| 26- | César Soto | 3757 | 67- | Reinaldo Méndez | Ref. |
| 27- | Angela Delgado | 2051 | 68- | Iván Berrios | Ref. |
| 28- | Florencio Merced | 30236 | 69- | Ligia Ríos | Ref. |
| 29- | Juan Mari Bras | 47008 | 70- | Johnny Sampson | 2300 |
| 30- | Cedar García | 3723 | 71- | Antonio Gaztambide | 24119 |
| 31- | Néstor Nazario | 30481 | 72- | Victor Melémdez Lugo | 1924 |
| 32- | Zoraida Ortíz Carrión | 4387 | 73- | Benjamin Torres | 1775 |
| 33- | Walter Rodríguez | 31949 | 74- | Jorge Médina | 3595 |
| 34- | Betzaida Cardona | 4683 | 75- | Nitza Meléndez | Ref. |
| 35- | Jaime Benson | 1143 | 76- | José Sánchez | 6340 |
| 36- | Héctor Melendez Lugo | 2686 | 77- | Luis Pérez | 8526 |
| 37- | Celsa Rivera | 4579 | 78- | Carlos Gómez | 4612 |
| 38- | José F. Coss | 4457 | 79- | Nico Medina | 2383 |
| 39- | Carlos Alberty | 4600 | | | |
| 40- | Ernesto Curiel | 4336 | | | |
| 41- | Antonio Maldonado | 2960 | | | |

ABRAHAN DIAZ GONZALEZ
ANGEL MANUEL MARTIN
COMISIONADOS

DISTRIBUCION

(1) 4-4
(1)80-H-6
(1) Estudios Y Analisis
(1) Espefialistas

009721

7008

1ro. de agosto de 1974

ASUNTO : FESTIVAL CLARIDAD

Hoy 1ro. de agosto de 1974, desde aproximadamente las 7:30 P.M. comenzó el festival de Claridad, en el antiguo Canódromo en la Pda. 8 en S n Juan. Asistieron aproximadamente 350 personas. Fue posible reconocer a :

| | | | |
|---|---|---|---|
| 1. Néstor Colón | 3640 | /37. Francisco Rivera | 2956 |
| 2. Luis F. Coss | 5577 | 38. Salvador De la Cruz | 4120 |
| 3. Manolo Coss | 1458 | 39. Mariano Muñoz | Ref. |
| 4. José R. Coss | 1458 | 40. Silvia Rodríguez | Ref. |
| 5. Felix Colón | 2710 | 41. Carlos García | 23309 |
| 6. Luis Santiago | 4131 | 42. José Rafael Charrón | 23074 |
| 7. Luis Guzmán | 4341 | 43. Janet Elias | 54 |
| 8. Julia Elias | 4132 | 44. Harry Meléndez | 4599 |
| 9. Maria Del R. Ortiz | 3883 | 45. Alfredo Vélez | Ref. |
| 10. Carlos Encarnación | 4293 | 46. Grisel Barreto | Ref. |
| 11. Luis Sánchez | 4631 | 47. Maribel Calderon | 2057 |
| 12. Lucia Romero | 1401 | 48. Edwin Hernández | Ref. |
| 13. Luis Alvarez | 2674 | 49. Enrique Arroyo | 24849 |
| 14- José Feliciano | 2460 | 50. Vivian Elias | 4475 |
| 15. Teresa Cruz | 1164 | 51. Julieta Muñoz | 3896 |
| 16. Raúl Mari | 2577 | 52. Andrés Trujillo | 4732 |
| 17- Alejandro González | 4047 | 53. Juan González | 1931 |
| 18. Josefina Groennou | 581 | 54. Gervacio Morales | 7411 |
| 19- Milagros Rivera | 1282 | 55. Luis Castro | 1070 |
| 20- María Quiñones | Ref. | 56. Alejandro Echevarria | Ref. |
| 21. César Soto | 3757 | 57. Justo Méndez | 2349 |
| 22. Florencio Merced R. | 30236 | 58. Tomás de Jesús | 4184 |
| 23. Juan Mari Brass | 7008 | 59. Reinaldo Méndez | 4713 |
| 24. Eugenio Monclova | 3726 | 60. Nico Médina | 2383 |
| 25. Cedar García | 3723 | 61. Carlos Gómez | 4612 |
| 26. Zoraida Ortíz Carrión | 4387 | 62. Luis Pérez | 8526 |
| 27. Betzaida Cardona | 4683 | 63. José Sánchez | 6340 |
| 28. Héctor Méléndez Lugo | 2686 | 64. Nitza Meléndez | 3036 |
| 29- Jaime Benson | 1143 | 65. Jorge Médina | 3595 |
| 30. Celsa Rivera | 4579 | 66. Banjamin Torres | 1775 |
| 31. José T. Coss | 4457 | 67. Antonio Gaztambide | 24119 |
| 32. Carlos Alberty | 4600 | 68. Ligia Ríos | Ref. |
| 33. Ernesto Curiel | 4336 | 69. Johnny Sampson | 2300 |
| 34. Antonio Maldonado | 2960 | 70. Iván Rxxx Berrios | Ref. |
| 35. Marcos Pastrana | 4535 | 71. Tavin Pumarejo | Ref. |
| 36. Rosa Mari | 1278 | 72. Modesta Arámburu | Ref. |
| | | 73. José T. Coss | 4457 |

009722

ANGEL MANUEL MARTIN COMISIONADOS

El festival consitió en actos artisticos y kioskos, venta de libros y cerámica. Esto es para sufragar los gastos para el diario Claridad. Terminó el Festival a las 12:30 P.M. La madre de Justo Méndes, Modesta Arámburu comenzará como maestra de algebra y trigonometría en la JJ Osuna.

(1) 4-4 (1) 80-H-6 (1) Estudios y Analisis (1) Esp/

NOC-11-15-921

1 de agosto de 1974

MEMORANDO A : Comdte. Carmelo Gloró
Director, Oficina Inteligencia

DE : Gdia. Rafael Rosario #194
" Jesús Ramírez #1896

ASUNTO : FESTIVAL DE CLARIDAD

Para informar que hoy día 1 de agosto de 1974 y de 8:00 P.M. a 11:30 P.M., se llevó a cabo la Inauguración del Festival de Claridad en la misma habían aproximadamente 500 personas de diferentes partes de la isla, todo término en completo orden.

Personas identificadas:

| | |
|---|---|
| 1- Juan Mari Brás | 7008 |
| 2- Florencio Merced Rosa | 30236 |
| 3- Ramón Toledo | 1038 |
| 4- Benjamín Vázquez | 2984 |
| 5- Manuel Coss Pontón | 1458 |
| 6- Luis F. Coss Pontón | 5577 |
| 7- Raúl Mari Pesquera | 2577 |
| 8- Rosa Mari Pesquera | 1278 |
| 9- Carlos Alberti | 4600 |
| 10- Alejandro González | 4047 |
| 11- Eugenio Monclova (hijo) | 3726 |
| 12- María del Rosario Ortiz Carrión | 3883 |
| 13- Luis Santiago | 4131 |
| 14- Antonio Gómez Raspaldo | 1888 |
| 15- Francisco Hernández (habichuelo) | 24133 |
| 16- José Rafael Charrón | 23074 |
| 17- Aracelis Miranda Grateole | 4498 |

ABRAHAN DIAZ GONZALEZ
ANGEL MANUEL MARTIN
COMISIONADOS

00[illegible]25

| | |
|---|---|
| 17- Aracelis Miranda Grateole | 4498 |
| 18- Melva Miranda | 4046 |
| 19- José Antonio Quiles Barríos | 30858 |
| 20- Rubén Soto Falcón | 23855 |
| 21- Tabín Pumarejo | NR |
| 22- Javier Colón Moreida | 4350 |
| 23- Iván Colón | 3675 |
| 24- Tomás Pérez | 4383 |
| 25- Harry Meléndez | 4599 |
| 26- Chary Pizarro | 2975 |
| 27- Brunilda Groneau | 2875 |
| 28- Josefina Groneau | 581 |
| 29- Josué Rivera Bocanegra | 2351 |
| 30- Reinaldo Méndez Román | 4713 |
| 31- Luis Guzmán | 4341 |
| 32- José Antonio Orlando Roura | 2323 |
| 33- José Moreta | 3895 |
| 34- Ismael Cardona Pérez | 29962 |
| 35- Andrés Trujillo | 1 ref. |
| 36- Néstor Colón | 3640 |
| 37- Santos Rivera Montero | 1843 |
| 38- Flavia Rivera Montero | 24043 |
| 39- Jaime Benson | 1143 |
| 40- Hiran Lozada | 29187 |

NOTA: Después de este servicio, el Agente Jesús Ramírez continuó en la Ronda Nocturna, ya que éste se halla trabajando en dicha ronda.

Tabín Pumarejo junto a los cantores deleitaron a los allí presentes con diferentes tipos de música jíbara y en forma de patriotismo.

Distribución
(1) 4-4
)33) Con Carpeta
Tarjeta de referencia

EXAMINADO
ABRAHAM DIAZ GONZALEZ
ANGEL MANUEL MARTIN
COMISIONADOS

009724

7008

ESTADO LIBRE ASOCIADO DE PUERTO RICO

POLICIA DE PUERTO RICO
NOC-11-15-908

DIRIJA TODA
LA CORRESPONDENCIA OFICIAL
AL SUPERINTENDENTE
APARTADO 938 HATO REY, P. R. 00919

1 de agosto de 1974

MEMORANDO A : Comdte. Carmelo Gloró
Director, Oficina Inteligencia

DE : Sgto. Jorge L. Guzmán #8-5050

ASUNTO : LLAMADA TELEFONICA DEL SR. JOAQUIN DAVILA, JEFE DE COMUNICACIONES DE LA POLICIA DE PUERTO RICO

Hoy, a las 5:30 P.M., llamó la persona mencionada en el asunto, indicando que quería ver un supervisor de esta oficina para darle cierta información. Este me informó que a eso de las 5:15 Pm. lo llamó por teléfono, el Ingeniero Vélez de la General Electric Communication Industrial Electronic, quien a su vez le informó lo siguiente:

Mientras regresaba del Yunque a eso de las 4:00 PM un individuo que manejaba un vehículo de la Autoridad de Las Fuentes Fluviales, le preguntó donde estaban ubicadas las torres de esa agencia en el sector del Yunque. Esto le causó sorpresa, toda vez que Fuentes Fluviales tiene conocimiento donde están instaladas sus torres. Más sorpresa le causó cuando continuó la marcha y observó en el estacionamiento del Yunque al Lcdo. Juan Mari Brás y cuatro individuos dentro de un vehículo.

Indica el Sr. Joaquín Dávila que las torres de Fuentes Fluviales están al lado de las torres de comunicaciones de la Policía y por tal razón pasó la información.

Relacionado a esta información se le dió conocimiento a la Policía de Río Grande y copió la misma el Policía Hermindo Valentín #1025, quien informó que le daría conocimiento al Comandante del Distrito para enviar una patrulla al sector donde están ubicadas las torres de comunicaciones.

ABRAHAN DIAZ GONZALEZ
ANGEL MANUEL MARTIN
COMISIONADOS

Distribución
(1) Con Carpeta

009725

7008

NCO-13-19-30

16 de agosto de 1974

En Memo AS-10-1-1192 fechado el 3 de agosto de 1974 y suscrito por el Tnte. José A. Vélez del Area Sur, informa que el día 31 de julio de 1974, se llevó a cabo un acto nacional del P.S.P. en apoyo a los obreros huelguistas de la Fábrica "Barranquitas Shoes Co." en la plaza de recreo de éste. Al mismo asistieron las personas que más adelante se mencionan:

| | | |
|---|---|---|
| 1. | Juan Marí Brass | 7008 |
| 2. | Humberto Padilla Rodríguez | 20117 |
| 3. | Celestino Rivera López | 1440 |
| 4. | Ramón Luis Rivera López | 2943 |
| 5. | Juan A. López Oyola | 4570 |
| 6. | Francisco Burgos Ortíz | 4119 |
| 7. | Manuel Orlando Marrero López | 4706 |
| 8. | Sandra Pagán Romero | 4609 |
| 9. | José A. Sierra C/P "Pepito" | 4462 |
| 10. | Ana M. Pagán Beltrán | 3436 |
| 11. | José Ramón Hernández Colón | 14431 |
| 12. | María Meléndez Rodríguez | 3625 |
| 13. | Ernesto Luis Perélez Matos | 2813 |
| 14. | Leonides Colón Burgos | 6670 |
| 15. | Tomás González Nieves | 4359 |
| 16. | José Maldonado Guzmán | 3261 |
| 17. | Alvaro Ramón Colón Negrón | 2320 |
| 18. | Carmen Ivette Bordecía | 2528 |
| 19. | Heriberto Colón Malavé | 4718 |
| 20. | Angel Aníbal López Berríos | 2171 |
| 21. | Adalberto Maldonado Fernández | 2310 |
| 22. | Merily Mejías C/P "Lila" | 4204 |
| 23. | Emilia Díaz Morales | 3147 |
| 24. | Samuel Edgardo Negrón Green | 3451 |
| 25. | Heriberto Matos Berríos | 3006 |
| 26. | Antonio Vélez Perélez | 2702 |
| 27. | Wilfredo López Montañez | 2363 |
| 28. | Angel Vázquez López | 3424 |
| 29. | Guillermo Colón Jiménez | 5554 |
| 30. | Modesto Torres C/P "Totín" | 3177 |
| 31. | Miguel Santiago C/P Guey | 3987 |
| 32. | José García Ortíz | 4607 |
| 33. | Luis García Ortíz | 1202 |
| 34. | Ramón Luis Vázquez Rojas | 3971 |
| 35. | Ramiro Ortíz | 29336 |
| 36. | Mario Rodríguez C/P "Coqui" | [illegible] |
| 37. | José Arnaldo Meléndez Berríos | 3265 |
| 38. | José Antonio Berríos Escalera | 24262 |
| 39. | Carlos Marrero Luna | [illegible] |
| 40. | Pablo Marrero | [illegible] |
| 41. | Víctor Pagán | 3047 |
| 42. | Angela América Rodríguez | 23019 |
| 43. | Carlos Fernando Rosado Martínez | 1225 |
| 44. | Víctor Sánchez Solivan | 31951 |
| 45. | Juan José Colón Díaz | 603 |
| 46. | Pablo Marcial Ortíz Ramos | 32009 |

EXAMINADO
ABRAHAM DIAZ GONZALEZ
ANGEL MANUEL MARTIN
COMISIONADOS

009726

7008

ESTADO LIBRE ASOCIADO DE PUERTO RICO
POLICIA DE PUERTO RICO

SECCION INTELIGENCIA
AREA SUR

A.S./10/1/1175

*Distrito de* Ponce, 30 de julio de 19 74

MEMORANDO A : Comdte. Juan B. Soto Aponte 4-2902
Comandante División Investigaciones
Area Sur

DE : Tnte. José A. Vélez 7-2428
Jefe, Sección Inteligencia
Area Sur

ASUNTO : Acto masivo del P.S.P., en Barranquitas, Puerto Rico

Para informarle que mañana miércoles 31 del corriente, hora 8:00 P.M., habrá un acto masivo en la plaza pública de Barranquitas, P.R., donde se efectuará una actividad del P.S.P., en apoyo a los obreros en huelga de la fábrica Barranquitas Shoes Co.

El orador principal del acto será el Lcdo. Juan Mari Bras.

Información recibida indica que varios miembros del P.S.P., serán situados en sitios estrategicos tales como:, azoteas, casa Alcaldía, centro cultural,la iglesia, oficina del Dr. Torres, etc: con el próposito de mantener una vigilancia por si surge algún incidente con la Policía. Estos estarán posiblemente armados.

Esta actividad será atendida por los agentes Luis A. Cardenales #6502 y Anibal Torres #7508 de esta Unidad.

Se le dió conocimiento verbalmente al Comdte. Distrito de Barranquitas, P.R.

009727

312300BAR3G10059

DE : COMANDANTE AREA SUR

A : JEFE NEGDO. OPERS. DE CAMPO

INFORMA EL COMANDANTE DEL DISTRITO DE BARRANQUITAS, QUE EN 31 DE JULIO DE 1974, DE 8:00 PM., A 9:20 PM., EN LA PLAZA PUBLICA DE BARRANQUITAS, SE LLEVO A CABO UN MITIN, AUSPISIADO POR EL P.S.P., AL QUE ASISTIERON APROXIMADAMENTE 150 PERSONAS Y EN EL QUE HICIERON USO DE LA PALABRA EL LCDO. JUAN MARI BRASS Y EL SR. HUMBERTO PADILLA, PRESIDENTE DEL P.S.P., DE BARRANQUITAS.

EL ACTO FUE DEDICADO A LOS EMPLEADOS EN HUELGA DE LA FABRICA BARRANQUITAS SHOE. TODO TERMINO EN COMPLETO ORDEN.

FDO. TNTE. COR. LUIS MALDONADO TRINIDAD 2-2760
COMANDANTE AREA SUR 2305--74--JCM

009723

7808

ESTADO LIBRE ASOCIADO DE PUERTO RICO
POLICIA DE PUERTO RICO
OFICINA DE INTELIGENCIA

martes 30 Julio 1974

☐ EL MUNDO ☐ NEW YORK TIMES

☐ EL VOCERO

☐ EL DIA

...ruga el caso.

# Comisión Cámara Deja Esperando a Mari Bras

**Por Víctor M. Padilla**

El Secretario General del Partido Socialista Puertorriqueño, licenciado Juan Mari Bras, anunció que no volverá a comparecer ante la Comisión Especial de la Cámara que celebra audiencias en torno a la explotación minera en Puerto Rico.

El licenciado Mari Bras hizo el anunció ayer por la mañana luego de esperar por más de una hora que la comisión especial iniciara las audiencias, informándosele finalmente que dichas audiencias no se celebrarían.

El secretario general del PSP montó en cólera y declaró que "no estamos dispuestos a someternos al relajo de los legisladores, pues nosotros tenemos muchas cosas que hacer".

Explicó Mari Bras a los periodistas que él había sido citado primeramente el miércoles de la semana pasada, pero ese día las vistas se pospusieron debido a que los legisladores terminaron la sesión cerca de las 4 de la madrugada y estaban sumamente cansados.

Ayer el licenciado Mari Bras compareció acompañado del doctor Neftalí García, quien tendría a cargo la presentación de la posición del Partido Socialista Puertorriqueño sobre la explotación minera de la Isla.

Según el tablón que aparecía frente al Salón de Audiencias de la Cámara, las vistas públicas ayer estaban señaladas para iniciarse a las 10 de

(Continúa en la pág. 15-A)

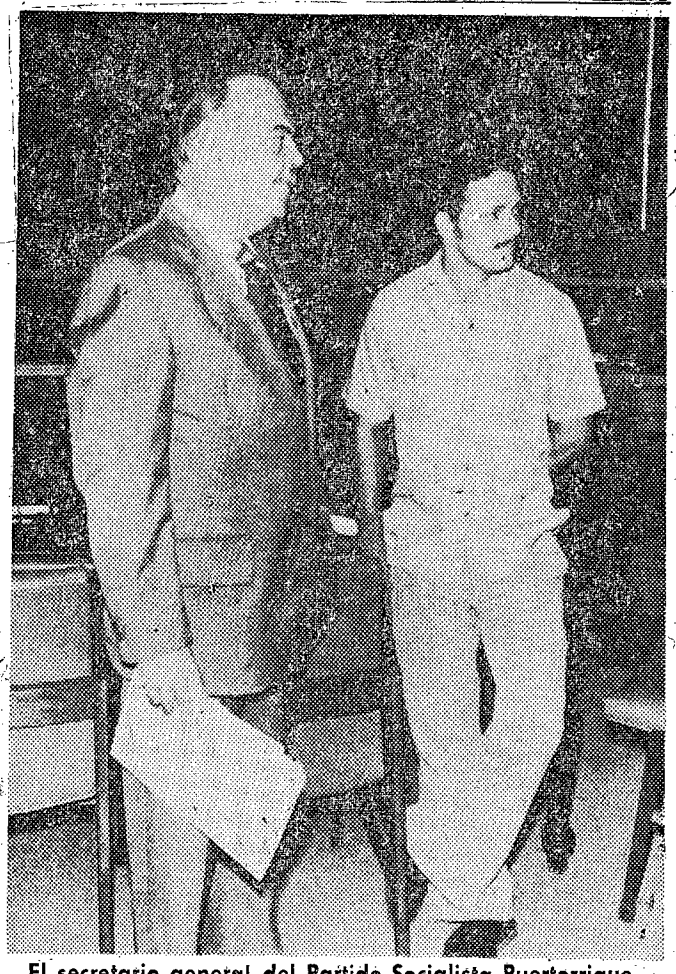

El secretario general del Partido Socialista Puertorriqueño, Juan Mari Bras (izquierda) y el doctor Neftalí García, se cansaron de esperar ayer que los miembros de la Comisión Especial que estudia la operación minera se presentaran para ellos deponer ante dicha comisión. (Foto por Mandín Rodríguez).

APROBADO
COMISIONADOS
0039229

EXAMINADO
ABRAHAM DIAZ GONZALEZ
ANGEL MANUEL MARTIN
COMISIONADOS

# Comisión Cámara Deja...

De la Primera Página

la mañana. Cerca de las 11 de la mañana un empleado de la Cámara se comunicó con el presidente de esa comisión especial, licenciado Jorge Orama Monroig, en Utuado.

Según informó el empleado, el representante Orama Monroig le informó que estaba en Utuado, y que las vistas sobre las minas eran siempre martes y jueves, por lo que ayer no se celebrarían vistas públicas.

Ante esa información el licenciado Mari Bras manifestó que ellos habían decidido no volver más a las vistas públicas sobre la explotación minera.

Entre los alegatos que se proponían presentar los líderes del PSP figuraban el señalar que ni el gobierno ni las compañías mineras habían realizado estudios suficientes para garantizar la protección del ambiente y la salud del pueblo puertorriqueño por causa de la explotación minera; y que estas habían inflado las ganancias que obtendría el gobierno rebajando las suyas al omitir otros ingresos que obtendrían de la actividad.

El doctor García es de opinión que los yacimientos mineros en la zona de Lares, Utuado y Adjuntas tienen el doble del cobre, oro y plata que ha calculado existe el Departamento de Recursos Naturales y que las compañías se proponen explotar los yacimientos a profundidades dos veces más de las que se ha dicho.

009730

7008

28 de julio de 1974

Para informar sobre el acto que se celebró el viernes en solaridad con Cuba. El 21 aniversario del Asalto al Moncada. En el acto artistico participó Andrés Jimenez, como del grupo Tahoné. También tomaron parte Silverio y Roxana. El maestro de ceremonia fue Antonio Maldonado "Bambino" El orador principal fue Fermin Arraiza, el único que habló. Este hizo un recuento histórico del asalto al Moncada y de la revolución cubana. En el acto Fermin dijo que aquí en P.R. hay que hacer la república socialista como se hizo en Cuba bajo la revolución.

Tal parce que Juan Mari Bras se va a retirar. Se están oyendo comentarios a granel por todos sitios sobre ese particular. Se cree que el que lo sustituirá será Fermin Arraiza. En los últimos actos que se han ofrecido la única persona que ha hablado ha sido Arraiza.

La semana que viene empezando desde el jueves 1ro de agosto empieza el Festival de Claridad hasta el domingo 4 de agosto.

De las personas que asistieron a dicho acto fue posible identificar los siguientes:

| | | |
|---|---|---|
| 1. | Andrés Jiménez | 2322 |
| 2. | Antonio Maldonado | 2960 |
| 3. | Fermin Arraiza | 30220 |
| 4. | Juan Mari Bras 7008 | |
| 5. | Genaro Rentas 29489 | |
| 6. | Gervasio Morales | 7411 |
| 7. | Florencio Merced | 30236 |
| 8. | Ludmilia Rivera Burgos | 24549 |
| 9. | José Franceschini | 2275 |
| 10. | Lucy Romero | 1401 |
| 11. | Francisco Hernández | 24133 |
| 12- | María D. Rodríguez | 4107 |
| 13. | Brunilda Gronnou | 2875 |
| 14. | Salvador de la Cruz | 4120 |

DISTRIBUCION

(1) 4-4
(1) 8-HE-10
(1) Estudios y Analisis
(1) Especialistas

EXAMINADO
ARMANDO DIAZ GONZALEZ
ANGEL MANUEL MARTIN
COMISIONADOS

009731

ESTADO LIBRE ASOCIADO DE PUERTO RICO

7028

POLICIA DE PUERTO RICO

NOC/11/4/649

Lcdo. José Fernández Sein
Superintendente Especial del Gobierno

DIRIJA TODA
LA CORRESPONDENCIA OFICIAL
AL SUPERINTENDENTE
APARTADO 938 HATO REY, P. R. 00919

6 de agosto de 1974

MEMORANDO A : Cor. Jorge Camacho Torres
Superintendente Auxiliar
Negociado Operaciones de Campo

DE : Comdte. Carmelo Gloró
Director, Oficina Inteligencia

ASUNTO : ZONA MINERA

Información recibida en esta oficina revela que el día 25 de julio de 1974, Juan Mari Brás visitó la ciudad de Utuado y llevó a cabo una reunión con los militantes del Partido Socialista Puertorriqueño en la residencia del individuo Carlos Pesquera, ubicada en carretera que vá de Utuado a Jayuya.

Se nos indica que la intención primordial de la visita de Juan Mari Brás a Utuado fue conocer sobre el terreno como estaba el ambiente en la población respecto a la explotación de las minas y con qué fuerzas cuenta el Partido Socialista Puertorriqueño en dicha población.

Le indicaron a Mari Brás que por múlliples razones la mayoría de la población de los pueblos de la Zona Minera se opone a la explotación de las minas, pero que se requiere mucho trabajo y agitación para envolverlos en una lucha masiva.

Se le dijo que para lograr esos propósitos el P.S.P. de los pueblos de la Zona Minera, ya había cumplido por lo menos en dos pueblos (Lares-Utuado) con la encomienda de la creación del Comité Amplio de Resistencia a la Explotación Minera (CAREM), y que ya se estaba adelantando bastante el trabajo de creación en los pueblos de Jayuya y Adjuntas.

009732

*Como se sabe, el CAREM, aunque para los efectos públicos en su organización envuelve a partidarios de las diversas ideologías políticas de Puerto Rico, es un instrumento tras bastidores del Partido Socialista Puertorriqueño. Fue este Partido quien impulsó su creación y quien trata ahora de impulsar sus directrices, su derrotero.*

*En la reunión, Mari Brás tomó buena parte de su tiempo orientando a los presentes sobre el tipo de campaña y lucha que desarrollará el P.S.P. en la Zona. Enfatizó en que el próximo 23 de septiembre, día del Grito de Lares, el Partido Socialista Puertorriqueño hará una especie de "declaración de guerra" a los planes de entrega total, que según ellos, impulsa el gobierno. En esa declaración se referirán principalmente a la entrega de las minas, ya que Lares será afectado por las minas.*

*Como tarea primordial en la lucha contra la explotación minera, Mari Brás señaló en la reunión que hay que continuar, con más brios y entusiasmo, con la organización masiva de la población y hacer que se integre a la resistencia en la forma más apropiada a sus condiciones.*

*Indicó además que el P.S.P. tiene sobre sus hombros la responsabilidad mayor en esta lucha. Tiene que cumplir con la organización y movilización de la población a la resistencia y servir de vanguardia a esa población. Desarrollar además, internamente todo tipo de lucha que resulte en la detención total de la explotación minera.*

*Que el P.S.P. estaba comprometido totalmente a detener los planes del gobierno y que había que hacer cumplir la consigna de que "ni una sola libra de cobre saldrá de Puerto Rico" y que la lucha será llevada "hasta las últimas consecuencias". Sobre esto, declaró Mari Brás que cualquier medio sería utilizado, aunque el mismo exija el sacrificio de la vida de los militantes del P.S.P.*

009733

7628

(NOC/11/1/#587 Es copia)

CONFIDENCIAL
AO-7-5-242

Mayaguez, Puerto Rico
8 de agosto de 1974

MEMORANDO A : Jefe, Oficina Inteligencia

DE : Tnte. César Soto #6-1402
Jefe Unidad Inteligencia
Area Oeste (fdo)

ASUNTO : Reunión PSP en San Germán

El día 25 de julio de 1974, a las 8:00 A.M., se llevó a cabo una reunión del PSP en el local de estos en San Germán.

En la misma se organizó la salida hacía Guánica.

Asistieron a la reunión los siguientes miembros:

1.- Fermín Arraiza- 30220
2.- Juan Mari Bras-7008
3.- Edda Rosario- 3803
4.- Doris Pizarro Claudio- 1497
5.- José C. Román de Jesús- 28260
6.- Radamés Quiñones Aponte- 6350
7.- Alberto Luis Márquez Castillo-30619
8.- Varios líderes del Area de San Juan

El Comité del PSP en San Germán se vá a mudar, será el nuevo local cerca de Office Mark, se desconoce el día que se mudan.

Enterado: Tnte. Col.Samuel López #2-3231
Comdte. Area Oeste (fdo)

DISTRIBUCION:
(1) 4-4
(1) 4-4M39
(7) Mencionados
lhc/

EXAMINADO
ABRAHAM DIAZ GONZALEZ
ANGEL MANUEL MARTIN
COMISIONADOS

009734

7008

NOC-11-14-653 (Es copia)

AS/10/1/1190 Ponce, 3 de agosto de 74

MEMORANDO A : Director Oficina Inteligencia

P/C : Comte. Juan D. Soto 4-2406 (Fdo.)
Comandante División Investigaciones
Area Sur

DE : Sgto. Roberto Santiago 8-2406 (Fdo.)
Jefe Aux. Sección Inteligencia, A.S.

ASUNTO : REUNION DEL PSP EN ADJUNTAS

En esta Sección se recibió información confidencial que indica lo siguiente:

Que el día 24 de julio de 1974, hora de 7:30 A.M. a 9:00 A.M., miembros del PSP, llevaron a cabo una reunión en el Bo. Los Lirios #80 de Adjuntas, donde asistieron alrededor de 9 personas de las cuales fueron identificadas las siguientes:

1- Jesús Plaza (Mencho) 1279
2- Julio Maldonado 14172
3- Miguel A. Santana 1ref.
4- Tomás Natal N.R.
5- José A. Figueroa 2911
6- Rubén C. Arcelay 30952
7- Pedro Jiménez 3020

El propósito de esta reunión fue para informar a los presentes que había que reclutar más jovenes para que hagan su ingreso al P.S.P. También se les regaló a los presentes una edición del periódico Claridad y un Reglamento de dicho movimiento.

Se prometió en esta reunión traer oportunamente al lider Juan Mari Bras (7008), para que les brinde una charla.

Enterado: Tnte. Cor. Luis Maldonado Trinidad
Comandante Area Sur

DISTRIBUCION:
(1) 4-4
(1) 4-4M1
(6) Mencionados
Tarj. Ref.

EXAMINADO
ABRAHAM DIAZ GONZALEZ
ANGEL MANUEL MARTIN
COMISIONADOS

009735

7008

ESTADO LIBRE ASOCIADO DE PUERTO RICO
POLICIA DE PUERTO RICO
OFICINA DE INTELIGENCIA

☐ EL MUNDO

☑ NEW YORK TIMES

☑ EL VOCERO

☐ SAN JUAN STAR

☐ EL DIA

☐ EL CARIBE R.D.

Miércoles 24 Julio 74

## Juan Mari hablará

SAN JUAN, (AP) — Juan Mari Bras, secretario general del Partido Socialista Puertorriqueño, depondrá el miércoles en las vistas públicas que varias comisiones de la Cámara celebrarán sobre la proyectada explotación minera, según anunció ayer el P-S-P. Mari Bras estará acompañado del doctor Neftalí García, científico puertorriqueño que ha estado estudiando el problema minero. En comunicado hecho público ayer por el PSP, se señala que Mari Bras hará referencia a lo que llama "todas las razones que justifican una oposición tenaz a la proyectada explotación minera".

0037.30

DOMINGO DIAZ GONZALEZ
ANGEL MANUEL MARTIN
COMISIONADOS

7008

NOC-11-3-256

24 julio de 1974

MEMORANDO A : Comdte. Carmelo Glorá
Director Oficina Inteligencia

DE : Sgto. Dionisio Rodríguez 8-1816
Pol. Jorge Haddock #599

ASUNTO : INVESTIGACION CONFIDENCIAL
RELACIONADA CON SUPUESTA
REUNION DEL ALTO LIDERATO
DEL P.S.P.

Para informarle que con relación a información confidencial suministrada a esta Oficina por el Tnte. Tomás Vázquez, Director Asuntos Juveniles de la Policía de Puerto Rico, donde éste recibió una llamada telefónica de un joven, el cual no quizo identificar, de que en el edificio #2 pisos(5) ó (6) del Condominio Jardines de San Francisco de que en la noche del 23 del corriente, se reunió en el sitio antes mencionado Juan Mari Bras junto a (12) personas, con el propósito aparentemente de hacer un plano o un mapa y discutirlo entre ellos mismos.

Sobre el particular se entrevistaron las siguientes personas:

1- Sra. Ramonita Miranda Marreto, ama de casa, residente piso (6) apt. 607, Edif. 2, Condominio San Francisco, Río Piedras, P.R. teléfono 764-6168. Fue entrevistada en su residencia hoy miércoles 24 de julio de 1974, hora 5:00 P.M.

Informó que en la noche del 23 de julio de 1974, estuvo despierta en su residencia hasta alrededor de las 11:00 P.M. Durante este tiempo salía al pasillo de vez en cuando y no observó ningún movimiento de personas extraños al mismo.

EXAMINADO
[illegible] DIAZ GONZALEZ
ANGEL MANUEL MARTIN
COMISIONADOS

009737

Añadió que conoce muy bien a Juan Mari Bras, ya que en otras ocasiones le ha visto en dicho edificio, pero en la noche que supuestamente celebró dicha reunión no fue visto por la entrevistada.

Terminó informando que cada vez que Juan Mari Bras visita dicho edificio inmediatamente se corren los rumores y se enteran la mayor parte de los residentes del mismo; por lo que asegura que en dicho piso no estuvo presente el referido líder del P.S.P.

2- Sr. Angel L. Marsán, Empleado del Depto. de Hacienda, residente en el edificio 2 apto. 1102, Condominio San Francisco, Río Piedras, P.R. teléfono 765-6534. Fue entrevistado el día 24 de julio de 1974 hora 5:30 P.M. en su residencia.

Manifestó que en la noche del 23 del corriente y durante el período de 6:00 P.M. a 8:00 P.M. no observó ni oyó comentarios de que el Líder Máximo del PSP Juan Mari Bras C-7008 estuviera en dicho edificio.

No obstante le informó su Sra. Esposa de que después de la 1:00 P.M. del día 24 del corriente esta observó un gran movimiento de vehículos nuevos y grandes, los cuales se estacionaron frente al edificio #2 y sus ocupantes abandonaron los mismos y visitaron dicho edificio, rumorándose que se estaban preparando para asistir a un acto político en Guánica.

3- Sr. Rafael A. Vilella Saldaña, Retirado del gobierno Estatal, residente en el piso #1 edificio #2 apto. 108 Condominio San Francisco, Río Piedras, P.R. Fue entrevistado hoy 24 del corriente, hora 5:45 P.M. Fue entrevistado en su residencia.

Indicó que en la noche del 23 del corriente el individuo Héctor Estrada, Administrador de los Condominios San Francisco le cedió el salón de actos a un grupo de miembros del PSP a petición de Augusto Plard Facundo C-31439, quien es Vicepresidente de la Junta de Directores y Eli Samuel Arroyo C-26658, presidente de la Junta de Directores. Dicha reunión empezó a las 8:00 P.M. y terminó a las 10:00 P.M. A la misma asistieron miembros activos del PSP residentes en dichos condominios y algunos visitantes. Esta reunión la llevaron a cabo a puerta cerrada y no se pudo determinar que trataron en la misma.

Terminó informando que trataría de investigar lo tratado para informarlo.

ABRAHAM DIAZ GONZALEZ
ANGEL MANUEL MARTIN
COMISIONADOS

009738

RESUMEN

De la investigación practicada se desprende que en la noche del 23 del corriente no se llevó a cabo ninguna reunión en los pisos 5 y 6 del edificio #2 Condominios San Francisco ysi fue celebrada una reunión por miembros activos del PSP en el Salón de Actos de dicho edificio, salón solicitado al Administrador Héctor Estrada por los individuos Augusto Plard y Eli Samuel Arroyo, todos estos miembros de la Junta de Directores y del PSP.

Dicha reunión comenzó a las 8:00 P.M. y terminó a las 10:00 P.M. la misma se celebró a puerta cerrada, por lo que nadie pudo enterarse de lo tratado en la misma.

Se rumoró que la referida reunión era con motivo de la celebración del acto político que se efectuará en Guánica mañana 25 del corriente.

DISTRIBUCION:
(1) 17 Confidencia
(1) 4-4PSP
(3) Con carpeta

ABRAHAM DIAZ
ANGEL MANUEL MARTIN
COMISIONADOS

009739

7008

Julio 18, 74

# Líderes PSP Viajan A Cuba

El Partido Socialista Puertorriqueño anunció que el Secretario General de la Colectividad, Juan Mari Bras y el sub-secretario general de la misma, Fermín Arraiza, viajaron ayer a La Habana Cuba.

Según un comunicado del secretario de Información y Propaganda del PSP, Manuel de J. Gonzalez, los dirigentes socialistas sostendrán conversaciones con funcionarios del gobierno cubano "sobre la incrementación de la solidaridad de los países del mundo con la causa de la independencia de Puerto Rico".

Mari Bras y Arraiza permanecerán en la capital cubana por dos semanas y Florencio Merced Rosa, miembro de la comisión política del PSP actuará como secretario general interino mientras tanto, según Gonzalez.

009740

7008

SECCION INTELIGENCIA
AREA SUR

A.S./10/1/1207 Ponce, 6 de agosto de 74

MEMORANDUM A : Director, Oficina de Inteligencia

P/C : Comdte. Juan B. Soto Apente 4-2902
Comandante División Investigaciones
Area Sur

DE : Sgto. Roberto Santiago 65-2406
Jefe, Aux; Sección Inteligencia
Area Sur

ASUNTO : Reunión del P.S.P., en Barranquitas, Puerto Rico

En esta Sección se recibió información confidencial que indica lo siguiente:

Que el día 16 de julio del 1974, hora 7:30 P.M. a 9:45 P.M., miembros del P.S.P., llevaron a cabo una reunión en su local en Barranquitas, P.R., donde asistieron alrededor de 19 personas de las cuales fueron identificadas las siguientes:

1- Angelita Quzmán
2- Humberto Padilla Rodríguez
3- José Ramón Hernández
4- Manuel Orlando Marrero
5- Francisco Burgos
6- Adalberto Maldonado
7- Juan Ramos
8- José Arnaldo Meléndez
9- Carmen I. Bardecía
10- Angel Luis Ortiz
11- Antonio Torres
12- Wilfredo López
13- Angel Vázquez
14- Ramón Luis Torres
15- Luis Rivera Márquez
16- Héctor Santiago
17- Pedro Celestino Rodríguez
18- Anita Pagán

sigue.....

009741

En esta reunión se acordó conmemorar la muerte del joven Manolín Guzmán y a tales fines el día 21 de julio de 1974, hora 10:00 A.M., celebrar una misa en la iglesia Católica de Barranquitas y al terminar ésta organizar una marcha hasta el Cementerio de dicho pueblo, donde harán uso de la palabra los licenciados, Carlos Gallizá, Juan Mari Bras y Rubén Berríos, así como el Padre Alfonso de Comerío.

Enterado:

Tnte.Cor.Luis Maldonado Trinidad
Comandante Area Sur

*DISTRIBUCION:*
*(1) 4-4*
*(1) 4-4M125*
*(17) Con carpeta*

009742

7808

NOC-11-14-633 22 de agosto de 1974

DESGLOSE 4-4

Las personas que más adelante se mencionan el 16 de julio de 1974, asistieron a reunión del PSP en el local de Barranquitas, según informe AS/10/1/1207, fechado el 6 de agosto de 1974.

| | |
|---|---|
| 1- Humberto Padilla Rodríguez | 20117 |
| 2- José Ramón Hernández | 14431 |
| 3- Manuel Orlando Marrero | 4706 |
| 4- Francisco Burgos | 4119 |
| 5- Adalberto Maldonado | 2310 |
| 6- Juan Ramos | 30676 |
| 7- José A. Meléndez | 3265 |
| 8- Carmen I. Berdecía | 2628 |
| 9- Angel Luis Ortiz | 7808 |
| 10- Angel Vázquez | 3424 |
| 11- Ramón Luis Torres | 4728 |
| 12- Luis Rivera Márquez | 3100 |
| 13- Héctor Santiago | 4039 |
| 14- Anita Pagán | 3436 |

(14 Mencionados)

EXAMINADO
ABRAHAM DIAZ GONZALEZ
ANGEL MANUEL MARTIN
COMISIONADOS

009743

7008

NCC-11-17-493

19 de julio de 1974

DESGLOSE DOCUMENTO 4-1-6-

El día 12 de julio de 1974, según memorando suscrito por el Sgto. Dionisio Rodríguez 8-1816, nos informa que miembros del P.S.P. y del PIP llevaron a cabo un piquete masivo frente al Consulado Chileno. Esta actividad fue auspiciada por el Consejo Puertorriqueño de la Paz. Asistieron a la misma las personas mas adelante mencionadas.

1- Noel Colón Martínez-31725
2- Carlos Callizá-1424
3- Pedro Albizu Meneses-10671
4- Pedro Grant-25833
5- José Milton Soltero-29339
6- Pedro Baiges Chapel-26562
7- Norman Pietri-20669
8- Loida Figueroa-13910
9- William Valentín-28512
10- José R. Coss-64
11- Cirilo Meyers-3037
12- Sergio Kentish-30532
13- Jimmy López-3661
14- Luis Rivera Pagán-2641
15- Margarita Mergal-3123
16- Luis F. Coss-5577
17- Juan Mari Bras-7008
18- Florencio Merced Rosa-30236
19- Julio Torres Sánchez-32004
20- José Colón Torres-23532
21- Providencia Traval-20246
22- Eugenio Monclova Vázquez-3726
23- Carlos Enrique Vargas Alvarez-2717
24- Juan Mari Pesquera-2577
25- Bernardo López Acevedo-27130
26- Carlos Carcía-23309
27- Angel López Montes-30875
28- Josué Rivera Boca Negra-2851
29- Rosa Mari Pesquera-1278
30- José Rafael Charrón-23074

EXAMINADO
ANGEL DIAZ GONZALEZ
MANUEL MARTIN
COMISIONADOS

DISTRIBUCION:

30 mencionados con carpeta

009744

7008

12 de julio de 1974

ASUNTO : PIQUETE FRENTE CONSULADO CHILE EN P,R.

Hoy 12 de julio de 1974, a eso de las 4:30 P.M. comenzó un piquete frente al Consulado de Chile en P.R. que duró hasta las 5:55 P.M. Piquetearon aproximadamente 150 independentistas. Fue posible reconoeer las siguientes personas:

| | | |
|---|---|---|
| 1- | Luis F. Coss | 5577 |
| 2- | Javier Colón | 4350 |
| 3- | Félix Colón | 2710 |
| 4- | Tomás Pérez | 4383 |
| 5- | Luis Sánchez | 4631 |
| 6- | Awilda Olmo | 2367 |
| 7- | Alejandro González | 4047 |
| 8- | José Feliciano | 2460 |
| 9- | Teresa Cruz | 1164 |
| 10- | Héctor Vélez | 4139 |
| 11- | Raúl Mari | 2577 |
| 12- | Milagros Rivera | 1282 |
| 13- | César Soto | 3757 |
| 14- | Angela Delgado | 2051 |
| 15- | Florencio Merced | 30236 |
| 16- | Juan Mari Bras | 7008 |
| 17- | Néstor Nazario | 30481 |
| 18- | Zoraida Ortíz Carrión | 4387 |
| 19- | Carlos Gallizá | 1424 |
| 20- | Jaime Benson | 1143 |
| 21- | Héctor Meléndez | 2686 |
| 22- | José T. Coss | 4457 |
| 23- | Carlos Alberty | 4600 |
| 24- | Pedro Oscar Cruz | Ref. |
| 25- | Ernesto Curiel | 4336 |
| 26- | Antonio Maldonado | 2960 |
| 27- | Salvador De L Cruz | 4120 |
| 28- | Edwin Falcón | 2602 |
| 29- | Carlos García | 23309 |
| 30- | Alfredo Vélez | Ref. |
| 31- | ~~xxfxx~~ Pedro Albizu | 10671 |
| 32- | Juan González | 1931 |
| 33- | Gervasio Morales | 7411 |
| 34- | Justo Méndez | 2349 |
| 35- | Tomás De Jesús | 4184 |
| 36- | Reinaldo Méndez | Ref. |
| 37- | Nico Médina | 2383 |
| 38- | José Spanchez | 6340 |
| 39- | Jorge Médina | 3595 |

009745

ABRAHAM DIAZ GONZALEZ
ANGEL MANUEL MARTIN
COMISIONADOS

Estuvieron gritando consignas y luego antes de marcharse cataron la Boringueña Revolucionaria.

DISTRIBUCION (1# 4-4) (1) 4-6 (1) 4-6-13 (1) 80-H-6 (1) Est. y Analisi (1) Especialistas

7688

ESTADO LIBRE ASOCIADO DE PUERTO RICO

POLICIA DE PUERTO RICO

DIRIJA TODA
LA CORRESPONDENCIA OFICIAL
AL SUPERINTENDENTE
APARTADO 938 HATO REY, P. R. 00919

AM/2/10/1276

15 de julio de 1974

MEMORANDO A : Tnte. Cor. Fernando Marrero Colón
Comandante Area Metropolitana

DE : Comdte. Fernando Vázquez Gely 4-3183
Comandante Zona San Juan

ASUNTO : DEMOSTRACION DE GRUPO DENOMINADO "CONSEJO PUERTORIQUEÑO DE LA PAZ" FRENTE AL CONSULADO DE CHILE EN ISLA VERDE, PUERTO RICO

Hago referencia al endoso AM/1/2/701 del 11 de julio de 1974, sobre llamada telefónica del señor Santiago Ortíz, Sub-Secretario Estado, al Superintendente Auxiliar, Negociado Operaciones de Campo, el cual guarda relación con el asunto de epígrafe.

Sobre el particular me permito informarle que, el viernes, 12 de julio de 1974, desde las 4:15 P.M., hasta las 6:00 P.M., frente al Consulado de Chile, ubicado en carretera de Isla Verde, Puerto Rico, un grupo de aproximadamente 225 personas entre hombres y mujeres, denominado "Consejo Puertoriqueño de la Paz", dirigidos por los señores Lcdo. Juan Mari Bras, Lcdo. Carlos Gallizá, Lcdo. Noel Colón Martínez y Dr. Milton Soltero, llevaron a cabo una demostración en repudio según se manifestaban al actual régimen Militar de gobierno en Chile.

También hacían reverencia al extinto Salvador Allende y en sus consignas decían que su muerte será vengada, además celebraban el Natalicio del Poeta Pablo Neruda, fallecido hace algunos meses.

009746

A la hora que comenzó la demostración el Hon. Cónsul señor Ramón González Ruíz, se encontraba en el Consulado. Minutos mas tarde de haber comenzado la misma, éste cerró su Oficina y se retiró hacia su residencia en Condominio Villas del Mar Isla Verde. La demostración se mantuvo todo el tiempo frente al Consulado.

COMISIONADOS

AM/2/10/1276 15 de julio de 1974

La actividad fue atendida por personal policíaco de la Estación Calle Loíza, dirigida por el Tnte. I Angel Luis Pérez #6-3508, Comandante Interino de esa Estación y por el suscribiente. No se registró ningún incidente.

Luego de terminada se dejó vigilancia en ese lugar durante las próximas pasadas 24 horas para evitar cualquier daño que pudiera intentarse cometer contra el Consulado.

009747

NOC/11/12/748 7 de julio de 1974

Memorando A : Director Oficina Inteligencia

De : Det. Laureano Betancourt 9-2948
Retén Turno de 8:00 PM a 4:00 AM

Asunto : Indica que llegó procedente de Cuba
Víctor Marciano Santiago Pomales

Hoy domingo 7 de julio de 1974, a las 10:30 PM, telefoneó el Sgto. Jenaro Molina #8-273 del Cuartel de Fortaleza.

Informó que de Cuba llegó hoy Víctor Marciano Santiago Pomales (31134) con Mari Bras (7008). Que esta noche está en la res dencia del hermano José Santiago Pomales (NR), quien reside en la Calle 1-B-19 de Jardines de Caparra, Bayamón, P.R. El FBI lo estaba buscando, ya que a él lo entrevistaron.

Mañana saldrá para Estados Unidos, no sabe hora y sitio.

Se le notificó al FBI, copió el Agente Chaparro. Se le notificó al Agente Crispín Rosario #3436.

Indicó que le dejerá nota a su relevo. Hace constar que Mari Bras #7008 el sábado salió para Ponce en el vuelo 175 a las 6:45 PM por lo tanto no puede llegar de Cuba hoy.

Lo que se le informa para su conocimiento y fines que estime pertinente.

ANGEL MANUEL MARTIN
COMISIONADOS

009748

7008

NOC/11/7/198

30 de julio 1974

DESCLOSE DEL DOCUMENTO 4-4

En memorando confidencial AS/10/1/1113, fechado el 13 de julio 1974, informa que el día 5 de jul 1974, se llevó a cabo una reunión en la calle Concordia #51 altos de Ponce, donde asistieron las siguientes personas:

1. Romualdo Piña Agosto-30662
2. José Rivera-23557
3. Lucas Samuel Cruz-29274
4. Epifanio Torres-2811
5. Diego Soto-4627
6. José G. Cruz-27176
7. José A. Feliciano-23705
8. Manuel Arroyo Vázquez-4376
9. Juan Mari Bras-7008

DISTRIBUCION:

(9) Mencionados

EXAMINADO
ABRAHAM DIAZ GONZALEZ
ANGEL MANUEL MARTIN
COMISIONADOS

009749

5 de julio de 1974

Memo A : Director Oficina de Inteligencia

De : Pol. Crispín Rosario Díaz #3436

Asunto : Salida de Juan Mari Bras

Para informar que hoy 5 de julio de 1974, hora 6:45 P.M. en el vuelo 175 de Prinair con destino a Ponce salió el Lcdo. Juan Mari Bras.

Se notificó a nuestra oficina y copió el Agente Collazo en servicio de retén.

009750

ESTADO LIBRE ASOCIADO DE PUERTO RICO
POLICIA DE PUERTO RICO
OFICINA DE INTELIGENCIA

30 julio 74

☑ EL MUNDO ☐ NEW YORK TIMES

☐ SAN JUAN STAR

☐ EL CARIBE R.D.

*Secretario del PSP*

# Señala Alegado Peligro Contaminación en Isla

El Partido Socialista Puertorriqueño denunció ayer lo que llamó el desarrollo de alegados planes estratégicos del gobierno de Puerto Rico que dijo crearían una área de contaminación directa sobre la tierra y los alrededores de la Isla.

En una conferencia de Prensa, celebrada en el Colegio de Abogados, el secretario general del P-S-P, Juan Mari Brás, dijo que ese desarrollo es uno al cual el gobierno ha integrado el proyecto de la explotación de minas, el complejo químico farmacéutico en el área norte, el proyectado reactor nuclear en esa misma área y el proyectado superpuerto, que va junto con varias termoeléctricas y otras refinerías de petróleo al suroeste del país.

Mari Brás alegó que se trata de un proyecto político por parte del gobierno de Puerto Rico con miras a lograr "una caricatura de autonomía fundada en todo ese complejo de empresas norteamericanas, no llenando éstas los requisitos de calidad ambiental, no pagando contribuciones y pagando los salarios más bajos a los trabajadores."

Mari Brás dijo que el P-S-P ha estado estudiando durante los últimos meses toda esta situación de los supuestos planes estratégicos del gobierno, teniendo en base una serie de documentos y de análisis realizados por el P-S-P y un grupo de científicos, llegándose a la convicción de que "el gobierno ha llegado a la super entrega del país."

Mari Brás dijo que lo que llamó esta "monstruosidad" y el "plan genocida" que representa este proyecto da a ver claramente que: "Lo único que sobra en este país somos los puertorriqueños."

Uno de los científicos que trabajó en el estudio señalado, el profesor Neftalí García, dijo que entre los aspectos fundamentales del supuesto proyecto está el separar varias regiones de la Isla a lo largo de la costa como un centro de industrialización y centros de desarrollos económicos" que dijo implican una gran contaminación ambiental.

Alegó que lo que se propone el gobierno es agravar la situación de contaminación, el aire y el agua en todo el país, especialmente la costa suroeste, augurando que entonces habrá un mayor grado de contaminación y destrucción en la agricultura.

García dijo que todo este complejo inmenso supuestamente no ayudaría ni siquiera a reducir el desempleo en la Isla, por el contrario haría desaparecer las fuentes de empleo en la agricultura e industrias de la fase liviana.

ANGEL MANUEL MARTIN
COMISIONADOS

ANGEL MANUEL MARTIN
COMISIONADOS

ESTADO LIBRE ASOCIADO DE PUERTO RICO
POLICIA DE PUERTO RICO
OFICINA DE INTELIGENCIA

3 Julio 74

☐ EL MUNDO
☐ NEW YORK TIMES
☐ EL VOCERO
☐ SAN JUAN STAR
☐ EL DIA
☐ EL CARIBE R.D.

# Independentistas To Address U.N.

By EFRAIN PARRILLA
Of the STAR Staff

The secretary general of the Puerto Rican Socialist Party said Tuesday a delegation of the island's independence advocates will address the United Nations Decolonization Committee for the second time in July.

Juan Mari Bras, recently arrived from a one-week trip to Cuba, said he and Puerto Rican Independence Party President Ruben Berrios will address the committee.

The Puerto Ricans were first permitted to address the full committee — and thus given unofficial recognition as legitimate political representatives — in 1973. The committee's action brought angry protests from the Commonwealth.

Mari Bras said he met in Havana with Cuban Foreign Minister Raul Roa and some of Cuba's representatives at the U.N. to discuss the upcoming committee session.

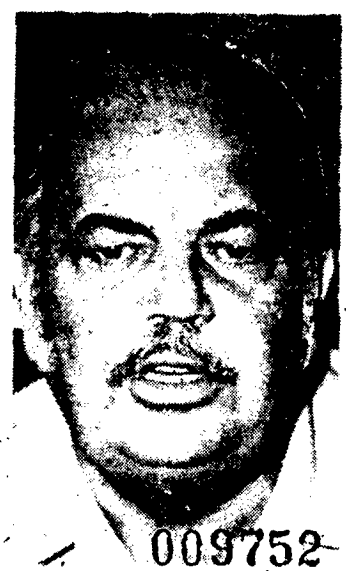

009752

JUAN MARI BRAS

In 1973, the committee — in what was considered a coup for island independence leaders — issued a resolution instructing the U.S. to refrain from intervening in Puerto Rico's internal status debate.

Although pleased by the committee's action, the independence leaders are seeking a more specific pronouncement from the U.N. about the nature of Puerto Rico's relations with the U.S.

Mari Bras said he was accompanied during his trip in Cuba by PSP Assistant Secretary General Fermin Arraiza, who remained there to give lectures and tour the country more extensively after Mari's departure. Arraiza is expected back next week, Mari Bras said.

The two PSP leaders met with Prime Minister Fidel Castro to discuss "continued Cuban solidarity with Puerto Rico's independence struggle," Mari Bras said.

During a three-and-a-half hour meeting with Castro, the Puerto Ricans were assured Cuban support for the PSP positions at the World Peace Council congress on Puerto Rico scheduled for 1975.

The congress, which is to be held sometime during the first trimester of 1975, is being organized by the international organization and its Puerto Rican branch. Mari Bras said he doubts the congress will be held here, "because the U.S. would make too much trouble with visas for the delegates."

A Committee of Solidarity with Puerto Rican Political Prisoners has been organized in Cuba, with Jorge Lopez, editor of Juventud Rebelde magazine, as president, the PSP leader said.

The committee "will spread information about the plight of Puerto Rican Nationalists in U.S. prisons" at the national and international level, Mari Bras said. The PSP has an ongoing campaign to seek the release of the Nationalists who shot up the U.S. House of Representatives in 1956.

ABRAHAN DIAZ GONZALEZ
ANGEL MANUEL MARTIN
COMISIONADOS

009753

# PSP lleva minas a la ONU

SAN JUAN (AP) —El secretario general del Partido Socialista Puertorriqueño, Juan Mari Bras, calificó ayer de "plan monstruoso" la explotación de los yacimientos mineros de Lares-Utuado-Adjuntas.

En conferencia de prensa en el Colegio de Abogados, Mari Bras dijo que el caso de las minas será llevado ante las Naciones Unidas en el mes de agosto.

Indicó que el plan para explotar las minas "creará el caos en el país, y provocará una emigración masiva debido al desempleo crónico."

Junto al líder del PSP se encontraba Neftalí García, de Misión Industrial, quien manifestó que el gobierno está tratando de "meter el Superpuerto por la cocina".

Para "probar" ésto, García citó la producción actual de 275,000 barriles de petróleo diarios de la CORCO, la expansión en proyecto que produciría otros 250 mil y el medio millón que según él producirá una refinería que alega construirá la Gulf en Bahía Sucia de Cabo Rojo. Esto haría un total de un millón de barriles diarios, que en palabras de García, es la cantidad que necesitaría el Superpuerto para su funcionamiento.

Indicó también García que "de acuerdo a estudios realizados" por técnicos de Misión Industrial, los yacimientos de cobre, oro y plata en el centro de la isla tienen un valor potencial de $25 billones (B) y en toda la isla hay minerales por valor de $50 billones (B).

Alegó también que la zona sur de la isla se convertirá en un foco de contaminación son la supuesta construcción de una refinería en Bahía Sucia, junto a la planta de cemento en Ponce, las termoeléctricas de Guayama, y la petroquímica Philips.

708

ESTADO LIBRE ASOCIADO DE PUERTO RICO
POLICIA DE PUERTO RICO
OFICINA DE INTELIGENCIA

2 de julio 1974

☐ EL MUNDO ☐ NEW YORK TIMES

☐ EL VOCERO ☐ SAN JUAN STAR

# Maris Bras y Fidel logran entenderse

PONCE, (AP)— El secretario general del Partido Socialista Puertorriqueño, Juan Mari Bras, regresó a la Isla, luego de una vista a Cuba que incluyó una entrevista con Fidel Castro.

Un vocero del PSP dijo que el vice-secretario general de esta colectividad, Fermín Arraiza, quien viajó con Mari Bras a Cuba, permanecerá en ese país por unas semanas adicionales.

Se informó que Mari Bras y Fidel Castro, este último secretario general del Partido Comunista de Cuba, se entrevistaron en La Habana, pero no se dio a conocer lo tratado entre ambos líderes marxista -leninistas".

El vocero del PSP dijo que la visita de estos líderes puertorriqueños a La Habana es parte de los que llamó "solidaridad entre ambos partidos y muy especialmente para incrementar a nivel internacional la solidaridad con la lucha del pueblo puertorriqueño por su independencia".

Mari Bras visitó el ingenio que en Cuba han denominado "Puerto Rico Libre," en la provincia de La Habana, y le habló a los trabajadores del mismo y también se entrevistó con los comandantes, Juan Almeida y Jesús Montené y miembros del buró político del Partido Comunista Cubano.

Almeida es también uno de los principales directores de los cuerpos policiales del gobierno cubano.

Mari Bras también se entrevistó, según el vocero del PSP, con el Ministro de Relaciones Exteriores de Cuba, Raúl Roa, para discutir la extrategia a seguir en las Naciones Unidas, cuando se discuta allí el caso de Puerto Rico.

COMISIONADOS

009754

7008

NOC/11/1/#538 12 de julio de 1974

MEMORANDO A : Capt. Carmelo Gloró
Director, Oficina Inteligencia

DE : Pol. Jorge Haddock #599

ASUNTO : COMITE ORGANIZADOR DEL CONSEJO PUERTORRIQUEÑO DE LA PAZ

Para su conocimiento le informó que con motivo de celebrarse la Asamblea de Reorganización del Consejo Puertorriqueño de la Paz, la cual se llevó a cabo el 30 de junio de 1974, hora 10:00 A.M. en el Colegio de Abogados de Miramar, le someto una lista de los componentes del comité organizador:

1.- Noel Colón Martínez- 31725
2.- Juan Mari Bras- 7008
3.- Carlos Gallizá- 1424
4.- Pedro Grant- 25833
5.- Norman Pietri- 20669
6.- Pedro Baiges Chapel- 26562
7.- Pedro Albizu Meneses- 10671
8.- José Milton Soltero- 29399
9.- Margarita Mergal- 3123
10.- José Enamorado Cuesta- 986
11.- Carmen Baerga- 3 Ref.
12.- Sergio Kentish- 30532
13.- William Valentín Cancel- 285112
14.- Luis Rivera Pagán- 2641
15.- Cirilo Meyers- 3037
16.- Primitivo Pagán- 29867
17.- Luis Fernando Coss- 5577
18.- José Rafael Coss- 64
19.- Jaime López- 3661
20.- Florencio Merced Rosa- 30236

Se hace este informe ya que en su mayoría los componentes de este comité son miembros del (PSP) Partido Socialista Puertorriqueño.

DISTRIBUCION:
(1) 4-4
(1) Consejo Puertorriqueño de la Paz
(19) Mencionados
lhc/

EXAMINADO
ABRAHAM DIAZ GONZALEZ
ANGEL MANUEL MARTIN
COMISIONADOS

009755

ESTADO LIBRE ASOCIADO DE PUERTO RICO
POLICIA DE PUERTO RICO
OFICINA DE INTELIGENCIA

Claridad 30 junio 74

☐ EL MUNDO ☐ NEW YORK TIMES

# Mari Brás regresa de Cuba

SAN JUAN -- La reunión entre el primer secretario y primer ministro del Partido y del Gobierno Revolucionario de Cuba, comandante Fidel Castro y Juan Mari Brás, secretario general del Partido Socialista Puertorriqueño (PSP), culminó una serie de reuniones, entrevistas y actividades encaminadas a consolidar más aún la solidaridad mutua entre ambos partidos y pueblos y muy especialmente a incrementar a nivel internacional la solidaridad para con la lucha del pueblo puertorriqueño por su independencia.

La reunión entre ambos dirigentes culminó la visita oficial de una delegación del PSP integrada por Mari Brás y Fermín B. Arraiza, sub-secretario general de dicho Partido.

La visita de la delegación tuvo lugar en vísperas de la reunión de vice-ministros de Relaciones Exteriores de los países socialistas que tendrá lugar próximamente en La Habana, capital de la República de Cuba. Los vice-ministros discutirán todo lo relacionado con la próxima Asamblea General de la Organización de las Naciones Unidas.

Entre las actividades en que participó la delegación boricua se destaca la que dejó constituido el Comité Cubano de Solidaridad con los Presos Políticos de Puerto Rico, que lo preside José López Pimentel, director del diario ***Juventud Rebelde***.

En la provincia de Matanzas, específicamente en la Central Azucarera Puerto Rico Libre, el secretario general del PSP hizo uso de la palabra en un acto de solidaridad que contó con la presencia de trabajadores y de 10 mil personas. El texto del discurso del dirigente socialista fue publicado íntegro en el diario *Granma*, órgano oficial del Comité Central del Partido Comunista de Cuba (PCC).

Mari Brás y Fermín B. Arraiza arribaron a Cuba por el aeropuerto de la provincia de Santiago, donde fueron recibidos por el comandante Juan Almeida, miembro del Buró Político del PCC. En la capital los dirigentes socialistas fueron recibidos por Manuel Piñeiro, miembro

(Vea –MARI BRAS– Pág. 20)

viene de la página 3

del Comité Central del PCC.

La delegación socialista sostuvo una reunión con el doctor Raúl Roa, ministro de Relaciones Exteriores de la República de Cuba. Con el canciller cubano discutieron las posibilidades y variantes de la discusión del caso colonial de Puerto Rico en la ONU.

Mari Brás y Arraiza participaron en una conferencia en la Universidad de La Habana, así como en numerosas reuniones con dirigentes y delegados de organizaciones de masas. Igualmente celebraron una conferencia de prensa, que tuvo amplia repercusión en el país. En varias de estas actividades estuvieron acompañados por los comandantes Jesús Montané y Manuel Piñeiro, ambos miembros del Comité Central del PCC.

Mari Brás adelantó que la reunión con el comandante Fidel Castro fue muy provechosa y que próximamente, a través de las páginas de este periódico, se darán a conocer más detalles de la gira política llevada a cabo por la delegación que presidió.

El sub-secretario general del PSP, Fermín B. Arraiza permanecerá unos días adicionales en la hermana República de Cuba.

009758

EXAMINADO
ANGEL MANUEL MARTIN
COMISIONADO

25 de junio de 1974 7008

ASUNTO : CURSO GENERAL EDUCACION POLITICA

Hoy 25 de junio de 1974, hora 8:00 P.M. a 10:00 P.M. se efectuó otro curso general de educación politica en el local de Río Piedras. Asistieron 23 personas. De estas fue posible identificar las siguientes:

| | | |
|---|---|---|
| 1- | Iván Colón | 3675 |
| 2- | JaviermCol´on | 4350 |
| 3- | Jos´e A. Moretá | 3895 |
| 4- | H´ector Gil de la Madrid | 4038 |
| 5- | Tomás P´erez | 4383 |
| 6- | Jos´e Gamalier González | 4411 |
| 7- | Julia Elias | 4132 |
| 8- | Eugenio Monclova | 3726 |
| 9- | Cedar García | 3723 |
| 10- | wanda Smith | 1203 |
| 11- | Blanca Smith | 4333 |
| 12- | Blanca Smith | |
| 13- | Betzaida Cordona | Ref. |
| 14- | Enid Febo | 4497 |
| 15- | Celsa Rivera | 4579 |
| 16- | Carlos Alberty | 4600 |
| 17- | Alejandro Gonz´alez | 4047 |
| 18- | Pedro Oscar Cruz | Ref. |
| 19- | Janet Elias | 54 |
| 20- | Harry Mel´endez | 4599 |
| 21- | Vivian Elias | 4475 |
| 22- | Jos´e Antonio Rodr´iguez | 2645 |
| 23- | Juan MAri Bras | 7008 |
| 24- | Florencio Merced | 30236 |
| 25- | Carmen Ort´iz Burgos | 4235 |

Se suponóia que Juan Mari Bras diera una conferencia sobre el desarrollo del P.S.P., pero como no est´a en Luerto Rico se debía hacer cargo Florencio Merced Rosa. Este último no podía asistir porque tenía una reunión con la Junta de la Paz. Por tal razón encargaron a Carmen Baerga para la conferencia. El consejo de la Paz está organizado por Socialistas de P.R. Por ahora se desconoce el propósito de ésta. Su nombre oficial es Consejo Puertorriqueño de la Paz.

DISTRIBUCION

1 (1) 4-6
(1) 80-H-6
(1) Estudios y Analisis
(1) Especialistas

EXAMINADO
ABAN DIAZ GONZALEZ
ANGEL MANUEL MARTIN
COMISIONADOS

009757

*NOC-11-17-429*

*UNIDAD INTELIGENCIA*
*AREA NORTE*
*AN-7-2-694*

*23 de junio de 1974*

*MEMORANDO A:* *Director Oficina Inteligencia*

*DE:* *Pol. Joaquin D. Bezanilla #5136 (Fdo.)*
*Encgdo. Unidad Inteligencia*

*ASUNTO:* *Informe de 265 -H-5*

*Información suministrada a ésta Oficina por el Agente de referencia, revela lo siguiente:*

*Que el día 19 de junio de 1974, de 8:00 P.M. a 9:30 P.M. y en la residencia del individuo Jimmy Maldonado-4660, en la Urb. Villa Los Santos de Arecibo, P.R., el P.S.P. llevó a cabo una reunión a la cual asistieron 8 personas:*

1- *Un tal Israel con su esposa*
2- *Alberto González-2889*
3- *Luis González-2 refs.*
4- *Hilda-*
5- *Gladys-esposa de Jimmy el dueño de la casa*
6- *Nilsa*
7- *Jimmy Maldonado-4660*

*Comenzó Alberto González, hablando relacionado con las Minas de cobre de Utuado. Informó que un tal Wilfredo había salido para Utuado la noche anterior para reunirse con los miembros del Partido Socialista de dicho pueblo para llevar a cabo un boicot contra las minas. Que al día siguiente de la reunión irían para Adjunta y Jayuya a reunirse con los miembros del P.S.P. de esos pueblos. Señaló además que ellos tenían demandada a la Compañía Americana de los trabajadores de las minas.*

*Comentó que pronto el Partido Socialista Puertorriqueño de Arecibo, empezará a redactar un boletín informativo para repartirlo entre las distintas personas.*

*Dió a conocer que el día 16 de julio de 1974, Juan Mari Bras-7008 y Fermín Arraiza-11857, viajaran para Cuba.*

EXAMINADO
ANGEL MANUEL MARTIN
COMISIONADOS

009758

*Dió por terminada la reunión informando que la próxima se llevaría a cabo en la residencia de Hilda, en el Bo. Carrizales de Arecibo; a la vez que hacia la siguiente pregunta: "¿Resistirán los ríos la explotación minera?*

*ENTERADO:* *Comdte. Rafael Rivera Rosario 4-2615*
*Comdte. Area Norte*

*DISTRIBUCION:*

*1) 4-4*
*4) con carpeta*

*nv*

[illegible] DIAZ GONZALEZ
ANGEL MANUEL MARTIN
COMISIONADOS

009759

7008

NOC/11/2/1070

AN-7-2-696 24 de junio de 1974

MEMORANDO A : Director, Oficina Inteligencia

DE : Pol. Joaquín D. Bezanilla
Encgdo. Unidad Inteligencia
Area Norte, Interino

ASUNTO : INFORME AGENTE 267-H-4

Información suministrada por el Agente de referencia, la misma revela lo siguiente:

Que el día 18 de junio de 1974, de 8:00 P.M. a 9:15 P.M. se llevó a cabo una reunión en la casa Chucho Ocasio, en Villa Evangelina, Manatí, a la cual asistieron las siguientes personas:

1- Chucho Ocasio (30825)
2- Angel Torres (3 refs.)
3- Santos
4- Carlos Merced (4543)
5- Irma
6- Juan Resto (NR)
7- José Miguel Pérez (32023)

El tema a discutirse en dicha reunión fue un reportaje escrito en Claridad por Juan Mari Bras (7008).

Santos, expuso su problema de que le tienen fichado para hecharle de la Compañía Daniel Construction, debido a que éste está de acuerdo con la huelga.

También dijo que el Capt. Caraballo, está tratando como unos animales a los huelguistas y que estaba dispuesto para combatir este individuo. No llegaron a un acuerdo, pero dice que por la lucha él mata sin compasión y que todo va a ser por la fuerza.

EXAMINADO
ABRAHAM DIAZ GONZALEZ
ANGEL MANUEL NARVAEZ
COMISIONADOS

Enterado: Comdte. Rafael Rivera Rosario 4-2615 (fdo.)
Comandante Area Norte

(1) 4-4
(4) Mencionados
Tarjeta de Ref.

009760

7008

NOC/11/12/785 18 de junio de 1974

Las personas abajo mencionadas, visitaron a Cuba el 16 de junio de 1974, según lista de pasajeros recibida en esta Oficina.

1- Del Toro Irizarry, C. - 4496
2- Groennou García, A. - 581
3- Hernández Vargas, H. - 2042
4- López Conde, R. - 6880
5- Maldonado Torres, P. - 1649
6- Rosado Rosa, C. - 4016
7- Miranda Graterole, M. - 1724
8- Miranda Graterole, A. - 4498
9- Ortiz Rivera, M. - 3268
10- Otero Chaves, L. - 1156
11- Ojeda Maldonado, J. - 3083
12- Rivera López, L. - 3089
13- Rivera Torres, L. - 30110
14- Santiago Díaz P., - 3807
15- Santos Matos, A. - 4602
16- Sosto Soto, A.- 32094
17- Claudio Cartagena, E. - 31197
18- Valle Hernández, C. - 2928
19- Vega Torres, J. - 3033
20- Mari Bras, Juan - 7008
21- Arraiza Miranda, Fermín - 30220
22- Rodríguez Fernández, L. 30287
23- Alvarez, S. - 17517
24- Graterole Ramírez, N. - 3794
25- Miranda Graterole, M. - 4046
26- Corrada del Rio, R. - 2085

(26) MENCIONADOS

EXAMINADO
ABRAHAN DIAZ GONZALEZ
ANGEL MANUEL MARTIN
COMISIONADOS

009761

7008

NOC/11/1/#391 20 de junio de 1974

DESGLOSE DEL DOCUMENTO 4-4

Según memorando NOC/11/1/#390, fechado 18 de junio de 1974, y suscrito por el Sgto. José O. Burgos, indica que en varias ocasiones se ha recibido información de confidentes de ésta Oficina, en la cual se menciona el hecho de que el 16 de junio de 1974, un grupo del PSP y otras agrupaciones del país, viajarían a la isla de Cuba. Entre estos están los abajo mencionados:

1.- Fermín L. Arraiza----------11857
2.- Fermín M. Arraiza----------30220
3.- Claudio Cartagena----------31197
4.- Corrada Del Río, R.--------- 2085
5.- Carmen Del Toro---------- 4496
6.- Groennan García, B.--------- 581
7.- González Paniagua----------19144
8.- Hernández Vargas, H.-------- 2042
9.- R. López Conde---------- 6880
10.- Juan Mari Bras---------- 7008
11.- Méndez Aramburu---------- 2349
12.- María Miranda---------- 2308
13.- Aracelis Miranda----------4498
14.- Nydia Miranda---------- 1334
15.- Nazario Trabal----------30481
16.- Juanita Ojeda---------- 3083
17.- Ortiz Rivera, M.---------- 3268
18.- Otero Chavez, L.---------- 1156
19.- Pérez García, M.----------30834
20.- Carmen O. Quiñones---------- 3722
21.- Ramos Seda, M.---------- 420
22.- Gloria R. Rosado---------- 4016
23.- Luz Sánchez---------- 2912
24.- Santos Matos, A.---------- 4602
25.- Armando Soto Soto----------32094
26.- Renán Soto Soto---------- 1767
27.- Valle Mejia, M.---------- 2928
28.- Arraiza Navas----------24635
29.- Santos Rivera, B.----------24313

EXAMINADO
ABRAHAM DIAZ GONZALEZ
ANGEL MANUEL MARTIN
COMISIONADOS

DISTRIBUCION:
(29) Mencionados
lhc/

009762

7008

14 de junio de 1974

Hoy 14 de junio de 1974 a eso de las 11:00 P.M., hasta las 4:30 A.M., del día 15 se celebró la fiesta del P.S.P. de la Zona de San Juan en la Calle Almanzas #696, Fair View, Cupey.

Asistieron 210 socialistas. Pude reconocer a:

1- Iván Colón (3675)
2- Luis F. Coss (5577)
3- Luis Santiago (4131)
4- José Gamalier González (4411)
5- Julia Elías (4132)
6- Luis Sánchez (Estrella) (4631)
7- José Feliciano (2460)
8- Teresa Cruz (1164)
9- Francisco Rivera (Pancho) (2956)
10- Alejandro González (4047)
11- Brunilda Groennou (2875)
12- Josefina Groennou (581)
13- Rica Groennou (2951)
14- Milagros Rivera (1282)
15- María Quiñones (Ref.)
16- César Soto (3757)
17- Florencio Merced (30236)
18- Juan Mari Bras (7008)
19- Wanda Smith (1203)
20- Blanca Rosa Smith (4333)
21- Enid Febo (4497)
22- Jaime Benson (1148)
23- Ernesto Curiel (4336)
24- Celsa Rivera (4497)
25- Antonio Maldonado (2960)
26- Gladys Martínez (3694)
27- Francisco Hernández (24133)
28- Tahina Santiago (2093)
29- Salvador De la Cruz (4120)
30- Edwin Falcón (2602)
31- Carlos García (23309)
32- Grisel Barreto (Ref.)
33- Pedro Albizu (10671)
34- Edwin Hernández (3271)
35- Enrique Arroyo (24849)
36- Alejandro Echevarría (Ref.)
37- Justo Méndez (2349)
38- Diana Nieves (Ref.)
39- Tomás De Jesús (4184)
40- Carlos Sánchez (5557)
41- Reinaldo Méndez (Ref.)
42- Cebollero

Bailaron, alborotaron, se embriagaron hasta que se cansaron y se fueron marchando.

Nota: José Feliciano vive en: Jardines San Ignacio Edif. A, Piso 19, Apto. 1908.

DISTRIBUCION:

(1) 4-4
(1) 80-H-6
(1) Est. y Análisis
(1) Especialistas
(38) Mencionados
Trab. Ref.

EXAMINADO
ABRAHAN DIAZ GONZALEZ
ANGEL MANUEL MARTIN
COMISIONADOS

009763

7018

ESTADO LIBRE ASOCIADO DE PUERTO RICO

POLICIA DE PUERTO RICO

NOC-11-17-371

DIRIJA TODA
LA CORRESPONDENCIA OFICIAL
AL SUPERINTENDENTE
APARTADO 938 HATO REY, P. R. 00919

1 de junio de 1974

MEMORANDO A: Capt. Carmelo Gloró
Director, Oficina Inteligencia

Gdia. Euricles Rivera 5538

DE: Gdia. Euricles Rivera 5538
" Carmelo Cruz 4248

ASUNTO: Protección al Hon. Sol Luis Descartes
Pres. Universidad Interamericana

Hoy, 1 ro. de junio de 1974, a las 8:00 A.M. comenzamos a protejer al antes mencionado, durante la Colación de Grados, efectuada por dicha Universidad en el Coliseo Roberto Clemente.

Todo lució normal. Salimos a las 12:30 P.M. hora en que concluyó la actividad. Lo escoltamos hasta el Restaurant Costa Brava de Ave. Roosevelt, en Hato Rey, donde por requerimiento de éste se le descontinuó la protección.

Acompaño hoja suelta, repartida por militantes de la F.U.P.I., a las afueras del Coliseo Roberto Clemente.

NOTA:

Durante la colación de Grados de la Universidad Interamericana en el Coliseo Roberto Clemente, todo transcurrió normal, a excepción de unos militantes de la F.U.P.I. que repartieron hojas sueltas entre las personas. En el estacionamiento lado frontal estaba Juan Mari Bras, y ocupaba el auto Tablilla 46-0-379.

Sgto. Juan Ortiz 8-3352

ADRIAN DIAZ GONZALEZ
MIGUEL MANUEL MARTIN
COMISIONADOS

009764

7808

ESTADO LIBRE ASOCIADO DE PUERTO RICO
POLICIA DE PUERTO RICO
OFICINA DE INTELIGENCIA

Viernes 24 de Mayo 1974

| | | | |
|---|---|---|---|
| ☐ | EL MUNDO | ☐ | NEW YORK TIMES |
| ☐ | EL IMPARCIAL | ☒ | SAN JUAN STAR |
| ☐ | EL DIA | ☐ | EL CARIBE R.D. |

# Mari Bras Says U.N. Group To Debate Puerto Rico Status

UNITED NATIONS (UPI)—The secretary general of the Puerto Rican Socialist Party, Juan Mari Bras, said Thursday he has received assurances that Puerto Rico's "colonial status" debate will be resumed at the August meeting of the United Nations Decolonization Committee.

At a press conference in New York, Mari Bras and the party's subsecretary on foriegn relations, Jose Milton Soltero, said they received the assurances from Tanzanian Ambassador Salim A. Salim, who presides over the committee.

009765

Mari Bras said he has forwarded invitations for attending the committee's sessions to the leaders of all the political parties in Puerto Rico, including the Governor.

EXAMINADO
ABRAHAM DIAZ GONZALEZ
ANGEL MANUEL MARTIN
COMISIONADOS

ESTADO LIBRE ASOCIADO DE PUERTO RICO
POLICIA DE PUERTO RICO
OFICINA DE INTELIGENCIA

| | | |
|---|---|---|
| EL MUNDO | / / | NEW YORK TIMES |
| EL IMPARCIAL | / / | SAN JUAN STAR |
| EL DIA | / / | EL CARIBE R.P. |

## Debatirán "Colonialismo"

NACIONES UNIDAS, (UPI) — El Partido Socialista Puertorriqueño (PSP), manifestó ayer que el embajador Salim A. Salim, de Tanzania, quien preside la Comisión de Descolonización de Naciones Unidas, le ha dado seguridades de que la cuestión del "colonialismo" de Puerto Rico se debatirá en la reunión que dicho grupo sostendrá en agosto.

El secretario general del PSP, Juan Mari Bras, y José Milton Soltero "subsecretario de relaciones exteriores" de dicho partido, dijeron en rueda de Prensa que sostuvieron en Naciones Unidas que el PSP expresó al embajador Salim que era su deseo presentarse otra vez ante la Comisión de Descolonización con el fin de "denunciar las maniobras coloniales de Estados Unidos y el gobierno colonial insular" en Puerto Rico.

Mari Bras describió al PSP como "un partido socialista en el sentido científico de la palabra".

"Es marxista-leninista, pero no está asociado con el socialista internacional", agregó.

ENTIDADO
DIAZ GONZALEZ
ANGEL MANUEL MARTIN
COMISIONADOS

009766

ESTADO LIBRE ASOCIADO DE PUERTO RICO
POLICIA DE PUERTO RICO
OFICINA DE INTELIGENCIA

/ / UNO / / NEW YORK TIMES

/ / DIARIO / / SAN JUAN STAR

/ / / / EL CARIBE P.P.

# Mari Bras Viaja a NY

El secretario general del Partido Socialista Puertorriqueño Juan Mari Bras partió para la ciudad de Nueva York "en gestiones relacionadas con el caso de Puerto Rico en las Naciones Unidas".

Mari Bras permanecerá una semana en Nueva York acompañado del doctor José Milton Soltero, miembro de la Secretaría de Asuntos Internacionales del PSP. Se informó que ambos dirigentes socialistas "sostendrán conversaciones con varios embajadores del Comité de Descolonización del alto foro mundial".

Desde Nueva York Mari Bras partirá hacia Paris, donde tendrá lugar una reunión de la presidencia del Consejo Mundial de la Paz, de la cual el dirigente socialista forma parte. En esa reunión se discutirá, entre otros asuntos de interés, la celebración de una conferencia internacional de solaridad con Puerto Rico.

009767

7808

22 de mayo de 1974

ASUNTO: ENCUENTRO NACIONAL DE LA FEPI

Para informar que el 19 de mayo, se llevó a cabo el Encuentro Nacional de la FEPI. El mismo se efectuó en el Auditorio Municipal de Caguas. Este comenzó a las 10:35 A.M. y finalizó a las 5:30 PM. A este Encuentro Nacional asistieron miembros de la FEPI de toda la Isla.

El Encuentro Nacional se puede decir que fue un Seminario masivo. El maestro de ceremonia lo fue Santos Rivera, de la Escuela Manuel A. Toro de Caguas, quien hizo uso de la palabra para dirigirse a los fepistas. El mismo dijo que la Juventud que allí había eran los que con su esfuerzo y con su lucha le iban a abrir los ojos al pueblo puertorriqueño.

También dijo que si en Cuba se había hecho una revolución y se había triunfado, en Puerto Rico se triunfaba más rápido, ya que Cuba está a 90 millas del capitalismo yankee y Puerto Rico está a 500. El seminario masivo se dividió en dos partes, que fueron: (1) Cuestiones de organización de la FEPI y (2) la educación burguesa.

Uno de los casos que más se discutieron y que todos quedaron de acuerdo, fue que se implementaran campañas estudiantiles dirigidas a transformar la realidad del sistema educativo en Puerto Rico, desde su currículo hasta los problemas más inmediatos que enfrente el estudiantado y la comunidad escolar.

En cuento a la educación burguesa se estuvo de acuerdo en que ningún miembro de la FEPI pueda ~~xxxxxx~~ fumar marihuana y menos hacer us o de otra clase de droga o aluxinógeno, si fuese así, lo expulsarán de dicha organización. Luego de esta discusión, los que estaban a cargo de los dos grupos dieron sus informes ante los presentes.

El Presidente Nacional de la FEPI se dirigió a sus compañeros para decirles que este Encuentro Nacional fue totalmente un éxito, ya que se cumplió con las metas. También Luis F. Coss, hizo un recuento de los casos más importantes que han sucedido dentro de la FEPI desde que se fundó.

Luego exhortó a los compañeros fepistas que se graduan a que se unieran al PSP y si iban a entrar a la U. P. R. que se unieran a la FUPI.

EXAMINADO
ABRAHAN DIAZ GONZALEZ
ANGEL MANUEL MARTIN
COMISIONADOS

009768

Luego pasó al micrófono el Secretario General del PSP, Juan Mari Bras, quien dijo que la FEPI era el cuadro para que Puerto Rico fuese independentista en los próximos años. Cuando dijo esto, muchos se echaron a reir. También dijo que no permitiéramos que se lea el mensaje de Richard Nixon en las graduaciones. Dijo que nosotros escogíamos la política que se daba en nuestras escuelas.

Más tarde dijo que a nosotros nos tenían miedo que habláramos de política en las escuelas públicas, en los arrabales y en los centros de trabajo, ya que allí es donde está la clase obrera y la clase dominante en este país. Y como ya sabemos, el punto débil del enemigo, vamos a seguir hablando de Independencia y Socialismo en esos sitios.

A este encuentro nacional asistieron un promedio de 80 a 100 personas de las cuales se identificaron a:

1- Albizu Meneses - 10671
2- Juan González - 4327
3- Gervasio Morales - 7411
4- Juan Mari Bras - 7008
5- Javier Colón - 4350
6- Néstor Colón - 3640
7- Juán Colón - 3675
8- Tomás Pérez - 4383
9- José Gamalier González - 4411
10- Alejandro González - 4047
11- Néstor Nazario - 30481
12- Luis Santiago - 4131
13- Toño - FEPI - Bayamón
14- Carlos Alberty Fragoso - 4600
15- Julio L. Elías - 4132 y sus dos hermanos
16- Santos Rivera - 1843
17- Wanda Smith - 1203
18- Blanca Smith - 2 ref.
19- Héctor Meléndez Lugo - 2686
20- Luis Guzmán - 4341
21- Ernesto Curiel - 4336
22- Sonia Martínez - 4385
23- Carlos Vargas - 2717
24- Efraín Nieves - 3636
25- Ismael Cedar García - 3723
26- Celsi Rivera - 4579
27- Juan A. Miró Cains - 3068
28- Pichi Gill de la Madrid
29- Charon (Fotógrafo
30- Luis F. Coss - 5577 (31) José E. Moreta - 3895

009769

EXAMINADO
ABRAHAM DIAZ GONZALEZ
ANGEL MANUEL MARTIN
COMISIONADOS

DISTRIBUCION:
(1) 4-6-13
(1) 80-H-3
(1) Est. y Análisis
(1) Especialistas
(27) Con carpeta
Tarjeta de ref.

(NOC/11/1/#301 Es copia)

CONFIDENCIAL
AE/7/20/791

Unidad de Inteligencia
Humacao, 21 de mayo de 1974

MEMORANDO A : Comandante Area Este

DE : Tnte. I. Luis I. López #6-6258
Encgdo. Unidad Inteligencia, Area Este

ASUNTO : REUNION DE LA FEPI A NIVEL NACIONAL
EN CAGUAS, PUERTO RICO

Para informar que el 19 de mayo de 1974, hora 10:00 AM a 5:00 PM y en el Auditorio Municipal de Caguas, Puerto Rico, se reunieron los simpatizantes de la Federación Estudiantil Pro-Independencia (FEPI) de las diferentes misiones organizadas.

Esta reunión fue atendida por observación personal de los agentes Daniel Ojeda #1522, Antonio Serrano #8555 y dos agentes del Area Metropolitana.

Asistieron alrededor de 100 personas, de las cuales fueron identificadas las siguientes:

CAGUAS

1- Luis Soler-de León- 422
2- Santos Rivera Montero- 1843
3- Salvador Quiñones Nuñez-2465
4- Nilsa Yolanda González-2711
5- Flavia Rivera Montero- 24043
6- Rafael Rodríguez Navarro- 2794

AREA METROPOLITANA

7- Rafael Trujillo-1 Ref.
8- Alejandro González- 4122
9- Pedro Villegas-2 Ref.
10- Tomás Pérez- 4383
11- José Gamalier González-4411
12- Juan Colón Sotero- NR
13- Teresa Pérez Monte-1 Ref.
14- Luis F. Coss- 5577
15- José A. Miros- 3068
16- José Moreta-3895
17. Rafael Seda- 1 Ref.
18. Melva Miranda- 4046
19. Edwin Falcón- 2602
20. Carmen Irizarry-3001
21. María del Rosario-388[illegible]
22. Eduardo Escalona-3716
23. Gustavo Ufret- 3814
24. Juan Escalona- 4409
25. Luis Santiago- NR
26. Juan Mari Bras-7008

AUTOS IDENTIFICADOS :

1) 67341X-Nova 1974, blanco, propiedad de Juan Mari Bras
2) 255670-Toyota 1973, gris
3) 79 K 972- Toyota 1972, gris
4) 36 F 377- Toyota 1970, blanco
5) 592245 MG-verde
6) 48 D 768-Toyota 1970-blanco

ABRAHAN DIAZ GONZALEZ
ANGEL MANUEL MARTIN
COMISIONADOS

009770

Continua.....

009771

7) 47 F 742- Toyota 1970- amarillo
8) 13 G 866- Honda, anaranjado
9) 54 T 663- Mazda, azul 1972
10) 38 V 401- Ford 1965- brown
11) 22 V 976- Datsun 1972- blanco
12) 29 V 075- Mustang- 1973, verde
13) 455629- Comet 1972, verde
14) 49 D 699- Jeep, blanco
15) 25 V 500- Toyota 1972- gris

DISTRIBUCION:
(1) 4-6-13
(20) Mencionados
Tarjeta Ref. lhc/

EXAMINADO
ABRAHAM DIAZ GONZALEZ
ANGEL MANUEL MARTIN
COMISIONADOS

7008

19 de mayo de 1974

ASUNTO : ENCUENTRO NACIONAL F.E.P.I.

Hoy 19 de mayo de 1974 de 11:00 A.M. a 4:55 P.M. se hizo efecto el Encuentro Nacional F.E.P.I. A este asistieron 108 entre F.E.P.I., F.U.P.I. y P.S.P. De las personas que se encontraban presentes fue posible reconocer los siguientes:

1- Iván Colón 3675
2- Luis F. Coss 5577
3- Javier Colón 4350
4- Luis Santiago
5- José A. Moreta 3895
6- Alejandro González 4047
7- Carlos V rgas 2717
8- Héctor G De la MAdrid 4038
9- Luis Guzmán 4131
10- Tomás Pérez López 4383
11- José Gamalier González 4111
12- Julia Elias Rodríguez 4132
13- Lucia Romero 1401
14- Sonia Martínez 4385
15- Ismael Cedar García 3723
16- Juan Mari Bras 7008
17- Efrain Nieves 3636
18- Néstor Nazario 24522
19- Juan A. Miró 3068
20- Wanda Smith 1203
21- Blança Smith 2 refs.
22- Betzaida Córdova Ref.
23- Enid Febus San Miguel 4497
24- Héctor Meléndez Lugo 2686
25- Celsa Rivera Garrastegui 4497
26- Carlos A. Alberty Fragoso 4600
27- Pedro Oscar Cruz 3 refs.
28- Ernesto Curiel 4336
29- Marcos Pastrana 4536
30- Edwin Calderon Seda 2 refs.
31- Salvador De La Cruz 4120
32- Santos Rivera Montero 1843
33- Janet Elias Rodz. 54
34- Harry Meléndez 4599
35- Pedro Albizu Meneses 10671
36- Vivian Elias Rodz. 2 Refs.
37- Juan González 1931
38- Gervasio Morales 7411

Desgloce

(1) 4-6-13
(1) 4-4
(1) 4-6
(1) 80-H-6
(1) Estudios y Anal.
(1) Especialistas

EXAMINADO

El acto fue abierto por Santos Rivera Montero quien los dividió en tres grupos. Cada grupo con una ponencia. Cuando terminaron de discutir las ponencias:

ANGEL MANUEL MARTIN
COMISIONADOS

1- Desarrollo de la FEPI y sus perspectivas
2- La educación Burguesa
3- Cuestiones de organización de la FE.PI. Dieron a conocer las sugerencias de cada grupo sobre las ponencias. Luego de esto Luis F. Coss resumió la trayectoria de la lucha de la FEPI y la ofensiva contra el Reglamento

009772

7008

NOC-11-3-166 19 de mayo de 1974

MEMORANDO A : Capt. Carmelo Gloró
Director, Oficina Inteligencia

DE : Pol. Jorge Haddock #599 F00.
Pol. Rafael Rosario 194

ASUNTO : Segundo encuentro Nacional
de la F.E.P.I.

Para su conocimiento le informamos que hoy domingo 19 de los corrientes y en el Auditorio de la Casa Alcaldía de Caguas y dando comienzo a las 10:00 A.M. se abrieron los actos mencionados en el asunto terminando los mismos con una asistencia de 100 personas de todas las escuelas superiores de la Isla afiliadas a la FEPI. Llegó a su fin a las 5:05 P.M. si novedad.

PERSONAS IDENTIFICADAS

1- Franlkyn Rivera----------431
2- Luis Soler----------422
3- Andrés Trujillo----------NOR
4- Alejandro González----------4122
5- Pedro Villegas----------NOR
6- Tomás Pérez----------4383
7- José Gamalier González----------4411
8- Salvador Quiñones Nuñez----------2465
9- Santos Rivera Montero----------1843
10- Rafael Rodríguez Navarro----------2794
11- Iván Colón----------3675
12- Carlos Juan Sánchez----------5557
13- Efraín Nieves----------3636
14- Rosa Teresa Pérez Montes----------4435
15- Luis Fernando Coss----------5577
16- Juan Antonio Miro Cains----------3068
17- Flavia Rivera----------23043
18- José Moreta----------3895
19- Javier Colón----------4350
20- Sedar Ismael García----------3723
21- Merva Miranda----------4046
22- Edwin Falcón Colón----------2602
23- Carmen Irizarry----------3001
24- María del Rosario Ortíz Carrión---3883
25- Eduardo Escalona----------3716

EXAMINADO
ANGEL RAFAEL MARTIN
COMISIONADOS

009773

009774

26- Gustavo Ufret----------3814
27- Juan Escalona----------4409
28- Luis Santiago----------4131
29- Juan Mari Bras----------[illegible]
30- Milagros Morales----------Cayey NOR
31- Carlos Vargas----------4-2717
32- Carlos Alberti----------4605

EXAMINADO
COMISIONADOS

VEHÍCULOS IDENTIFICADOS

1- 46386 Público
2- 75V391
3- 48D768
4- 25V500
5- 25V310
6- 22V976
7- 28V401
8- 13S866
9- 36F377
10-48D768
11-28V274
12- 96L450
13- 49L236
14- 25T670
15- 45S629
16- 75V603
17- 16S661
18- 19V992
19- 27V960
20- 27T173
21- 47D459
22- 72T902 Peri Coss
23- 14V094
24- 18V883
25- 74V560
26- 45S629
27- 27V962
28- 82S236
29- 49D696
30- 74V646
31- 54T663
32- 44867 Público
33- 32V505

Personal prestando servicio adscrito Area Este.

1- A.E. Daniel Ojeda 1522
2- Pol. Antonio Serrano 8555

DISTRIBUCION:
(1) 4-6-13
(29) Con carpeta
Tarjetas de ref.

7008

NOC/11/12/676 21 de junio de 1974

Memorando A : Director Oficina Inteligencia

De : Pol. Enrique Jiménez #6847

Asunto : MANIFESTACIONES DE SUS IDEALES POLITICOS DEL SR. SADDY ORSINI LUIGGY #23571

El día 8 de mayo de 1974, hora 2:00 PM, en el Estacionamiento de la Liga de Cooperativas, Calle Calder en Roosevelt, Hato Rey, sostuve una conversación con el individuo antes mencionado, quien fue mi compañero de estudios en la Escuela Superior de San Germán.

Este señor me manifestó que en nuestra edad escolar nos habían hecho un lavado de cerebro, haciéndonos creer que el sistema de gobierno capitalista es muy bueno, lo cual él considera que es una falacia.

Continuó diciendo que a través de sus estudios ha llegado a la conclusión que el mejor sistema de gobierno es el Socialista Comunista. Que cada vez que se encuentra con una persona que él conozca, trata de convencerlo para que patrocine y divulgue la doctrina del marxismo y el comunismo en P.R., ya que él está convencido de lo bueno que es ese sistema de gobierno. Continuó diciendo que hay que destruir el sistema capitalista a como de lugar, para implantar el sistema socialista.

Indicó que asiste a todas las actividades del PSP, reuniones y marchas, cada vez que puede. Que es amigo de Juan Mari Bras (7008), Rubén Berrios (32053), Carlos Gallizá (1424) y otros líderes importantes separatistas de Puerto Rico. También me indicó que había asistido a reuniones de la Cooperativa de la Policía. Está convencido que los policías son unos obreros sufridos y que se debe luchar por ellos también.

Terminó haciéndome una invitación para que le visitara en su residencia en la Calle Esteban González #63, donde me haría entrega de un libro de título "El Encubierto" para que luego de leerlo le diera mi opinión al respecto. Esta información es para su conocimiento y fines pertinentes.

EXAMINADO
ABRAHAN DIAZ GONZALEZ
ANGEL MANUEL MARTIN
COMISIONADOS

(1) 4-4 (4) Mencionados

009775

7008

ESTADO LIBRE ASOCIADO DE PUERTO RICO

POLICIA DE PUERTO RICO

PROTECCION INTEGRIDAD

*Distrito de* , *19*

12 de mayo de 19[illegible]

Nom.

A: Director Oficina De Inteligencia

De: Manuel Castro

Asunto/Salida de [illegible]

En la fecha arriba [illegible] Prinair a las 9: [illegible]

con destino [illegible] [illegible]rencia.

Viajo solo [illegible]

EXAMINADO

ABRAHAM [illegible] GONZALEZ

ANGEL MANUEL MARTIN

COMISIONADOS

009776

7008

2 de mayo de 1974

ASUNTO : MARCHA

Para informar que el día 1 de mayo de 1974 y de 3:00 P.M. a 7:00 P.M. se llevó a cabo una marcha hacia las inmediaciones del Capitolio. Entre los manifestantes se encontraban las siguientes personas:

| | | | |
|---|---|---|---|
| 1. Luis Cortés | 994 | 19. Héctor Meléndez | 2686 |
| 2. José Médina | 2383 | 20. Carlos Nogueras | N.R. |
| 3. Juan Robles | 2454 | 21. Alberto Rodríguez | N.R. |
| 4. Manolo Coss | 1458 | 22. María Ríos | N.R. |
| 5. Perry Coss | 5577 | 23. Nelly Ruíz | 3467 |
| 6. José R. Coss | 64 | 24. Luis M. González | N.R. |
| 7. Rosa Mari | 1278 | 25. Carlos Colón | 1327 |
| 8. José L. Almenas | N.R. | 26. Mildred Sotomayor | 4445 |
| 9. Antonio de J. Glez. | 29064 | 27. Carmen Rivera | 780 |
| 10. Juan Mari Bras | 7008 | 28. Ricardo C. Soto | 1 ref |
| 11. Fernando Rivera | N.R. | 29. Nereida Villafañe | N.R. |
| 12. Malta Hernández | N.R. | 30. Benito Torres | 2843 |
| 13. Susana Rodríguez | 1 ref. | 31. Rosa I. Maldonado | 1 ref |
| 14. Mercedes Tirado | N.R. | 32. Benito Torres | 2843 |
| 15. Antonio Gómez | 1888 | 33. Rosa I. Maldonado | ref. |
| 16. Carlos Gallizá | 1424 | 34. Pedro Hernández | 28510 |
| 17- Rubén Soto | 23855 | 35. Noel Colón | 31725 |
| 18- Julia Muñoz | 3896 | 36. Luis Castro | 1070 |
| | | 37. Efrain Sánchez | N.R. |
| | | 38. Pedro Grant | 25833 |

Habló Pedro Grant el cuál hizo un llamado a la unidad independentistas y obreros ya que el mismo día se celebraban actos distintos. Apuntó entre otras cosas la lucha y logros de la Fuerza Obrera en contra de los atropellos y opresiones que venian exponiendo la lucha obrera desde años atrás hasta el presente.

Carlos Gallizá también criticó al Gobierno por no ofrecerle sindicalización a los empleados y por usar la fuerza represiva y coloniales para desligar y desmentir la doctrina del proletariado y de la clase trabajadora.

Por otro lado Mari Brass, calificó de anti-obrera la élite gobernante en la isla por Hernández Colón y exhortó a las uniones y sindicatos a seguir luchando por la consecución de un gobierno donde sus componentes y estructuras sea el proletariado o todo aquel que se identifique como tal.

ABRAHAN DIAZ GONZALEZ
ANGEL MANUEL MARTIN
COMISIONADOS

DISTRIBUCION

(1) 4-4
(1) 4-6
(1) 4-6-13
(1) 207-HE-2
(1) Estudios y Analisis
(1) Especialistas

009777

7808

1ro. de mayo de 1974

ASUNTO : MARCHA DEL 1ro. DE MAYO

Para informar que el día 1ro. de mayo de 1974, se llevó a cabo una marcha celebrando el día Internacional de los Trabajadores.

Esta actividad fue auspiciada por el Partido Socialista Puertorriqueño. La misma comenzó a las 5:05 P.M. y finalizó a las 7:00 P.M. La marcha salió desde el Capitolio pasando por la Fortaleza y finalizó en frente a la Corte Federal, donde fue montado un acto. Los oradores fueron :

1- Juan Mari Bras y Pedro Grant . Participó además Florencio Merced Rosa.

El primero en hacer uso de la palabra fue el dirigente obrero Pedro Grant, quien dijo que el 1ro. de mayo se celebraba desde el siglo pasado y que siempre todos los actos fueron masivos desde esa epoca ya que la jornada de las 8 horas en Chicago era el principio de la desagenación de la clases obrera de todo el mundo. También dijo que las personas que cayeron en dichas jornadas era la semilla de la clases/ obrera y ya se estaba dejando ver su fruto.

Luego de esto hizo uso de la palabra el Secretario General del Partido Socialista Puertorriqueño, Juan Mari Bras. El mismo dijo que ya se está llevando a cabo el "Boicot" en contra del pago de la luz electrica en muchas comunidades donde el Partido tiene nucleos o comité.

También dijo que el P.S.P. le iba a ofrecer ayuda legal y de toda índole a las comunidades que se decidan a no pagar la luz eléctrica. Este "boicot" iba a tener exito yanque el administrador colonial o sea Hernández Colón no se podía dar el lujo de encarselar a un 40 porciento de los puertorriqueños. Continuó diciendo que este problema de las altas tarifas de la luz eléctrica, perjudica a todos los puertorriqueños menos a los burgueses.

Más tarde Juan Mari Bras dijo que el Partido Socialista tiene trasada otra meta. Se trata de la inscripción del Partido. Puso claro que el Partido ya está inscrito pero que necesita completar una parte que es terminar de inscribirse en catorce distritos que faltan, ya se cruzó la meta que era 44 distritos, pero él quiere que se cubra completo. A esta actividad asistieron un promedio de 800 personas, de las que fue posible identificar las siguientes:

EXAMINADO
ABRAHAN DIAZ GONZALEZ
ANGEL MANUEL MARTIN
COMISIONADOS

Continúa ...

009778

| | | |
|---|---|---|
| 1 | Juan Mari Bras | 7008 |
| 2 | Fermín Arraiza | 30220 |
| 3 | Pedro Grant | 25833 |
| 4 | Luis F. Cirino | 2056 |
| 5 | Néstor Nazario | 30481 |
| 6 | Manuel De J. González | 29064 |
| 7 | César Soto | 3757 |
| 8 | Gregorio Díaz | 3215 |
| 9 | Luis Díaz | 3457 |
| 10 | Florida Junker | 3755 |
| 11 | José Coss | 64 |
| 12 | Luis F. Coss | 5577 |
| 13 | Luis Santiago | 4131 |
| 14 | Iván Colón | 3675 |
| 15 | Néstor Colón | 3640 |
| 16 | José Moreta | 3895 |
| 17 | Ismael Cedar | 3723 |
| 18 | Carmen Rivera | 4082 |
| 19 | Alfredo Londoño | Ref. |
| 20 | Jaime Pérez | Ref. |
| 21 | Efrain Nieves | 3636 |
| 22 | Miguel González | Ref. |
| 23 | Luis Guzmán | 4341 |
| 24 | José C. Roura | 2323 |
| 25 | María García | Ref, |
| 26 | Alejandro González | 4047 |
| 27 | Carlos Vargas | 2717 |
| 28 | Javier Colón | 4350 |
| 29 | María R. Ortíz | 3883 |
| 30 | Camalier González | 4411 |
| 31 | Tomás Pérez | 4383 |
| 32 | Roy Brown | 6665 |

EXAMINADO
ABRAHAN DIAZ GONZALEZ
ANGEL MANUEL MARTIN
COMISIONADOS

DESGLOCE

(1) 4.29
(1) 4.4
(1) 4.6
(1) 4.6.13
(1) 80-H-3
(1) Estudios y Analisis
(1) Especialistas

009779

2 de mayo de 1974 71-P

ASUNTO : ACTOS P.S.P. PRIMERO DE MAYO

Ayer miércoles, 1ro. de mayo, como a las cinco de la tarde (5:00 P.M.) se iniciaron los actos del Partido Socialista Puertorriqueño (P.S.P.) en celebración del Día Internacional de los Trabajadores La marcha se iniciaría desde el Capitolio a las 3:00 P.M. Sucedió que la marcha partió a las cinco de la tarde desde dicho sitio hasta frente de la Corte Federal en San Juan. La multitud según cálculos alcanzaba las tres mil personas. En su recorrido cubrió varias calles de San Juan. Mientras marchaba la multitud coreaban un sinnúmeros de consignas relativas al P.S.P., al Socialismo, al alto costo de la vida etc. Sin embargo la que más llamó la atención y que fue coreada todo el trayecto fue la siguiente : Calero, facista, te tenemos en la lista Una vez frente a la Corte Federal, se dio comienzo a los discursos del día.

Se dirijieron al público el licenciado Carlos Gallizá el líder del movimiento Obrero Unido (MOV) Pedro Grant y el licenciado Juan Mari Bras. Mari como de costumbre cerró los actos del día con su discurso. Ni en el transcurso de la marcha, ni frente a la Corte Federal se registró incidente alguno. Todo transcurrió pacificamente. Las siguientes personas mencionadas se encontraban participando del acto. De San Sebastián Evaristo Font González, Dr. Marciano Avilés Roig, Rubén Arcelay Médina, Eulogio Cardona, Manuel (Neco) Vázquez, Julio Cardona, Rosa Elia Domenech y Marta Grillasca. De Lares Alipio Vélez Méndez, Evaristo González Malavé y Francisco Paco Moreno. De Utuado Carlos Pesquera, el Cano Lafontaine y Raúl Grillasca Domenech. De Aguadilla Raúl Delgado. De Aguada Evangelista González. De Mayaguez José N. Rodríguez (Yeyo) y su hijo Fernando. De Caguas Rafael López Conde. Domingo Antonio Grillasca, Miguel Hidalgo, Cruz Del Carmen Rodríguez, Virgilio y un tal Guadalupe. De Río Piedras Jesús Grillasca, Florencio Merced Julio Vives Vázquez, Maldonado Denis, Dr. Soltero, Juan Mari Bras, Lorenzo Piñeiro Rivera, José Luis (Pinchi)Méndez, Emilio Soler Mari y José Bosques.

Durante el acto fue posible hablar con varias personas. Esntre estos con Evangelista González de Aguada. Evangelista fue un gran militante y líder de zona del pasado movimiento M.P.I. Fue acusado junto a Angel Agudo por supuestamente estar relacionados cons sustancias contraladas ( material explosivo) Ambos fueron absueltos en los tribunales. Evangelista cuando se le preguntó si estaba militando nuevamente en el P.S.P. contestó que no. En relación a esto dijo que él estaba ~~ehxx~~ inactivo y no servía para nada en la lucha. Que él cooperaba economicamente en la lucha con cualquier grupo que luchara por la Independencia para P.R. pero que no se activaría con ninguno. Con Evangelista se encontrabá el Presidente de la Federación de Maestros, local de Aguada quien según dijo es un activista del P.S.P. en dicho pueblo Esa persona dijo que la huelga de los Maestros fué bastante exitosa en Aguada y que la local de la Federación de Maestros en dicho pueblo contaba con una magnifica matrícula. Por otra lado Evangelista dijo que el P.S.P. tenía un comité fuerte y activo en Aguada

Cont.

ARCHIVO COMISION

Se habló además con el Dr. Marciano Avilés Roig, actual secretario de Finanzas del comité local del P.S.P. en San Sebastián. Avilés ingresó hace unas semanas al P.S.P. junto a Manuel (Neco) Vázquez, excandidato a Alcalde por el Partido Independentista en las pasadas elecciones en dicho pueblo. Avilés está muy contento con el P.S.P. y está trabajando activamente y con mucho entusiasmo por levantar el comié del Partido en el Pepino. A esos efectos dijo que ya tenian un formidable Círculo de Estudios en el pueblo y que habian reintegrado al Partido a Evaristo Font y Julio Cardona.

009781

Con relación a Evangelista González, éste informó que en la misma actitud de inactivez en que él se encuentra, está también José N. Rodríguez mejor conocido por Yeyo Yeyo era otro gran líder de zona del pasado M.P.I. en Mayaguez. En palabras de Evangelista, Yeyo se ha dedicado solamente a hacer dinero. Es muy poco lo que hace por la lucha.

A continuación las personas que fueron posibles identificar en esta actividad.

EXAMINADO
ABRAHAM DIAZ GONZALEZ
ANGEL MANUEL MARTIN
COMISIONADOS

| | | |
|---|---|---|
| 1- | Evaristo Font Glez. | 27327 |
| 2- | Marciano Avilés Roig | 5575 |
| 3- | Rubén Arcelay Médina | 30952 |
| 4- | Eulogio Cardona | 32106 |
| 5- | Manuel Vázquez | 908 |
| 6- | Julio Cardona | 6708 |
| 7- | Rosa Elia Domenech | 31210 |
| 8- | Marta Grillasca | 31625 |
| 9- | Alpio Vélez Méndez | 31287 |
| 10- | Evaristo González M. | 27327 |
| 11- | Francisco Moreno | 30952 |
| 12- | Carlos Pesquera | 32110 |
| 13- | Carlos Lafontaine (Cano) | 30531 |
| 14- | Carlos Delgado | 15261 |
| 15- | Raúl Grillasca | 28708 |
| 16- | Evangelista González | 462 |
| 17- | José N. Rodríguez | 7141 |
| 18- | Rafael López Conde | 6880 |
| 19- | Domingo A. Grillasca | 30479 |
| 20- | Miguel Hidalgo | 30520 |
| 21- | Cruz Del Carmen Rdoz. | 29365 |
| 22- | Jesús Grillasca | 31552 |
| 23- | Florencio Merced | 30236 |
| 24- | Julio Vives Vázquez | 15852 |
| 25- | Maldonado Dennis | 29326 |
| 26- | Juan Mari Bras | 7008 |
| 27- | Lorenzo Piñeiro | 7905 |
| 28- | José Luis Méndez | 2532 |
| 29- | Emilio Soler Mari | 22298 |
| 30- | José Bosques | 3313 |

DISTRIBUCION

$(1) 4-4
(1) 9-H-13
(1) Estudios y Análisis
(1) Especialistas

NOC-11-17-332

AM-31-159-458 Bo. Obrero, 3 de mayo de 1974

MEMORANDO A: Comdte. Area Metropolitana

ASUNTO: Actividad del movimiento Obrero Unido

El 1ro. de mayo de 1974, se celebró una actividad de la organización mencionada en el asunto. A las 7:00 P.M. en Ave. Ponce de León, Esquina Ave. Borinquen, Santurce se organizó una marcha en conmemoración del día del Obrero. Del sitio antes mencionado caminaron por la Ave. Borinquen hasta la Plaza Barceló de Bo. Obrero. Llegaron a la plaza aproximadamente a las 8:00 P.M. y acto seguido comenzó un mitin. Luego comenzó un acto artístico, donde participaron entre otros, la Orquesta Revolución 70, el actor Jacobo Morales, el cantante Danny Rivera-3362, y otros.

Además de las personas mencionadas se encontraban presentes el líder obrero, Pedro Grant-25833, y los líderes independentista y Socialista, Rubén Berríos-32053 y Mari Bras 7008.

Estos actos fueron atendidos por personal de esta Estación, reforzada por varias unidades del Area Metropolitana. Todo transcurrió sin novedad alguna y terminó a las 11:30 P.M.

En la supervisión estuvimos dignamente acompañados del Tnte. Coronel Raúl González, los Comdtes. Rafael Meliá y Juan A. Pedrero y los Capitanes Rivera Ezquilin y José R. Morales.

EXAMINADO
ABRAHAN DIAZ GONZALEZ
ANGEL MANUEL MARTIN
TENIENTES

Se cursó mensaje Núm. 2613

DISTRIBUCION:
1) M.O.U.-5-2
1) 4-0-43
5) con carpeta
nv

Capt. Gerardo Castro 5-2278(Fdo.)
Comdte. Estación Bo. Obrero

009782

7008

ESTADO LIBRE ASOCIADO DE PUERTO RICO
POLICIA DE PUERTO RICO

DESGLOSE DE INFORME DE CONFIDENTES

| 1- Fecha recibido | 2- Recibido de (nombre o clave) | 3- Agente que recibe |
|---|---|---|
| 3 mayo 1974 | 80-H-6 | Tnte. González |

4- Método de entrega (marque encasillados apropiados)
( ) En persona ( ) Por teléfono ( ) Oralmente ( ) Escrito por el informante

5- Si ofrecido oralmente y transcrito por Agente

Dictado _____ A _____
Fecha Agente

Transcrito por _____

Certificado por informante _____

6- Fecha del informe

7- Informe Original Archivado en:

1ro mayo 1974

9- Fecha (s) de la actividad

8- Descripción breve de la actividad o material

80-H-6

10- DISTRIBUCION:

11- MENCIONADOS EN INFORME

MARCHA 1RO. DE MAYO

- (1) 4-4
(1) 4-6-13
(1) 4-6
(1) 80-H-3
(1) Estudios y Análisis
(1) Especialistas

009783

1- Iván Colón - 3675
2- Néstor Colón - 3640
3- Luis F. Coss - 5577
4- Javier Colón - 4350
5- Luis Santiago - 4131
6- Félix Colón - 2710
7- José A. Moreta - 3895
8- Héctor Gil de La Matrid - 4038
9- Luis Guzmán - 4341
10- Tomás Pérez - 4383
11- Gamaliel González - 4411
12- Nilka Estrada - 4412
13- Julia Elías - 4132
14- María Del R. Ortiz
15- Eduardo Escañona
16- E Juan Escalona
17- Carlos Encarnación
18- Lucía Romero
19- Luis Alvarez - 2674
19- Josefina Vilar
20- José Feliciano - 2460
21- ~~Xxxx~~ Teresa Cruz - 1164
22- Francisco Rivera - 2956
23- Brunilda Gonnou - ~~xxx~~ 2875
24- Rica Groennou - 2951
25- Josefina Groennou - 581

EXAMINADO POR
ABEL DIAZ GONZALEZ
ANGEL MANUEL MARTIN
COMISIONADOS

1ro de mayo de 1974

ASUNTO: MARCHA 1RO DE MAYO

Hoy 1ro. de mayo de 5:00 P.M., salió una marcha "Contra la represión" desde el Capitolio que terminó en un acto frente a la Corte Federal en el viejo San Juan a las 7:10 P.M.

Asistieron aproximadamente de 3,000 a 3,500 manifestantes. Se identificaron los siguientes:

1- Iván Colón
2- Néstor Colón
3- Luis F. Coss
4- Javier Colón
5- Luis Santiago
6- Félix Colón
7- José A. Moreta
8- Héctor Gil de Lamadrid
9- Luis Guzmán
10- Tomás Pérez
11- Gamalier González
12- Nilka Estrada
13- Julia Elías
14- María del R. Ortiz
15- Eduardo Escalona
16- Juan Escalona
17- Carlos Encarnación
18- Estrella (Claridad)
19- Lucía Romero
21- Luis Alvarez
21- Josefina Vilar
22- José Feliciano
23- Teresa Cruz
24- Francisco Rivera
25- Brunilda Groennou
26- Josefina Groennou
27- Rica Groennou
28- Milagros Rivera
29- María Quiñones
30- César Soto
31- Angela (secretaria FUPI)
32- Sonia Martínez Ortiz
33- Florencio Merced
34- Juan Mari Bras
35- Pedro Grant
36- Eugenio Monclova
37- Cédar García
38- Efraín Nieves
39- Néstor Nazario
40- Tacho (San Francisco)
41- Juan A. Miró
42- Alejandro González
43- Wanda Smith
44- Lily Smith
45- Noel (FEPI Peñuelas)
46- Carlos Gallizá
47- Betzaida (Libre Música)
48- Enid Febus
49- Roy Brown
50- Jaime Benson
51- Flora Santiago
52- Melba Miranda
53- Aracelis Miranda
54- Héctor Meléndez Lugo
55- Celsa Rivera
56- Pedro Oscar Cruz
57- Carlos Alberty
58- Ernesto Curiel
59- Antonio L. Maldonado (Bambino)
60- Marcos Pastrana
61- Edwin Calderón
62- José Rios
63- Carlos Fonseca
64- Gladys Martínez
65- Iván Rivera
66- Taina Santiago
67- Modesto (Taoné)
68- Santos Rivera
69- Carlos Juan Huertas
70- Carlos Pastrana
71- Carlos García (Fotógrafo
72- Janet Elías
73- Harry Meléndez
74- Alfredo Vélez (FUPI)
75- Grisel Barrero (esposa Pancho)

009784

ABRAHAM LUIS MARTIN
COMISIONADO

76- Maribel (77) Pedro Albizu Meneses (78) Félix Monclova, hijo (79) Edwin Falcón (80) Reinaldo Méndez.

Oradores Principales: Pedro Grant, Pedro Albizu Meneses, Juan Mari Bi

26- Milagros Rivera - 1282
27- María Quiñones - 2 ref.
28- César Soto - 3757
29- Sonia Martínez - 4385
30- Florencio Merced - 30236
31- Juan Mari Bras - 7008
32- Pedro Grant - 25833
33- Eugenio Monclova - 3726
34- Cédar García - 3723
35- Edraín Nieves - 3636
36- Néstor Nazario - 24522
37- Juan A. Miró - 3068
38- Alejandro González - 4047
39- Wanda Smith - 2 ref.
40- Carlos Gallizá - 1424
41 Enid Febus - 4497
42- Roy Brown - 6665
43- Jaime Benson - 1143
44- Flora Santiago - 2033
45- Melva Miranda - 4066
46- Aracelis Miranda - 4498
47- Héctor Meléndez Lugo - 1929
48 Celsa Rivera - 3 ref.
49- Carlos Alberty - 2 ref.
50- Pedro Oscar Cruz - 1069
51- Ernesto Curiel - 4336
52- Antonio Maldonado - 2 ref.
53- Antonio Maldonado - 2 ref.
54- Marcos Pastrana - 4535
55- Edwin Calderón - NR
56- José Rios - 3361
57- Carlos Fonseca - 23186
58- Gladys Martínez - 3694
59- Iván Rivera - 30374
60- Taina Santiago - 2093
61- Santos Rivera - 1810
62- Carlos Juan Huertas - NR
63 Carlos Pastrana - 1 ref.
64- Carlos García - 23309
65- Janet Elías - NR
66- Harry Meléndez - NR
67- Alfredo Vélez - 1 ref.
68- Grisel Barreto - NR
69- Pedro Albizu Meneses - 10671
70- Juan Mari Bras - 7008
71- Edwin Falcón - 2602
72- Reinaldo Méndez (NR)

009785

EXAMINADO
ABRAHAN DIAZ GONZALEZ
ANGEL MANUEL MARTIN
COMISIONADOS

7008

ESTADO LIBRE ASOCIADO DE PUERTO RICO
POLICIA DE PUERTO RICO
OFICINA DE INTELIGENCIA

Miércoles 1 de Mayo 1974

EL MUNDO — NEW YORK TIMES

EL IMPARCIAL — SAN JUAN STAR

*Alega Transacción es Ilegal*

# Mari Bras Dice Impugnará Compraventa de la Telefónica

**Por I. Rodríguez Feliciano**

El Secretario del Partido Socialista Puertorriqueño, Juan Mari Bras declaró ayer que en su capacidad de ciudadano y usuario del servicio de la Puerto Rico Telephone Company, acudirá a las cortes para impugnar la compraventa de esa corporación de servicio público y el gobierno, por entender que la transacción es ilegal.

Conforme las acusaciones del licenciado Juan Mari Bras, el contrato de compraventa entre la ITT y el Gobierno de Puerto Rico, está viciado de nulidad. Explicó que un segundo nivel del PSP obtuvo una copia del contrato y el mismo será entregado a expertos en Derecho Tributario para luego llevar la impugnación a los tribunales.

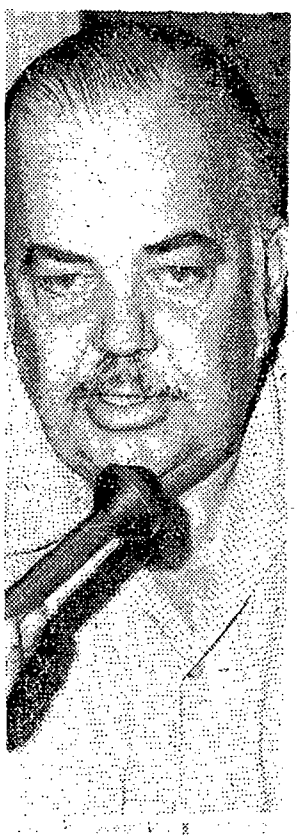

JUAN MARI BRAS

Durante la conferencia de prensa, celebrada en el Colegio de Abogados, Mari Bras mostró a la prensa una copia del contrato y señaló que en una parte del documento se pacta entre la PRTC y la Autoidad de Teléfonos una forma de pago y establece los criterios para determinar la contribución que la compañía pagará al Tesoro de Puerto Rico.

Afirmó el líder socialista que esto equivale a imponerle al Secretario de Hacienda una forma de cobro y una cantidad a cobrarse, sin que dicho funcionario participe de la transacción.

Agregó el licenciado Mari Bras, que esta fórmula también establece un tratamiento preferente hacia la PRTC-ITT, para el pago de impuestos, en comparacón con el procedimiento que se utiliza para el cobro de estas obligaciones para con los demás ciudadanos y corporaciones.

Asimismo acusó el licenciado Mari Bras que, gracias a la participación de varios funcionarios Públicos envueltos en la negociación, el pueblo de Puerto Rico pagará $350 millones por la PRTC, lo que representa una cantidad 2.5 veces más que la pagada por el Gobierno Chileno a la ITT por su compañía telefónica que es tres veces más grande que la de la Isla.

Este contrato "leonino", en opinión de Mari Bras, obedece a la promesa de remuneración que han tenido algunos funcionarios públicos envueltos en la transacción, por la ITT. Agregó que esto también vicia de nulidad el contrato. "Con un precio de venta asi (350 millones) las comisiones que se han pagado son sumamente altas.

En vez de la venta, el Secretario General del PSP señaló que lo que procede es la expropiación por parte del Gobierno para conjurar la continua deficiencia en el servicio que presta la ITT. Aclaró que la expropiación debe ser total y no limitarse a la parte administrativa de la operación, que es la que compraría el gobierno.

La ITT retendrá las operaciones de llamadas ultramarinas, el negocio de la guía telefónica y el de suplir los teléfonos y piezas de servicio, asi como una consultoria técnica, bajo el contrato de compraventa.

Anunció el licenciado Mari Bras que esto será expuesto hoy miércoles primera de mayo, durante la Marcha Contra la Represión y la celebración del Día Internacional del Trabajo. La marcha se iniciará frente al Capitolio e irá a La Fortaleza.

En dicho acto también se hablará sobre la Reforma Judicial, que entiende el PSP está dirigida a una persecusión política con el propósito de reprimir la lucha estudiantil, obrera y patriótica. Criticó entre las varias novedades de la Reforma Judicial, las órdenes de allanamiento por teléfono y la eliminación del testigo de corroboración en cómplices criminales.

La intensificación del boycott al pago de facturas de la Autoridad de las Fuetes Fluviales, también será otro tema del acto de hoy. Mari Bras indicó que alrededor de 30 mil usuarios o no pagan sus facturas o hacen un pago parcial basado en facturas anteriores.

Afirmó que el procedimiento de la AFF de suspender el servicio sin recurir a los tribunales o a un organismo competente, viola el debido proceso de ley, según lo ha determinado e mismo tribunal. Es decir, si un usuario no paga su factura AFF no puede suspender el servicio sin antes celebrar una vista; si corta la luz por su cuenta, viola el procedimiento. Comentó que el boycott ha sido efectivo.

009786

ANGEL MANUEL MARTI
COMISIONADOS

NOC-11-17-

7008

30 de abril de 1974

MEMORANDO A: Capt. Carmelo Cloró
Director, Oficina Inteligencia

DE: Pol. Carlos S. Santiago #8311

ASUNTO: Juicio contra Rubén Soto Falcón y Gervacio Morales

Para informar que hoy, 30 de abril de 1974, en la Sala del Hon. Juez Carreira Mass, del Tribunal Superior de Santurce, terminó el juicio contra los separatistas Rubén Soto Falcón, 23855 y Gervacio Morales-7411, por infracción a la ley de Explosivos.

Los acusados fueron exonerados en todos los casos por unanimidad por el jurado.

En la Sala se encontraban entre otros los siguientes:

1- Juan Mari Bras-7008
2- Florencio Merced Rosa-30236
3- Francisco Hernández Ortega (C/P-Habichuela-24133
4- Miguel Rivera (Fotógrafo Claridad)-1426
5- Providencia Traval-20246
6- Néstor Nazario Grillo-24522
7- Néstor Nazario Traval-30481
8- Carlos J. Sánchez-5557
9- Elías Díaz Cartagena-NR

Los acusados fueron asistidos por los licenciados Fermín Arraiza-30220, Graciani Miranda Marchand-785, y la Lic. Luz Milia Rivera-24549.

EXAMINADO
ABOGADO DE LA OFICINA
ANGEL MANUEL MARTIN
COMISIONADO

nv

DISTRIBUCION:
1) 8-1
14) con carpeta

nv

009787

7008

NOC-11-3-158

20 de mayo de 1974

DESGLOSE DEL DOCUMENTO 4-0-43

El día 1ro. de mayo de 1974 el PSP llevó a cabo una marcha mitin en Conmemoración al Día Internacional del Trabajo . A la misma asistieron las personas que más adelante se mencionan.

1- Juan Mari Bras---------- 7008
2- Fermín Arraiza---------- 30220
3- Pedro Grant Chacón----------25833
4- Florencio Merced Rosa---------- 30236
5- Gervacio MOrales---------- 7411
6- Providencia Trabal---------- 20246
7- Genaro Rentas---------- 27489
8- Antonio Alicea C/P Mayo---------- 6336
9- Miguel Rivera (Fotografo)---------- 1426
10- Rubén Soto Falcón---------- 23855
11- Carlos M. Fonseca Orta---------- 23186
12- Carlos García(Fotografo)---------- 471
13- Edwin Olivero---------- 3572
14- Manuel F. Lebrón Soto---------- 22173
15- William Loperena---------- 2365
16- Francisco Hernández Ortega--------- 24133
17- Carmín Pérez---------- 1341
18- Justo Méndez Aramburo---------- 2349
19- Carlos M. Rivera Matos---------- 2715
20- Federico Fernández Salgado--------- 3389
21- Luis F. Cirino---------- 2056
22- Robin Walker---------- 2314
23- Rey Fernando Ortega---------- 4521
24- Ingrid Warrington---------- 4438
25- Leoncio Figueroa---------- 4357
26- Rubén Dario Vázquez Torres--------- 3685
27- Godofredo Vázquez Torres---------- 4360
28- Rosa Mari Pesquera---------- 1278
29- Ludmilia Rivera Burgos----------24549
30- Enrique Rodríguez Otero----------1887
31- Saúl Nieves Alamo----------32033
32- Luis F.CossPontón---------- 5577
33- Harry Olivero---------- 4220
34- Héctor Figueroa Garay---------- 3990
35- Francisco Figueroa Garay---------- 2936

EXAMINADO
ABRAHAM DIAZ GONZALEZ
ANGEL MANUEL MARTIN
COMISIONADOS

(35) Mencionados

009783

NOC-11-14-342 (Es copia)

NOC-11-15-793

28 de abril de 1974

MEMORANDO A : Capitán Carmelo Gloró
Director Oficina Inteligencia

DE : Pol. Israel Santos #3905 (Fdo.)

ASUNTO : SALIDA MIEMBROS DE LA FUPI

Para informar que hoy, 28 de abril de 1974, a la 1:30 P.M., en el Vuelo 292 de la Pan American Air Lines, con destino a New York, salieron los siguientes líderes estudiantiles.

| | |
|---|---|
| 1- José Rafael Coss Pontón | 64 |
| 2- Julieta Muñoz Alvarado | 3896 |
| 3- Rosa Mari Pesquera | 1278 |

Fueron despedidos por 8 personas, de los que pude identificar a:

| | |
|---|---|
| 1- Juan Mari Bras | 7008 |
| 2- Santiago Mari Ramos | 532 |
| 3- Jaime López Torres | 3661 |
| 4- Noel Colón Martínez | 31725 |
| 5- César Andreu Iglesias | 290 |

DISTRIBUCION:
(1) 4-6
(8) Con carpeta
lpr/

ABRAHAM DIAZ GONZALEZ
ANGEL MANUEL MARTIN
COMISIONADOS

009789

7678

NOC-11-15-810 (Es copia)

28 de abril de 1974

MEMORANDO A : Director, Oficina Inteligencia

DE : Manuel Castro #9-2959
Pol. Roberto Meléndez #1265

ASUNTO : SALIDA DE JOSE RAFAEL COSS, JULIETA MUÑOZ Y ROSA MARI PESQUERA

En la fecha arriba indicada y en el vuelo 292 de Pan American Airways, con destino a Nueva York, a la 1:30 P.M., salieron los arriba mencionados.

Fueron despedidos por las siguientes personas:

| | |
|---|---|
| 1- Juan Mari Brás | 7009 |
| 2- Noel Colón Martínez | 31725 |
| 3- Jaime López Torres | |
| 4- César Andreu Iglesia | 290 |
| 5- Santiago Mari Ramos y dos señoras no identificadas | 532 |

Se les dió vigilancia hasta su salida.

EXAMINADO
ABRAHAN DIAZ GONZALEZ
ANGEL MANUEL MARTIN
COMISIONADOS

009790

7008

(NOC/11/1/#271 Es copia).

CONFIDENCIAL
UIAE/FBD/drr/731

Unidad de Inteligencia
Humacao, 9 de mayo de 1974

MEMORANDO A : Jefe, Oficina de Inteligencia

DE : Tnte. Félix B. Donato #7-2990
Encargado Unidad Inteligencia
Area Este (Fdo)

ASUNTO : REUNION DEL PSP

De una fuente que nos merece entero crédito, nos hemos enterado, que el día 24 de abril de 1974, hora de 8:00 a 10:30 P.M., los simpatizantes del PSP se reunieron en el Club Fajardeño de Fajardo, Puerto Rico.

A la misma asistieron las siguientes personas:

1- Angel Luis Torres Mercado- 18511
2- Geronimo Morales Rodríguez- 2 Ref.
3- Francisco Meléndez- 3 Ref.
4- Eleuterio Ruiz- NR
5- Carlos Castro Cruz- 3148
6- Luciano Meléndez- 4563
7- Luis Chico Rivera- NR
8- Carmen Migdalia Rodríguez Gumá- 4536
9- Agustin Sánchez- NR
10- Angel Luis Torres Mercado
11- Iris Gumá Rosado- 3 Ref.
12- José Pérez Valle- 6742
13- Tito González Delgado- 1 Ref.
14- José Hernández Rodríguez- 3 Ref.
15- Sandra Peña Osorio- 6362
16- Lucas Santos Carmona- 4564
17- Nelly Santos- 4577
18- Ismael Gerena- 1 Ref.
19- Julio Muriente- 26173
20- Antonio García Mojica- 29260
21. Isabel Rosado Morales- 33
22- Aureo Díaz- 468

EXAMINADO
ABRAHAN DIAZ GONZALEZ
ANGEL MANUEL MARTIN
COMISIONADOS

La misma fue dirigida por Julio Muriente e hizo uso de la palabra Juan Mari Bras (7008), quien dijo que había que arrancar la independencia a los yankees, implantar el socialismo, nacionalizar las empresas y armar al pueblo.

009791

DISTRIBUCION:
(1) 4-4
(1) 4-4M14
(13) Mencionados Tarjeta Ref. lhc/

7008

CONFIDENCIAL
A=0=7=3= 166

MAYAGUEZ, PUERTO RICO
10 de mayo de 1974

MEMORANDO A : JEFE OFICINA INTELIGENCIA

DE : TNTE. CESAR SOTO 6-1402
Jefe Unidad Inteligencia
Area Oeste

ASUNTO : Reuniún P.S.P. Mayaguez

El día 23 de abril de 1974, se llevó a cabo una reuniún del P.S.P. en la residencia de Lidia Barreto Acevedo #20248, en Mayaguez, P.R.

Asistieron a la misma las siguientes personas:

1. Juan Mari Bras #7008
2. Doris Pizarro Claudio #1497
3. Un tal Néstor ( De la Comisión Política del P.S.P.)
4. José N. Rodríguez #7141
5. Loida Figueroa Mercado #13910
6. Lidia Barreto Acevedo #20248

DISTRIBUCION
(1) 4-4
(5) Con carpeta

EXAMINADO
ABRAHAN DIAZ GONZALEZ
ANGEL MANUEL MARTIN
COMISIONADOS

009792

7141

NOC/11/12/521
(Es copia)

CONFIDENCIAL
AO-7-3-#166

Mayaguez, Puerto Rico

10 de mayo de 1974

Memorando A : Jefe Oficina Inteligencia

De : Tnte. César Soto 6-1402 (Fdo)
Jefe Unidad Inteligencia
Area Oeste

Asunto : REUNION P.S.P. MAYAGUEZ

El día 23 de abril de 1974, se llevó a cabo una reunión del P.S.P. en la residencia de Lydia Barreto Acevedo (20248), en Mayaguez, Puerto Rico.

Asistieron a la misma las siguientes personas:

1- Juan Mari Bras - 7008
2- Doris Pizarro Claudio - 1497
3- Un tal Néstor (De la Comisión Política del PSP)
4- José N. Rodríguez - 7141
5- Loida Figueroa Mercado - 13910
6- Lydia Barreto Acevedo - 20248

DISTRIBUCION:
(1) 4-4
(5) Con Carpeta

ABRAHAN DIAZ
ANGEL MANUEL MARTIN
COMISIONADOS

009793

7028

NOC/11/12544
(Es copia)

CONFIDENCIAL
UIAE-FBD-drr-#447

Unidad de Inteligencia
Humacao, 6 de mayo de 74

Memorando A : Jefe Oficina Inteligencia

De : Tnte. Félix B. Donato #7-2990 (Fdo)
Encargado Unidad Inteligencia
Area Este

Asunto : REUNION DEL P.S.P.

De una fuente que nos merece entero crédito, nos hemos enterado que el día 22 de abril de 1974, hora 7:30 P.M., los simpatizantes del P.S.P. celebraron una reunión en el pueblo de San Lorenzo, P.R.

A la misma asistieron las siguientes personas:

1- Victor Manuel Rodríguez Peña - 3635
2- Andrés Rojas García - 3764
3- William González Garay - 3767
4- Roberto Navarro Mulero - 3875
5- Efraín Roque Vázquez - 30905
6- Pedro Rojas García - 3813
7- Luis Manuel González - 4224

En la misma se discutió el comentario político que aparece en el periódico Claridad, escrito por Juan Mari Bras #7008.

EXAMINADO
ABRAHAM DIAZ GONZALEZ
ANGEL MANUEL MARTIN
COMISIONADOS

DISTRIBUCION:
(1) 4-4
(8) Con carpeta

009794

7008

ESTADO LIBRE ASOCIADO DE PUERTO RICO
POLICIA DE PUERTO RICO
OFICINA DE INTELIGENCIA

Sábado 20 de [illegible] 1974

[X] EL MUNDO [ ] NEW YORK TIMES

EL MUNDO . Sábado, 20 de Abril de 1974 . 15-B

# Solicitan Líder PSP Presente Toda Evidencia Caso Claridad

Por Luis A. Cabán

El fiscal Nunzzio Fratallone solicitó del secretario general del Partido Socialista Puertorriqueño, Juan Mari Bras, sometiera toda evidencia e información que tuviera disponible en relación a los actos perpetrados hace un mes contra el periódico Claridad.

La solicitud del fiscal Fratallone está contenida en una carta certificada con acuse de recibo que envió antier al licenciado Mari Bras.

El Fiscal le señala al Secretario General del PSP que someta toda evidencia e información que él Mari Bras) y el PSP puedan tener en relación al atentado contra el periódico Claridad y la Impresora Nacional, donde se imprime dicho bisemanario.

Un vocero del Departamen- para ser utilizada en la investigación que se viene realizando sobre el particular. to de Justicia informó además que las investigaciones que se están realizando está progresando.

Hace un mes hubo un atentado, según se alega, contra la Impresora Nacional. Minutos más tarde se personaron al lugar dos líderes del PSP, resultando luegos heridos de bala.

En esa misma ocasión, momentos más tarde resultaron unas tres personas heridas cuando hubo otro atentado, pero esta vez, contra las oficinas del periódico Claridad. En esa ocasión estas personas, que son vecinos del lugar, se encontraban jugando dominó junto a otros individuos.

El PSP, por su parte, alega que José F. Díaz Olmo, empleado del municipio de San Juan, fue una de las personas que participó en ese atentado y resultó herida de bala, siendo recluida en el Centro Médico. Días más tarde, el licenciado Mari Bras relacionó también a otra persona, identificada como Rubén D'Acosta de participar en dichos atentados.

Por último, Mari Bras también hizo público que no suministraría toda la evidencia e información que el PSP tiene en su poder, a menos que no participen en la investigación, cierto grupo de fiscales, cuyos nombres reveló.

Sin embargo, se desconoce hasta estos momentos cual ha sido la reacción de Mari Bras en relación a la comunicación que le envió el fiscal Fratallone.

009795

7008

ESTADO LIBRE ASOCIADO DE PUERTO RICO

POLICIA DE PUERTO RICO

CONFIDENCIAL
UIAE/FBD/drr #649

Unidad de Inteligencia
*Distrito de* Humacao, 23 de abril, 1974

ABR. 24 1974

MEMORANDO A : Jefe, Oficina de Inteligencia

DE : Tnte. Félix B. Donato #7-2990
Encargado Unidad Inteligencia
Area Este

ASUNTO : CONFERENCIA

De una fuente que nos merece entero crédito, nos hemos enterado, que el día 18 de abril de 1974, hora de 10:30 p.m. en adelante, Juan Mari Bras dictó una conferencia, en el Colegio Universitario de Humacao, Puerto Rico.

EVANTEL
ABRAHAM DIAZ GONZALEZ
ANGEL MANUEL MARTIN
COMISIONADOS

009796

7018

CONFIDENCIAL
UIAE=FBD=drr #385

Unidad de Inteligencia
Humacao, 25 de abril de 74

MEMORANDO A : Jefe, Oficina de Inteligencia

DE : Tnte. Félix B. Donato #7-2990
Encargado Unidad Inteligencia
Area Este

ASUNTO : CONFERENCIA DE LA F.U.P.I.

De una fuente que nos merece entero crédito, nos hemos enterado, que el día 18 de abril de 1974, hora de 10:00 a.m. a 12:00 m., los simpatizantes de la F.U.P.I., celebraron una conferencia, en el teatro del Coletio Regional de Humacao, Puerto Rico.

A la misma asistieron las siguientes personas:

1.- Juan Mari Bras ---------- 7,808
2.- Tito Pabón Rodríguez ---------- 2,839
3.- Carlos Vidal Lozada López ------- 2,870
4.- Esaúl Sanchez Carambot ---------- 2,518
5.- Elisamuel Díaz Rodríguez -------- 3,210
6.- Israel Ruiz Rivera ---------- 3,985
7.- José A. Rivera Santana ---------- 4,473
8.- Vilma Lozada López ---------- 4,532
9.- Luis Angel Adorno Sifonte ------24,459
10.- Digno Rafael Ortiz Rivera ------ 31,983
11.- Walter Rodríguez ----------
12.- Sonia

Se dirigió al público de aproximadamente 250 personas, Juan Mari Bras, y habló sobre la alternativa socialista.

ABRAHAM DIAZ
ANGEL MANUEL MARTIN
COMISIONADOS

***DISTRIBUCION:***
*(1) 4-6-16*
*(12) con carpeta*
*jgf*

009797

7008

NOC-11-8-193

CONFIDENCIAL
UIAE-FBD-drr-#388

Unidad de Inteligencia
Humacao, 25 de abril de 1974

MEMORANDO A : Jefe, Oficina de Inteligencia

DE : Tnte. Félix B. Donato #7-2990
Encargado Unidad Inteligencia
Area Este

ASUNTO : REUNION DE LA F.U.P.I.

De una fuente que nos merece entero crédito, nos hemos enterado, que el día 18 de abril de 1974, hora de 10:30 a.m. a 12:00 m., los simpatizantes de la F.U.P.I. se reunieron en el teatro del colegio universitario de Humacao, Puerto Rico.

A la misma asistieron las siguientes personas:

1.- Ferdinand Rodriguez Ramos #1814
2.- Esaúl Sánchez Carambot #2518
3.- Carlos Encarnación García #4293
4.- Carmen Mercado #4299
5.- Lydia Mercedes Rodriguez Díaz 1 ref.
6.- José A. Rivera Santana #3231
7.- Israel Rodriguez #4470
8.- Sonia López 3 ref.
9.- Edgar Rivera #4546
10.- Juan Corcino #4030
11.- Juan Mari Bras. #7008

En el acto habló Juan Mari Bras, sobre La Alternativa Socialista.

DIST.
1- 4-6-16
9- mencionados
tarjeta ref.

EXAMINADO
ABRAHAM DIAZ
ANGEL MANUEL MARTIN
COMISIONADOS

009798

CONFIDENCIAL
UIAE-FBD-drr #656

Unidad de Inteligencia
Humacao, 23 de abril de 74

MEMORANDO A : Jefe, Oficina de Inteligencia

DE : Tnte. Félix B. Donato #7-2990
Encargado Unidad Inteligencia
Area Este

ASUNTO : REUNION DEL P.S.P. EN FAJARDO

De una fuente que nos merece entero crédito, nos hemos enterado, que el día 18 de abril de 1974, hora de 7:00 a 9:00 p.m., los simpatizantes del P.S.P., se reunieron en la residencia de Nelly Santos, ubicada en la calle 7 #D12, Urb. Monte Brisas de Fajardo, P.R.

A la misma asistieron las siguientes personas:

1.- Julio Muriente
2.- Lucas Santos
3.- Nelly Santos
4.- Luciano Meléndez

Se discutió la forma de organizar el acto del día 24 de abril de 1974, en el Club Fajardeño, donde el orador principal lo será Juan Mari Bras.

DISTRIBUCION:
(1) 4-4
(2) Con Carpeta
Tarjetas de referencia

ABRAHAM DIAZ CINTRON
ANGEL MANUEL MARTIN
COMISIONADOS

009799

NOC-11-15-806 (Es copia)
CONFIDENCIAL
AS-25-1-1161

Juana Diaz, 17 abril 74

A : Comandante Area Sur

DE : Comandante Interino Distrito
Juana Díaz

ASUNTO : Reuniones separatistas

Para su conocimiento y fines que estime pertinente le informo que en uno de los días de esta semana, un individuo conocido como Charlie Ríos, residente en la Calle Carrión Maduro frente a la General Electric, de Juana Díaz, se manifestó en la siguiente forma:

"Que hacía reuniones en su residencia todos los jueves y que estaba organizando una matanza en Puerto Rico".

Este individuo pertenece al Partido Socialista sus ideas siempre han sido las doctrinas de Mao Tse Tung y Lennin. Siempre se ha manifestado en contra de los Gobiernos Constituídos en elecciones libres y democráticas.

Los robos de armas habidos últimamente se pueden entender que éstas están en manos de personas como la mencionada en esta comunicación.

Según manifestaciones del Sr. Mari Brás en un; periódico de la capital, dijo que "para hacer una revolución lo que había que hacer era cambiar las armas de las manos que la tenían". Por lo que se puede apreciar hoy día eso es lo que está ocurriendo en Puerto Rico.

Debe dársele estrecha vigilancia a este ciudadano con personal de la División Inteligencia. Los miembros del Distrito han sido enterados de esta situación y estarán atentos al problema.

EXAMINADO
Fuerza
ANGEL MANUEL MARTIN
COMISIONADOS

Sgto. José del C.Echevarría #8-3830
Comdte. Interino del Dtto.

cc: Div. Inteligencia, Area Sur

009800

Distribución
(1) 4-4
(5) Con Carpeta

NOC-11-17-2

7008

17 de abril de 1974

MEMORANDO A: Capt. Carmelo Gloró
Director Oficina Inteligencia

DE: Det. Enrique Torres 9-1948

ASUNTO: Actividades del Partido Nacionalista Puertorriqueño en Rio Piedras, Bo. Obrero San Juan, con motivo al Natalicio del Procer Puertorriqueño José De Diego.

ACTIVIDADES

Comenzaron a las 7:30 A.M., con una misa en honor a José De Diego, en la Iglesia del Pilar de Rio Piedras, ésta finalizó a las 8:00 A.M. A esa hora salieron con dirección al Cementerio de Bo. Obrero, donde llegaron a las 8:45 A.M. y depositaron ofrendas florales sobre las tumbas de los siguientes Nacionalistas:

1- Angel M. Felicie
2- Manuel Rafael Suárez Díaz
3- Elias Beuchamp
4- Hiram Rosado Ayala

A las 9:00 A.M., hora en que finalizó las ofrendas florales en Bo. Obrero, salieron con dirección al viejo Cementerio de San Juan.

A las 9:15 A.M. se organizaron frente a la entrada del Cementerio y entraron en desfile hasta la tumba del Procer José De Diego donde depositaron ofrendas florales, terminando a las 11:00 A.M.

ORIGEN DEL CASO

Por observación propia de los siguientes agentes:

1- Det. Enrique Torres
2- A.E. Cruz Santiago

ABRAHAN DIAZ GONZALEZ
ANGEL MANUEL MARTIN
COMISIONADOS

009801

ASISTENCIA

A los actos de la misa, ofrendas florales en Bo. Obrero y San Juan asistieron aproximadamente 40 personas.

Las coronas estaban identificadas de la siguiente manera:

"RECUERDOS DEL PARTIDO NACIONALISTA PUERTORRIQUEÑO"

PERSONAS IDENTIFICADAS

1- Jacinto Rivera Pérez-22
2- Juan Antonio Corretjer-70
3- Julio Torres Sánchez-32004
4- Juana Ojeda Maldonado-3083
5- Alfonso Valle Díaz-605
6- Blanca Canales-2
7- Pedro Avilés Vargas-16863
8- Isolina Ronda-308
9- Eufemio Rodríguez Pérez-1187
10- Amado Alonso-4699
11- Manuel Negrón Noguera-171
12- Carlos Justiniano Rodríguez-3160
13- Juan Mari Bras-7008
14- Pedro Baiges Chapel-26562
15- Iván J. Cabrera-1 ref.
16- Jorge Luis Rosado Rosado-15301
17- Carlos Gallizá-1424
18- Florencio Merced-30236
19- José Enamorado Cuesta-286
20- Nestor Nazario Trabal-30481
21- Eladio Rodríguez Otero-849
22- Lucy Romero-1401
23- Francisco Hernández Ortega-24133
24- Isabel Rosado-33
25- Paulino Castro Albolafia-73
26- Pedro Albizu Meneses-10671
27- Juana Milis-1488

AUTOS UTILIZADOS

1- 20 D 407-Jacinto Rivera Pérez-22
2- 52 W 926-Pedro Avilés Vargas-16863
3- 17 K 192-Carlos Justiniano Rodríguez-3160

NOTA:

No se llevó a cabo el mitin que estaba programado. Jacinto Rivera Pérez-22, pronunció unas breves palabras durante las

DOMINGO
ABRAHAN DIAZ GONZALEZ
ANGEL MARTI
COMISIONADOS

009802

009803

ofrendas florales en la tumba de José De Diego.

Expresó que el día 16 de abril, fecha en que se conmemoró el día de José De Diego, el se lo dedicaba a todos los martires caídos.

Indicó que Puerto Rico no es una Colonia, que lo único que hay es una intervención americana.

Todas las actividades terminaron en orden.

nv

DISTRIBUCION:

1) 4-2
1) 4-0-1
26) con carpeta

7008

ESTADO LIBRE ASOCIADO DE PUERTO RICO

POLICIA DE PUERTO RICO

CONFIDENCIAL
A=0=7=5=#86

*Distrito de* MAYAGUEZ, PUERTO RICO *19*
16 de abril de 1974

ABR. 19 1974

Memorando A: Jefe Oficina Inteligencia

De: Tnte. César ~~Soto~~ 6-1402
Jefe Unidad Inteligencia
Area Oeste

Asunto: Información de un Cooperador

Ha llegado a nuestra oficina la siguiente información de un cooperador.

Dice que un grupo como de 6 personas miembros del P.S.P. de Isabela, se reunieron en San Juan con Juan Mari Bras, para organizar el grupo del ejercito armado, para dedicarse por lo pronto dar asaltos a mano armada en los establecimientos comerciales americanos, tales como Sear y algunos Supermercados.

Esto es con el proposito de sacar dinero para comprar armas.

EXAMINADO
ABRAHAM DIAZ GONZALEZ
ANGEL MANUEL MARTIN
COMISIONADOS

009804

7008

ESTADO LIBRE ASOCIADO DE PUERTO RICO

POLICIA DE PUERTO RICO
NOC-11-15-799 (Es copia)
CONFIDENCIAL
AO-7-5-#88

DIRIJA TODA
LA CORRESPONDENCIA OFICIAL
AL SUPERINTENDENTE
APARTADO 938 HATO REY, P. R. 00919

Mayaguez, Puerto Rico
16 de abril de 1974

MEMORANDO A : Jefe Oficina Inteligencia

DE : Tnte. César Soto #6-1402
Jefe Unidad Inteligencia
Area Oeste

ASUNTO : Información de un Cooperador

Dice que la actividad que se llevó a cabo, el día 24 en Ponce fué un éxito. De San Germán, salieron 17 autos. En el acto hablaron el Lcdo. Juan Mari Brás, Carlos Gallizá y Pedro Albizu Meneses.

Distribución
(3) Con Carpeta

EXAMINADO
ABRAHAN DIAZ GONZALEZ
ANGEL MANUEL MARTIN
COMISIONADOS

009805

7008

ESTADO LIBRE ASOCIADO DE PUERTO RICO

POLICIA DE PUERTO RICO

NOC/11/12/500
(Es copia)

CONFIDENCIAL
UIAE-FBD-drr-654

Unidad de Inteligencia
*Distrito de* Humacao, 23 de abril, *19* 74

Memorando A : Jefe Oficina de Inteligencia

De : Tnte. Félix B. Donato #7-2990 (Fdo)
Encargado Unidad Inteligencia
Area Este

Asunto : INFORMACION CONFIDENCIAL

De una fuente que nos merece entero crédito, nos hemos enterado, que el día 15 de abril de 1974, hora 7:25 P.M., las personas abajo enumeradas, quienes son miembros del P.S.P. de Fajardo, sostuvieron una conversación en la residencia de Benjamín Seguí Ayala.

1- Benjamín Seguí Ayala - 2 ref.
2- Julio Muriente - 26173
3- Aniceto López Berrios - 2976

En la conversación se supo que Juan Mari Bras ~~7008~~, Secretario General del P.S.P., visitará el pueblo de Fajardo, el día 24 de abril de 1974, hora 7:30 P.M. y hablará sobre la Alternativa Socialista, en el Club Fajardeño de ese pueblo.

DISTRIBUCION:
(1) 4-4
(3) Mencionados
Tarjeta de referencia

EXAMINADO
ABRAHAN DIAZ GONZALEZ
ANGEL MANUEL MARTIN
COMISIONADOS

009806

7608

ESTADO LIBRE ASOCIADO DE PUERTO RICO

POLICIA DE PUERTO RICO

OFICINA DE INTELIGENCIA

Miércoles 11 de abril de 1984

EL MU

EL IMP

EL DIA

NEW YORK TIMES

SAN JUAN STAR

EL CARIBE R.D.

# Mari Bras Llama PIP Inmaduro

Por Reinaldo Silvestri

CABO ROJO — Juan Mari Bras, Secretario General del Partido Socialista, aseguró que la posición del Partido Independentista al no querer celebrar un acto unitario para conmemorar el natalicio del prócer Ramón Emeterio Betances, es una posición de sectarismo que refleja inmadurez.

El líder socialista hizo sus comentarios indicados ante los medios de información sobre las dos actividades programadas para celebrarse en Cabo Rojo en la noche del lunes en memoria del doctor Betances.

Indicó Mari Bras que el [illegible] del Partido Independentista de no celebrar la actividad de manera conjunta con el Partido Socialista no afecta la futura unidad de las fuerzas independentistas. Subrayó que esa posición habrá de ser transitoria y dará paso a la unidad que reclama el pueblo patriota puertorriqueño.

Aseguró el líder socialista que los líderes del PIP tendrán que responder al clamor del pueblo que busca los puntos de acción concertada en la lucha por la independencia.

El licenciado Rubén Berríos, presidente del PIP, por su parte declaró que había ido a Cabo Rojo a hablar sobre la Patria y no a entrar en polémicas estériles. Dijo además que la palabra del partido era para condenar el imperio y para defender la república. Recalcó el líder independentista que el gran número de personas que se congregó en la noche del lunes en Cabo Rojo habla por sí solo.

[illegible] ACONSTONADOS

009807

Los actos sectarios tuvieron [illegible] en la plaza de recreo [illegible] y en las inmediaciones [illegible] pública [illegible] hora, y [illegible] numerosos [illegible]

ESTADO LIBRE ASOCIADO DE PUERTO RICO
POLICIA DE PUERTO RICO
OFICINA DE INTELIGENCIA

EL MUNDO — NEW YORK TIMES

# Alega PSP Usa Comisiones Eludir Responsabilidad Actos Terroristas

El Presidente del Partido Nuevo Progresista en el Precinto cinco de San Juan sostuvo ayer que el Partido Socialista está utilizando las comisiones legislativas para tratar de eludir la responsabilidad que sobre dicha agrupación recae por la intensa actividad terrorista desarrollada en Puerto Rico durante los ultimos diez años.



MISLA ALDARONDO

Al rechazar las acusaciones de que ha sido objeto por parte del Secretario del Partido Socialista Puertorriqueño, licenciado Juan Mari Bras y otros dirigentes de izquierda por el ataque contra el bisemanario Claridad, Edisón Misla Aldarondo afirmó en un comunicado de Prensa que las mismas son "simplemente parte de la propaganda comunista especializada en la distorsión de la verdad".

"Nuestro pueblo no olvida la quema de numerosos establecimientos comerciales, el pueblo no olvida el cobarde asesinato del agente Miguel Rosario y del comandante Juan B. Mercado en la Universidad de Puerto Rico mientras combatían la violencia natural de los aliados de Juan Mari Bras y Fidel Castro", declaró Misla Aldarondo.

"Tampoco podemos olvidar el asesinato del estudiante Jacinto Gutiérrez. El delito de Jacinto Gutiérrez fue defender el derecho del estudiantado universitario a tener criterio propio y a no aceptar ser lacayos de unos aprendices de dictadores. Jacinto Gutiérrez cayó asesinado por la espalda por uno de los esbirros seudopatriotas de Juan Mari Bras, por contribuir valientemente a desenmascarar a aquéllos que con el antifaz de puertorriqueñismo traicionan las raíces y tradiciones democráticas de este pueblo", agregó el dirigente del Partido Nuevo Progresista en su comunicado de Prensa.

¡NUEVO, SERVICIO!
PARA ANUNCIARSE EN
"EMPLEOS
ESPECIALIZADOS".
LLAME AL 767-8585

009308

7028

NOC-11-17-314

CONFIDENCIAL
A-0-7-5-#101

Mayaguez, 23 de abril de 1974

MEMORANDO A: Jefe Oficina Inteligencia

DE: Tnte. César Soto 6-1402 (Fdo.)
Jefe Unidad Inteligencia
Area Oeste

ASUNTO: Mitin P.S.P. en Cabo Rojo

La información recibida en esta oficina lleva relación con la comunicación A-0-7-1 #459, fechada el día 9 de abril de 1974, relacionada con el asunto.

En el acto hablaron Juan Mari Bras y Pedro Albizu Meneses, Mari Bras, dijo que la plaza pública de Cabo Rojo, es para toda organización que quiera rendirle tributo a Betances. Dijo Pedro Albizu Meneses, 10671, que estabamos en la mejor etapa de la lucha.

Además de las personas mencionadas en la comunicación asistieron las siguientes:

1- Santiago Mari Ramos-532
2- Juan Rosado -1910
3- Ana María Cardona -4347
4- José A. López- 4412
5- Noel Colón- 3067
6- Un tal Octavio
7- Fidel Cabrera-NR
8- Loida Figueroa Mercado C-13910
9- Ricardo Paret Vélez-27577
10- Esther Pepi Bloon-3891
11- Angel García Troche-30543
12- Nelson Rivera Castro-2075
13- Un tal García-
14- Juan Mari Bras-7008

EXAMINADO
ABRAHAN DIAZ GONZALEZ
ANGEL MANUEL
COMISIONADOS

DISTRIBUCION:
1) 4-4
12) con carpeta

nv

009809

DESGLOSE DEL DOCUMENTO 4-4

Según memorando A0-7-1-459, fechado el día 9 de abril de 1974, y suscrito por el Tnte. Cesar Soto 6-1402, nos informa que el día 8 de abril de 1974, se llevó a cabo un mitin del PSP, en la Urb. Pública Santa Rita de Cabo Rojo, con motivo del Natalicio de Ramón Emeterio Betances.

Hicieron uso de la palabra los siguientes:

1- Pedro Albizu Meneses-10671
2- Doris Pizarro Claudio-1497
3- Lcdo. Juan Mari Bras-7008

Asistieron a esta actividad cerca de 100 personas y fueron identificados los siguientes:

1- Miguel Sánchez Seijo-3863
2- Radames Quiñones Aponte-6350
3- Abraham Camacho-364
4- Víctor Acosta Rodríguez-3580
5- María de los M. Ruíz Toro-30834
6- Walington Mendoza Irizarry-31690
7- Lavinia Mendoza Irizarry-2354
8- Ricardo Aponte Córdova-3862
9- José N. Rodríguez Santiago-7141
10- Raúl García Rodríguez-1674
11- Herminio Rodríguez Cofresí-31556
12- Héctor M. Ortíz Cintrón-4284
13- Hernán Méndez Gómez-2414
14- Robin L. Walker Winchell-2314
15- Ovidio Marty Pabón-126
16- José R. Rivera Serrano-22180
17- Gilberiano Ramos Cancel-362
18- Jorge Cruz Mercado-2915
19- Edwin Porrata Acosta-443
20- Israel Torres Penchi-78
21- Mario Escudero Franceschini-3715
22- William Bracero Jorge-23059
23- José C. Román de Jesús-28260
24- Elizabeth Carlo Guigliotty-30994
25- Maggie Román Carlo-3478
26- Gerardo Ramírez-Pérez-695
27- Antonio Pérez-24348
28- Mercedes Vázquez Báez-23648
29- Angel L. Agudo Hernández-28887

EXAMINADO
ABRAHAN DIAZ GONZALEZ
ANGEL MANUEL MARTIN
COMISIONADOS

DISTRIBUCION:

31 con carpeta

009810

7008

OFICINA INTELIGENCIA
NOC/11/4/477

CONFIDENCIAL
UIAE/FBD/drr-647

DISTRITO DE HUMACAO, P.R.
23 de abril de 1974

MEMORANDO A : Jefe, Oficina Inteligencia

DE : Tnte. Félix B. Donato #7-2990 (fdo)
Encargado Unidad Inteligencia A.E.

ASUNTO : REUNION DEL PSP EN CAGUAS

De una fuente que nos merece entero crédito nos hemos enterado, que el día 8 de abril de 1974, hora de 8:00 a 11:20 P.M., los simpatizantes del PSP, se reunieron en la residencia de Petra Socorro Ramos, ubicada en la Ave. Luis Muñoz Rivera, altos tienda Baker's de Caguas, Puerto Rico.

A la misma asistieron las siguientes personas:

1- Juan David Hernández 1271
2- José Luis Roldán Carrión 1829
3- Nilsa González Marrero 2711
4- Benjamín Carrasquillo Roque 3283
5- Héctor Roldán Carrión 3947
6- Petra Socorro Ramos Flores 3986
7- Antonio Arriaga Ríos 4295
8- Julio Serrano Santini 7158
9- Maximino Guadalupe Guadalupe 23193
10- Virgilio Colón León 23527
11- Carlos Yampier Pérez 4527
12- Margarita Ramos 3344
13- Carlos Acevedo 4379

EXAMINADO
ABRAHAN DIAZ
COMISIONADOS

La misma se relacionó con capacitación política y discusión de un artículo del periódico Claridad, escrito por Juan Marí Brás 7008.

DISTRIBUCION:
(1) 4-4
(14) con carpeta
jgf

009311

7008

ESTADO LIBRE ASOCIADO DE PUERTO RICO
POLICIA DE PUERTO RICO
NOC-11-14-258 (Es copia)

ESTRICTAMENTE
CONFIDENCIAL

AO-15-1-322

*Distrito de* Cabo Rojo, Puerto Rico, *19*
29 de abril de 1974

MEMORANDO A : Comandante Area Oeste

DE : Capt. M. Del Toro 5-2497 (Fdo.)
Comdte. Dtto. Cabo Rojo

ASUNTO : ACTIVIDAD POLITICA SEPARATISTA

A continuación le transcribo una copia fiel y exacta del informe rendido por el Sgto. Ramón Vázquez 8-4462 de este Dtto., relacionado con actividad política separatista:

8 de abril de 1974

El 8 de abril de 1974, hora 8:00 P.M. y en la calle Principal del Residencia Urb. Santa Rita de Cabo Rojo, se llevó a efecto una actividad política del PSP la que fue dirigida por el secretario del partido, Sr. Mari Bras; el que tambien se dirigió al público presente en unión a los oradores: Sra. Doris Pizarro Claudio y Pedro Albizu Meneses.

Asistieron a este acto unas 25 o 30 personas. Terminó esta actividad sin novedad a las 9:45 P.M.

Fdo. Sgto. Ramón Vázquez 8-4462

Certifico que esta información aparece registrada en el folio #56 del Libro de Confidencias del Cuartel Policía de Cabo Rojo.

.....

AO/1/1/803 COMANDANTE AREA OESTE 2 may 74

Referido al Jefe Negociado Operaciones de Campo, para su conocimiento.

Remito además, la comunicación #523, del Dtto. Cabo Rojo, sobre otra actividad separatista.

Tnte. Col. Ricardo Gutiérrez
Comandante Area Oeste

srr

009312

ESTADO LIBRE ASOCIADO DE PUERTO RICO

POLICIA DE PUERTO RICO

NOC-11-14-260 (Es copia)

ESTRICTAMENTE
CONFIDENCIAL

AO-15-1-323

*Distrito de* Cabo Rojo, Puerto Rico, *19*____

29 de abril de 1974

MEMORANDO A : Comandante Area Oeste

DE : Capt. M. Del Toro 5-2497 (Fdo.)
Comdte. Distrito Cabo Rojo

ASUNTO : ACTIVIDAD POLITICA SEPARATISTA

A continuación le transcribo copia fiel y exacta del informe rendido por el Sgto. Ramón Vázquez 8-4462 de éste Distrito, relacionado con actividad política separatista.

El 8 de abril de 1974, hora 7:45 P.M., se originó una actividad política en la Plaza de Recreo de Cabo Rojo del P.I.P. Asistieron a este acto unas 200 personas aproximadamente.

Los oradores de este acto fueron: Pedro Avilés Camacho, Bienvenido Vélez, Roberto P. Aponte, Rubén Berrios y el cantante Willie Padín.

Terminó esta actividad política sin novedad a las 10:30 P.M.

Se manifestaron ambos bandos políticos que hacían dicha actividad en honor al Natalicio del día del Dr. Emeterio Betances.

Fdo. Sgto. Ramón Vázquez 8-4462

EXAMINADO
ABRAHAN DIAZ
JOSE MANUEL MARTIN
COMISIONADOS

Certifico que esta información aparece registrada en los folios 56 y 57 del Libro de Confidencias del Cuartel de la Policía de Cabo Rojo.

DISTRIBUCION:
(1) 4-4
(7) Con ~~xxxxx~~carpeta
Tarj. Ref.
lpr/

009813

7008

ESTADO LIBRE ASOCIADO DE PUERTO RICO

POLICIA DE PUERTO RICO
NOC-11-15-710

DIRIJA TODA
LA CORRESPONDENCIA OFICIAL
AL SUPERINTENDENTE
APARTADO 009, HATO REY, P. R. 00919

8 de abril de 1974

MEMORANDO A : Capitán Carmelo Gloró
Director, Oficina Inteligencia

DE : Pol. José M. Collazo #5627

ASUNTO : CONFIDENCIAL

Hoy, hora 6:30 P.M., se recibió llamada del Coronel Alers de la Guardia Nacional, quien informó lo siguiente:

Que a las 6:00 P.M., el Agente del FBI, León Fish, le informó que en una reunión que se celebró en la residencia de Elio Torresola y donde estuvieron presentes, Juan Mari Brás, Carlos Gallizá y Humberto Pagán, se tomó un acuerdo para el día 9 de abril estacionar autos conteniendo bombas en su interior, frente a los Cuarteles de la Guardia Nacional para que cuando éstas estallen poder penetrar al interior de éstos y robar armas.

Se le dió conocimiento al Oficial del Día, del Area Este (Humacao), copió el Tnte. Quinpa Pérez del Area Sur (Ponce) copió el Pol. Borges #3660, no se pudo establecer comunicación a través del teléfono con el Area Oeste (Mayaguez) y el Area Norte (Arecibo) Se le dió conocimiento a la Ronda Nocturna.

Distribución
(1) 17
(1) 8-2
(4) Con Carpeta

009314

7008

ESTADO LIBRE ASOCIADO DE PUERTO RICO

POLICIA DE PUERTO RICO

OPERACIONES DE CAMPO

NOC-1-22-1,395

DIRIJA TODA LA CORRESPONDENCIA OFICIAL AL SUPERINTENDENTE
APARTADO 938 HATO REY, P. R. 00919

9 de abril de 1974

**ESTRICTAMENTE CONFIDENCIAL**

MEMORANDO A : Cor. Jorge Camacho Torres
Superintendente Auxiliar
Negdo. Operaciones de Campo

DE : Tnte. ~~Cor.~~ Desiderio Cartagena
Coordinador Investigaciones

ASUNTO : INFORMACION CONFIDENCIAL

Ayer, 8 de los corrientes hora 5:30 PM., me llamó el Agente Stom Pimentel del Negociado Federal de Investigaciones para ofrecerme la siguiente información:

Que el día 3 de abril de los corrientes el individuo Carmelo Torres hizo contacto con Elio Torresola Roura en la Calle Muñoz Rivera, de Jayuya. Le informó Torres a Torresola que Juan Mari Bras lo queria ver urgentemente en su oficina de Río Piedras para hablar algo de mucha importancia.

Elio Torresola Roura se traslado a Río Piedras y visitó la oficina de Juan Mari Bras, quien se encontraba acompañado de Humberto Pagán. Se le informó a Torresola que en la noche del día 9 de abril (hoy) miembros del P.S.P. llevarán a cabo una operación que consistia en apoderarse de la Armeria de la Guardia Nacional de San Juan. Que se habia seleccionado a Torresola para que depositara algunos artefactos explosivos debajo de autos estacionados en las calles cercanas a la Guardia Nacional para llamar la atención de sus empleados y hacerle más facil el plan de apoderarse de la Armeria.

Elio Torresola Roura no aceptó participar en la operación, y fue criticado por Juan Mari Bras. En los momentos en que Juan Mari Bras criticaba a Torresola llego Fermín Arraiza y comentó que en ningún momento se le debió haber dado conocimiento a Torresola sobre el asunto.

009315

Elio Torresola Roura manifestó que saldria para San Thomas a la mayor brevedad posible, donde podría ser entrevistado a tráves de su pariente Rafael Torres Silva quien trabaja en el Aeropuerto de San Thomas.

Le informe a Pimentel que nosotros podríamos enviar un agente para que entrevistara a Torresola, y se acordó que agentes de ese Negociado lo entrevistarían inmediatamente y se me informará del resultado de la entrevista.

Observaciones:

Le dí conocimiento al Sr. Superintendente.

Por instrucciones del Superintendente a las 5:45 PM., notifique al Capt. Policarpio Ruiz, del Area Metropolitana, para que se estableciera una vigilancia en el sector de la Guardia Nacional las 24 horas a partir de la hora de mi llamada.

Le di conocimiento al Agente Fernández, Retén de Inteligencia para que las rondas de esa Oficina le dieran atención especial a las instalaciones de la Guardia Nacional del Area Metropolitana.

Puse mensaje a todos los Comandantes de Area para que se estableciera vigilancia en las instalaciones de la Guardia Nacional, Reserva en sus respectivos Distritos.

Acompaño informe de Inteligencia.

7008

ESTADO LIBRE ASOCIADO DE PUERTO RICO
POLICIA DE PUERTO RICO

CONFIDENCIAL
AE/7/hrhv/609

Unidad Inteligencia
*Distrito de* Humacao, 11 de abril de 1974

MEMORANDO A : Jefe, Oficina Inteligencia

DE : Inte. Félix B. Donato #7-2990
Encargado Unidad Inteligencia
Area Este

ASUNTO : REUNION DEL P.S.P. EN FAJARDO

De una fuente que nos merece entero crédito, nos hemos enterado, que el día ~~8 de abril de 1974,~~ hora de 8:00 P.M. a 9:00 P.M. Los simpatizantes del P.S.P. de Fajardo, llevaron a cabo una reunión en la residencia de Carmen Gumá, en la Calle 26 CC 18 de Fajardo Gardens en Fajardo, Puerto Rico.

Fueron identificadas las siguientes personas:

1. Carlos Castro
2. Julio Muriente
3. Luciano Meléndez
4. Nely Santos
5. Tito Delgado González
6. Carmen Gumá

En la reunión se discutió sobre la actividad a llevarce a cabo el 24 de abril de 1974, de la visita de Juan Mari Bras. Además de la marcha que se efectuara el 1 de mayo de 1974, que es el día de los trabajadores.

*Distribución:*
*(1) 4-4*
*(3) con carpeta*
*Tarjeta de Ref.*

009317

NOC-11-15-741
CONFIDENCIAL
A-0-7-5-#64

7008

Mayaguez, Puerto Rico
5 de abril de 1974

MEMORANDO A : Jefe Oficina Inteligencia

DE : Tnte. César Soto #6-1402
Jefe Unidad Inteligencia
Area Oeste

ASUNTO : REUNION P.S.P. EN MAYAGUEZ

La información recibida en esta oficina lleva relación con la comunicación A-0-7-1-#393, fechada el día 25 de marzo de 1974, ésta se relaciona con la Asamblea de Zona del P.S.P. en Mayaguez, Puerto Rico.

Además de las personas mencionadas en la comunicación, también asistieron los siguientes:

| | |
|---|---|
| 1- Lucas Rivera | 3 refs. |
| 2- Nelson Rivera Castro | 2075 |
| 3- Lucy León de López | 3 refs. |
| 4- José Antonio López | 4412 |
| 5- Miguel Sánchez | 3363 |
| 6- José Roy | 2 refs. |
| 7- Esmán Mercado | NR |
| 8- Santiago Mari Ramos | 532 |
| 9- Juan Mari Brás | 7008 |
| 10- Reinaldo Flores | 1740 |
| 11- Sonia Esteves Velázquez | 3430 |
| 12- José Soler del Valle | 3623 |
| 13- Rafael Cancel Rodríguez | 51 |
| 14- Rosa Caraballo Casiano | 30276 |
| 15- Luis J. Rodríguez Fernández | 30287 |
| 16- María de los Milagros Pérez Toro | 30334 |
| 17- Angel Toro Goyco | 29155 |
| 18- Antonia Báez | 4408 |
| 14- Noel Colón Morera | 3067 |
| 15- Pedro Albizu Meneses | 10671 |
| 16- Néstor R. Pias González | 29869 |
| 17- Jaime V. Pias Martínez | 31655 |

EXAMINADO
ABRAHAN DIAZ GONZALEZ
ANGEL MANUEL MARTIN
COMISIONADOS

Distribución:
(1) 4-4
(13) Con Carpeta
Tarjeta de ref.

009818

7028

CONFIDENCIAL
AE/7/hrhv/608

Unidad Inteligencia
Humacao, 11 de abril de 74

MEMORANDO A : Jefe, Oficina Inteligencia

DE : Tnte. Félix B. Donato #7-2990
Encargado Unidad Inteligencia
Area Este

ASUNTO : REUNION DEL P.S.P. EN FAJARDO

De una fuente que nos merece entero crédito, nos hemos enterado, que el día 3 de abril de 1974, hora de 8:30 a 10:00 P.M. los simaptizantes del P.S.P. de Fajardo, llevaron a cabo una reunión en la residencia de Lucas Santos Carmona, en la Calle 7-D-12 de la Urb. Monte Brisa de Fajardo, Puerto Rico.

Fueron identificadas las siguientes personas:

1. Julio Muriente
2. Agustín Sánchez
3. Luciano Meléndez
4. Nely Santos
5. Lucas Santos

En la reunión se discutió sobre la visita que tiene programada el Lcdo. Juan Mari Bras, para Fajardo, el día 24 de mayo de 1974. Además se repartió un manual del partido comunista de C Mark y F Engels.

DISTRIBUCION:
(1) 4-4
(2) Con carpeta
Tarj. Ref.
lpr/

ABRAHAM DIAZ
ANGEL MANUEL MARTIN
COMISIONADOS

009319

1008

ESTADO LIBRE ASOCIADO DE PUERTO RICO
POLICIA DE PUERTO RICO
OFICINA DE INTELIGENCIA

3 de abril de 1974

| | | | |
|---|---|---|---|
| ☐ | EL MUNDO | ☐ | NEW YORK TIMES |
| ☐ | EL IMPARCIAL | ☐ | SAN JUAN STAR |
| ☑ | EL DIA | ☐ | EL CARIBE R.D. |

# "Irresponsable acusación de Mari Brás"

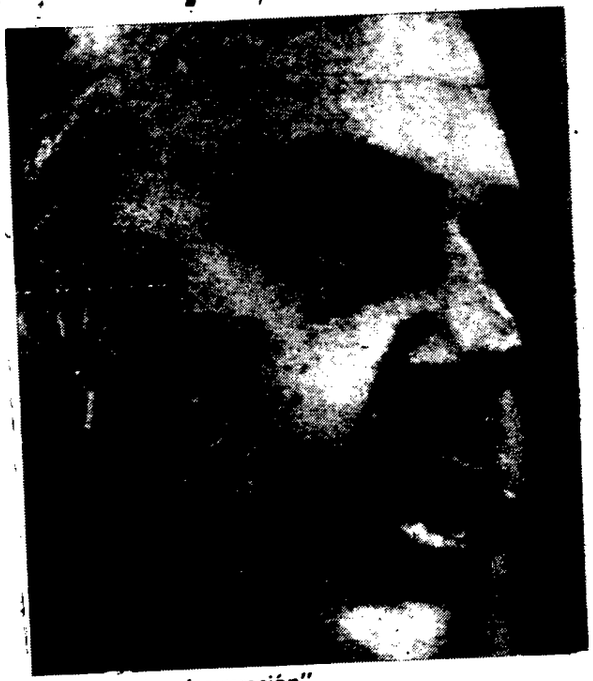

Mari Bras: lanzó acusación".

Señores:

En el periódico El Nuevo Día de marzo 20 de 1974, aparecen unas manifestaciones públicas del licenciado Juan Mari Brás culpando al representante José Granados Navedo de ser el líder de los terroristas que atacaron a tiros la imprenta y las oficinas del periódico Claridad. Considero tales manifestaciones irresponsables, ya que carecen de crédito y admite el Secretario General del P.S.P. que no tiene pruebas para enjuiciar al representante antes mencionado.

La próxima vez que vaya hacer manifestaciones públicas a través de la prensa debe meditar un momento y estar seguro de la culpabilidad de la persona contra quien va a lanzar tales cargos.

Créame que me siento preocuado por la salud de aquellos hermanos que fueron víctimas del ataque en las oficinas de su periódico y ruego que las Autoridades pertinentes den con el paradero de los culpables.

009820

Atentamente,
Juan Ayala Meléndez
Gorozal, Puerto Rico.

EXAMINADO
ANGEL MANUEL MARTIN
COMISIONADOS



Granados Navedo: lo culpan

EXAMINADO

ABRAHAN DIAZ GONZALEZ

ANGEL MANUEL MARTIN

COMISIONADOS

009321