DIVISION DE INTELIGENCIA

7008

CLASIFICACION NUM. Juan Mari Bras

VOLUMEN NUM. 9

SERIES Mayo 64 - Junio 64

VEA TAMBIEN NUMS.

ABRAHAM DIAZ GOLDMAN
ANGEL MANUEL MARTIN
COMISIONADOS

J. 2-2479—15,000—IGPR.

003044

NO ARCHIVE MAS AQUI

TOMO

SIGUE EN VOLUMEN

EXAMINADO
ABRAHAN DIAZ GONZALEZ
ANGEL MANUEL MARTIN
COMISIONADOS

SIGUE NUM 10

003045

OFICINA DE INTELIGENCIA

CONFIDENCIAL
OI/pof.

30 de junio de 1964

7008

Memorándum a : Jefe, Oficina Inteligencia

Asunto : Reunión en club del M.P.I. en Río Piedras, P. R.

Durante la noche del 29 de junio de 1964, hasta las 12:20 p.m., estuvieron reunidos en dicho club las siguientes personas:

1. JUAN MARI BRAS - #7008
2. CARLOS JUAN RECIO COLON - #3840
3. BENJAMIN ORTIZ BELAVAL - #22862
4. PAQUITA PESQUERA DE MARI BRAS - #1347
5. JORGE TORRES CORREA - #14221
6. GABRIEL VICENTE MAURA - #3425
7. ISABEL VEGA DE MAURA - #24562
8. PEDRO JUAN RUA - #3-902
9. LORENZO PIÑERO RIVERA - #7905
10. CESAR ANDREU IGLESIAS - #290
11. FRANK CERVONI BRENES - #10135
12. ERASMO VANDO - #5394
13. NORMAN PIETRI CASTELLON - #20669
14. CARMEN RIVERA DE ALVARADO - #4700

A principio tenían en dicho club un altavoces a través del cual estaban trasmitiendo un discurso de Juan Mari Bras, quien habló por la radio de 9 a 10 p.m., de esa misma fecha, 6/29/64.

No se vieron vehículos extraños a los ya conocidos e informados a esta oficina.

EXAMINADO
ABRAHAN DIAZ GONZALEZ
ANGEL MANUEL MARTIN
COMISIONADOS

(Fdo.) Reg. Fermaint - Sgto.
" Cruz Rivera Fonseca - 9-3121

DISTRIBUCION:
(1) M.P.I.- Río Piedras 4-4
(14) Mencionados

Ramón Ginés Rosa
Sargento

003046

Transcrito en : 11-9-64.

7108

DISCURSO PRONUNCIADO POR JUAN MARI BRAS, SECRETARIO GENERAL DEL M.P.I., EL 29 DE JUNIO DE 1964, DE 9:00 a 10:00 P.M. A TRAVES DE LA ESTACION DE RADIO W.K.A.Q., SAN JUAN.

"DESPIERTA BORICUA DEFIENDE LO TUYO"

Compatriotas:

En todos los pueblos libres del mundo, cuando el gobernante se enfrenta a problemas fundamentales, se asesora según el caso con los diversos organos de gobierno. Si el asunto es de trascendencia extraordinaria se comunica con el pueblo. La consulta del gobernante con su gabinete asesores, jefes de agencias, parlamento o dirigentes políticos, incluso de la oposición es norma saludable indicativa de un buen clima democrático, pero cuando un pueblo padece la enorme limitación del coloniaje, entonces a cada paso el gobernante tiene que consultar a la metropolí, frente a cada problema, el asesoramiento se busca afuera entre los superiores en jerarquia dentro del engranaje imperial.

Tal es incuestionablemente el caso de Puerto Rico. No ha habido año en las últimas decadas en que el gobernador de la colonia no haya tenido que hacer multiples viajes a Washington a consultas sobre todos los problemas principales que se le plantea, en su función gubernativa. Asi, las decisiones mas importantes hechas por el Sr. Muñoz Marín tanto en su incumbencia como gobernador de Puerto Rico desde 1949, como en la de presidente del Senado desde 1941 hasta el 1949, se han tomado no en San Juan, ni en consulta con el liderato responsable del pueblo puertorriqueño. Si no en Washington y en consulta los dirigentes ejecutivos, militares y congresionales de Estados Unidos. Así fue cuando adjuró de la independencia y escribió

EXAMINADO ABRAHAM DIAZ GONZALEZ ANGEL MANGUAL COMISIONADOS

003047

aquellos artículos titulados "Nuevos Caminos hacia viejos objetivos, luego de un viaje a Washinton".

Cuando decidió suspender los pleitos de quo-warranto para poner en vigor la Ley de Tierra luego de un viaje a Washington.

Cuando ordenó archivar el pleito expropiación de la Telefónica después de un viaje a Washington.

Cuando decidió vender las Fábricas del Gobierno a la Empresa Privada al regreso de un viaje a Washington.

Cuando pidió la enmienda a la Ley Organica siendo electivo el cargo de gobernador durante un viaje a Washington.

Cuando habló por vez primera de una Ley para que a los puertorriqueños se les permitiera redactar su propia constitución; luego de consultas multiples en un viaje a Washington. Todo el proceso de creación del Estado Libre Asociado estuvo fundamentalmente realizado en un multiplisidad de viajes a Washington, la determinación de solicitar a Las Naciones Unidas que dejara de considerar a Puerto Rico país autonomo fue también el resultado de consultas del gobierno de la colonia en Washington. En ese largo y tedioso ir y venir en la unica e inalterable ruta de San Juan a Washington el Sr. Muñoz Marín encierra practicamente el cuarto de siglo que lleva como mandatario colonial de Puerto Rico. El viernes pasado, inesperadamente y luego de regresar de uno de estos poradicos viajes de consulta a la Capital Norteamericana, se anunció que el gobernador volvía a iniciar la ruta de Futa. La razón del viaje que anuncia el comunicado oficial de Fortaleza es siempre de menos.

EXAMINADO
ABRAHAN DIAZ GONZALEZ
ANGEL MANUEL MARTIN
COMISIONADOS

Cuando el gobernador fue a consultar el Secretario Herter, hace algunos meses, sobre el impacto de la nueva política tarifaria en la Industralización de Puerto Rico. El comunicado

003048

oficial de la Oficina de Prensa en Palacio anunció que iba a negociar la transferencia de unos terrenos Federales al Estado Libre Asociado.

Cuando el regreso de Europa en el 1962, el Sr. Muñoz Marín siguió de Nueva York a Washington llamado por el Presidente Kennedy para recibir las instrucciones de solicitar la celebración de un plebiscito sobre status políticos en la isla la Fortaleza, indicó que el gobernador esta en Washington visitando viejas amistades. Ahora la Oficina de Prensa del gobernador a anunciado que la abrupto viaje del Sr. Muñoz Marín se debe a que fue invitado a una recepción en Casa Blanca, en Honor del Presidente Orlichi de Costa Rica. Cual es independientemente del rutinario comunicado oficial la razón que impulso a Muñoz Marín a salir disparado para Washington a penas sin haber desmantelado el equipaje que traía de su anterior viaje. Como en tantas otras ocasiones pasadas a habido un acontecimiento importante para Puerto Rico y Muñoz a tenido que viajar a Washington a consultas oficiales.

El acontecimiento sin lugar a dudas la decisión tomado por el grupo de trabajo del comité anticolonial de Las Naciones Unidas el miércoles pasados y que fue anunciado por nosotros a la Prensa simultaneamente en Las Naciones Unidas y en San Juan, el jueves, 25 de junio por la tarde. El acuerdo, en apariencia es insignificante, ni si quiera menciona a Puerto Rico por su nombre se trata de una nueva resolución tomada por un subcomite establecido una mera formula mediante la cual se habra de terminar la elaboración de la lista de territorios coloniales a ser considerados por el comité encargado de instrumentar la declaración [illegible] de pueblos y paises coloniales.

EXAMINADO
ABRAHAN DIAZ GONZALEZ
ANGEL MANUEL MARTIN
COMISIONADOS

003049

El informe oficial del grupo de trabajo fechado el 25 de junio es tan lacónico e inespresivo como casi todos los documentos diplomáticos. Quien no este compenetrado de las interioridades de forcejeo de 3 años que ha habido en este comité con relación al caso de Puerto Rico pasaría por alto la gran importancia que para nosotros tiene la decisión. El documento, solamente dice lo pertinente lo siguiente:

El grupo de trabajo examinó la cuestión de la preparación de la lista de todos los demás territorios que no han alcanzado aún su independencia mencionado en el párrafo quinto de la declaración que figura en la resolución quince, catorce romanos quince de la Asamblea General. El grupo de trabajo inició el examen de dicho tema y decidió continuar el debate al respecto, después que el comité especial vuelva a reunirse en septiembre. Termina la cita .....

Por no estar al tanto o no quiere estarlo de lo que verdaderamente acordó el grupo de trabajo con relación a la nueva lista, agencia noticiosa como Prensa Asociada trasmitieron el jueves un despacho desde la O.N.U. que es totalmente contrario a lo que en efecto ocurrió. El cable de A.B. publicado en El DIA y el SAN JUAN STAR aquí, tiene el siguiente livicito:

La esperanza de los [illegible]puertorriqueños para presentar otras reclamaciones a las Naciones Unidas, recibieron otro golpe ayer aquí. Termina la cita .....

EXAMINADO
ABRAHAM DIAZ
ANGEL MANUEL MARTIN
COMISIONADOS

003050

El golpe consiste segun el parrafo segundo del parte en que el grupo de trabajo acordó de aplasar hasta septiembre la consideración de anexar nuevos territorios a la lista con que ellos tienen que ver. La Agencia Prensa Unida Internacional, no estuvo tan despistada como la Prensa Asociada. Admitió en su despacho publicado en el "EL MUNDO" bajo el título Comité O.N.U. veran status políticos isla en septiembre que el acuerdo es favorable para los independentistas puertorriqueños, pero aún el informe Puig no ofrece un cuadro verídico de la verdadera

situación para Puerto Rico en el acuerdo tomado. El State Department en Washington no esta, ni tan despistado como Prensa Asociada, ni siquiera tan indiferente como Prensa Unida en cuanto a la significación de la medida adoptada, ellos saben que ese acuerdo tendrá una bola larga, bien larga en lo que respecta la ventilación del caso colonial de Puerto Rico, como problema internacional. Por eso ordenaron la inmediata salida de Muñoz Marín hacia Washington allá están nuevamente como tantas otras veces en nuestra historia cocinado a tras tienda del pueblo puertorriqueño alguna nueva maniobra de orden neo colonial para hacer ver que esta resolviendo el status político de nuestra patria. Y es compatriotas que el organismo anticolonial de Las Naciones Unidas a caba de reabrir para Puerto Rico las puertas del gran foro internacional, luego de once largo años en que nos estuvo velado acudir a el. Esa es la importancia del acuerdo. No es nada mas que eso, pero nada menos que eso. Por fin después de cuatro años de forcejeo por parte del independentismo boricua, Las Naciones Unidas empiezan abrirnos su amplia puerta para que allí, ante el mundo entero por juez, sentemos a Estados Unidos en el banquillo de los acusados y dilucidemos nuestra querella contra los dominadores de esta Patria.

En 1953 Estados Unidos logró mediante la aprobación de una resolución obtenida a través del fraude la presión y la entriga, que Las Naciones Unidas aprobará un dictámen mediante el cual se determinaba que Puerto Rico habia dejado de ser territorio no autonomo. De esa forma Estados Unidos sacó a Puerto Rico del enjuciamiento internacional a que estaban sometidos todas las colonias del Mundo. Fue un acuerdo obtenido según asegura el estudioso del derecho internacional Dr. Jorge Morales Jordán, mediante la presión y la entriga diplomática y al margen de toda consideración

EXAMINADO
ABRAHAM MARTINEZ
ANGEL MANUEL MARTIN
COMISIONADOS

jurídica. El acuerdo obtuvo solamente una mayoría de tres o cuatro votos al ser aprobado por la cuarta comisión de la O.N.U. y pudo ser posible, debido a que en aquel entonces Las Naciones Unidas eran controladas casi absulutamente por los Estados Unidos.

Recuerdese que solamente 60 paises pertenecian entonces a Las Naciones Unidas. Mientras que hoy 114 naciones integran la Nación Internacional. A través de los años desde 1953 en adelante Estados Unidos pudo despacharse con la cuchar grande en relación con Puerto Rico porque el nuestro era ya un caso ajeno al injuiciamiento internacional y bastaba con que Estados Unidos controlaba a los políticos de oficio que le sirven de agente a su regimen colonial en Puerto Rico para mantener aquí paz y en el cielo gloria en lo que respecta a las relaciones con nuestro país.

Pero 1960 ocurrió un importante acontecimiento que ha de tener repercuciones a través de los años en lo que respecta a la lucha de independencia de Puerto Rico y de todos los pueblos de la tierra. Cuando se inició la Asamblea General de Las Naciones en 1960, se propuso por el Primer Ministro de la Unión Soviética Nikita Kruschev la inclusión del colonialismo en el mundo como tema principal de aquella Asamblea General. Y en la exposición que hizo el Premier Soviético fundamentando su petición mencionó 86 territorios coloniales que todavía estaban sujeto a coyundas extranjeras en el mundo incluyendo en esa lista el nombre de Puerto Rico. Independiente de cual es la posición que represenga la Unión Soviética y el Primer Ministro Kruschev en el mundo de hoy, había dicho una gran verdad cuando dijo que Puerto Rico era uno de los territorios coloniales del mundo y por eso inmediatamente el Movimiento Pro Independencia asi lo hizo constar en cable de

EXAMINADO
ABRAHAN DIAZ GONZALEZ
MANUEL MARTIN
COMISIONADO

felicitación al gobernante Soviético. Desde entonces hasta acá dicho sea de paso el San Benito de comunistas se nos a querido echar encima entre otras razones, por esa de que prestos estuvimos como lo estamos siempre agradecer a cualquiera que en cualquier rincón del mundo o desde cualquier posición este presto a defender el derecho de Puerto Rico a su plena soberanía.

Fuimos a Las Naciones Unidas en 1960, sabiendo que estaba incluído en eltemario de esa Asamblea la discusión del problema colonial del mundo y allí nos encontramos con la enorme barrera que representaba la resolución de 1953. Después de consultas con varios delegados de diversos países, nos dimo cuenta que aquella resolución estadunidense aprobado por la O.N.U. 1953, había cerrado las puertas para la discusión del caso puertorriqueño en todo lo que se referia al problema colonial y por eso empezamos a buscar la manera de abrir esa puerta que se nos había cerrado. Asi fue que en consulta con delegados de países amigos pudimos obtener la seguridad de que en la resolución que abria de representarse se le daria cabida por los términos de la misma al caso de Puerto Rico, junto a los demás casos coloniales del mundo. A tales efecto empezamos por conseguir que países amigos mencionaran a Puerto Rico en el debate general, se hacia dificil la sola mención decían algunos amigos por Estados Unidos levantaria la cuestión de orden inmediatamente basándose en el nombre de Puerto Rico no podía considerarse cuando se habla de coloniaje a la luz de la resolución del 1953. El primero en hacerlo fue el caballero Cubano Raúl Roja, que en trascendental discurso pronunciado ante la Asamblea General hizo la denuncia completa del caso puertorriqueño en noviembre de 1960.

003053

Estados Unidos no levanto al cuestión de orden porque, temió que levantar esa cuestión fuese declarada sin lugar por la presidencia en manos de un país ante de la independencia y

que si apelaba a la asamblea, la asamblea sostuviera la presidencia y asi se empezó a hablar de Puerto Rico por unos y otros. Finalmente luego de haberse mencionado a Puerto Rico en el largo debate se aprobó una resolución en la que especificamente se declara que deben tranferirse los poderes a los pueblos de los países coloniales, no solo en los territorios no autonomo y territorio en fideicomiso si no en todos los demás territorios. No importa la clasificación que tengan que aún no haya alcanzado la independencia. Establecido el ambito de la resolución del 1970 en esos amplios margenes, cubria necesariamente en caso puertorriqueño. Tanto así que el delegado Norteamericano se opuso a esa parte de la resolución. Trató de eliminar esa parte de la resolución y no habiendo triunfado en su empeño Estados Unidos, fue uno de los siete solitarios países que se abstuvieron del privilejio de votar favorablemente la histórica declaración por la independencia de pueblos y países coloniales, aprobada por la O.N.U. en 1960. Aprobada esa declaración en 1961 se vuelve a incluir en la agenda de la asamblea la cuestión del colonialismo. El Movimiento Pro Independencia vuelve a Las Naciones Unidas, delegados nuestros vuelven a tocar a las puertas de países amigos para recabar solidaridad y apoyo en la causa de la independencia de Puerto Rico. Nos acompañan en estos viajes frecuentes a Las Naciones Unidas el Secretario de Relaciones Exteriores Gabriel Vicente Maura que en el curso de estos cuatro años a hecho mas de treinta de estos viajes a Nueva York.

El Lic. Vicente Geigel Polanco una de las mentes juridicas mas preclara de nuestro país, que en diversos viajes a Las Naciones Unidas acompañando a nuestra delegación, le ha expuesto con brillantes extraordinarios los aspecto juridicos del problema a delegados de diversos países del mundo que nos han recibido en nuestro empeño de recabar solidaridad. Volvimos en el 1961, sabiendo que

EXAMINADO
ABRAHAM DIAZ GONZALEZ
ANGEL MANUEL MARTIN
COMISIONADOS

003054

Estados Unidos iba a tratar de eliminar, el aspecto positivo de la resolución del año anterior en lo que se refiere a las cuestiones concretas que iban a determinarse allí para la liquidación del colonialismo. En efecto, allí se propuso en 1961 crear un comité especial que se encargara de investigar todos los casos de ayende arribara a la independencia y la plena soberanía. Estados Unidos se opuso tenazmente a que el comité que se creara tuviera jurisdicción, sobre otros territorios que no fueran los descalificado como no autonomo y en fideicomiso el propósito era obvio dejar al margen de la jurisdicción del comité el caso candente de Puerto Rico. No obstante nosotros logramos que volviera hablarse de Puerto Rico en esa Asamblea General y especificamente el delegado de Ceilan volvió a hablar de Puerto Rico y propuso especificamente que se re-estudiara el caso de Puerto Rico, haber si había sido mal resultado en 1953 y al aprobarse la resolución creando el comité de los diecisiete como originalmente estaba integrado el comité para la instrumentación de la declaración de independencia de pueblos y países coloniales. Especificamente se hizó claro que ese comité tendría jurisdicción en los casos de todos los territorios que no hayan alcanzado aún la independencia. De esa manera manteniendo el principio de que el caso de Puerto Rico estaba bajo la jurisdicción del comité que investigaria el colonialismo en el mundo. Comienza en marzo de 1962, el comité de diecisiete substrabajo. El 1ro. de marzo de ese año del 1962, antes de celebrarce la primera cesión de trabajo del comité anticolonial se radica en la Secretaria la primera petición que organización o pueblo alguno dirijiera ese comité en el planeta entero que fue la petición del Movimiento Pro Independencia de Puerto Rico, en que se concretaban en tres solicitudes especifica.

1. - Que se nos considera una audiencia para ampliar los planteamientos que en la solicitud se hacia en que se acusaba a

EXAMINADO
ABRAHAM DIAZ
ANGEL MANUEL MARTIN
COMISIONADOS

Estados Unidos de mantener a Puerto Rico en Estado de completo coloniaje.

2. - Que el comité efectuara una visita a Puerto Rico y escuchara el auténtico clamor del pueblo puertorriqueño por la liquidación del colonialismo y finalmente que ese comité requiriera al Gobierno de Estados Unidos que mientras que el comité investigaba el caso nuestro se abstuviera en absoluto de tomar medida represiva alguna a través de sus agencias instrumentalidades incluyendo la del Gobierno Colonial de Puerto Rico, contra los millares de patriótas que respaldaban ese pronunciamiento nuestro y asi lo hacian constar con sus firmas. A la petición se unieron decenas de miles de firmas de puertorriqueños de todos sectores del país. (El profesor Universitario y hoy Representante a la Cámara Severo Colbert que últimamente se a estado quejando de que Combas Guerras quiere ponerle encima el I.N.R.I. de ser independentista, fue unos de los millares de compatriotas que con sus firmas respaldaran nuestra petición.)

Al establecerse los trabajos de la Comisión de diecisiete Estados Unidos inicia un doble juego como tactica frente a la inminencia de enfrentarse a una nueva dilucidación al caso colonial de Puerto Rico. El doble juego consiste por un lado en conseguir que la comisión de anticolonial dilate la dilucidación de la tercera lista que es la de los territorios que aún no han alcanzado la independencia en la que cae Puerto Rico irremediablemente. Y por otro lado ir realizando algún tipo de maniobra interna en Puerto Rico para ir dando la impresión al comité de Las Naciones Unidas y al mundo entero de que esta en progreso de resolver el problema colonial de nuestro país.

De ahí que ABRAHAM DIAZ GONZALEZ
ANGEL MANUEL MARTIN Muñoz en 1962 a su regreso de Europa
COMISIONADOS
a Washington para [illegible] que iniciara un procedimiento para

realizar un plebiscito en Puerto Rico. De ahí que enviaran al hoy Presidente Johnson entonces Vice presidente como invitado a la celebración de las fiestas del Estado Libre Asociado el 25 de julio en el año 1962 a leer la comunicación famosa del Extinto Presidente Kennedy donde le decia Muñoz Marín que había que resolver el problema de Puerto Rico mediante una consulta plebiscitaria. Se inició todo aquel proceso del fraudalento plebiscito que culminó en el mas estrepitoso fracaso que conjuntamente hayan recibido en Puerto Rico el imperialismo de Norteamericanos y sus agentes coloniales en nuestra patria el gobierno de Muñoz Marín.

Como fracasó estrepitosamente aquella maniobra iniciaron otra nueva maniobra que culminó en la aprobación de la Ley que establecia la comisión para el estudio del status político de Puerto Rico. A través de todo el proceso en que se fue plasmando esta nueva y decadente maniobra de la comisión del status. El Movimiento Pro Independencia mantuvo informada a Las Naciones Unidas de todo los pasos que se iban dando por los Estados Unidos para ir engañando la opinión pública internacional. De los Alcances que tenía cada una de las medida que se iban tomando. Del significado que tenía la creación de la comisión del estudio del status, de como se pretendía de esa manera evitar la dilucidación del caso colonial de Puerto Rico por el comité de Las Naciones Unidas.

Hicimos ese planteamento en decenas y decenas de comunicaciones escritas que se le han circulado a los miembros del comité especial anticolonial de Las Naciones Unidas por nuestra delegación y permítanme que dicho sea de paso desde hace tres años existe en la ciudad de Nueva York a cargo del Profesor José Antonio González y González y la cual está encargado por el Movimiento Pro Independencia de mantener un diario contacto con el

ABRAHAN DIAZ GONZALEZ
COMISIONADOS

003057

comité anticolonial de Las Naciones Unidas personalmente, a través de comunicaciones, mediante la circulación de repoducciones de la Prensa de Puerto Rico, de declaraciones públicas que aquí se hacen, de comunicados diversos sobre todo lo que esta ocurriendo en el orden interno que afecta el planteamiento del caso puertorriqueño en Las Naciones.

Así cuando se llega a concretar la existencia de la comisión de estudios del status, ya hay toda una preparación previa en Las Naciones Unidas para que nuestros amigos supieran cual es el alcance de toda la maniobra y entonces el Movimiento Pro Independencia inicia una gestión para acabar de descubrir ante el mundo entero el carácter fraudulento de la maniobra de la comisión del status. Esa gestión se realiza felizmente el 9 de junio de 1964 en Washington, cuando en el mismo preciso instante en que el Presidente Johnson, el Gobernador Muñoz Marín y los miembros de la comisión de status se reunían en el Salón del Gabinete de la Casa Blanca. En toda una ceremonia preparada con gran parafernalia para publicidad internacional a iniciar los trabajos de la mencionada comisión del status en esos mismos instante delegados llegados de Puerto Rico de cuatro organizaciones patrióticas, denunciaban con un piquete frente a la Casa Blanca, ante el mundo entero la conjura que presenta esa fraudulenta comisión del status creada por el Congreso de Estados Unidos.

Delegados de la Cruzada Patriótica Cristiana, de la Acción Patriótica Unitaria, de la Federación Universitaria Pro Independencia y del Movimiento Pro Independencia estuvimos piqueteando la comisión del status. El piquete repercutio en todos los ambitos del planeta. Radio y la Prensa de los países de Africa, de Asia, de Europa y de América dieron cuenta de que en el preciso momento en que se iniciaba la llamada Comisión Estudios de Status politico, los independentistas puertorriqueños la

EXAMINADO
ARMANDO DIAZ GONZALEZ
ANGEL MANUEL MARTIN
COMISIONADOS

denunciaban ante el mundo como un fraude, como una acción dilatoria de Estados Unidos para impedir la dilucidadición de nuestro caso por el comité anticolonial de O.N.U.

Fuimos entonces a Las Naciones Unidas al día siguiente y nos entrevistamos con el Jefe de la Comisión anticolonial el Embajador Demali Sori Coulibali que nos recibió en el salón Indonesio de la Sede de Las Naciones Unidas en la tarde del 10 de junio. Allí le volvimos a exponer personalmente nuestra contención de lo que representaba la Comisión de Estudios de Status Políticos y el Embajador Demali nos aceptó que el criterio prevaleciente entre las fuerzas anticoloniales que denominan ese comité era al efecto de que esa Comisión de Estudios del Status, no podía impedir que Las Naciones Unidas dilucidaran el caso de Puerto Rico y que ellos abrian de tomar una decisión en el curso de los próximos días que garantisarian que ventualmente se discutirian el caso de Puerto Rico por Las Naciones Unidas. Confiados en la promesa que nos hizo el Sr. Coulibali regresamos a Puerto Rico y la promesa a sido cumplida y confirmada la noticia que dimos al país a nuestro regreso de Estados Unidos de que el comité anticolonial va a incluir el caso de Puerto Rico.

La mecânica mediante al cual se garantiza esa inclusión es un poco complicada porque complicado ha sido todo el proceso de entriga diplomática por el que Estados Unidos ha tratado evitar que se lleve a cabo esto. Estados Unidos ante la impotencia una y otra vez demostrada para evitar la dilucidación del caso puertorriqueño en su día, llevó a tratar de chantajear a los países integrante del comité de veinticuatro amenazando con que si incluían el caso colonial de Puerto Rico, ellos levantarian el caso de algunas de la provincia de la India que ellos elegan son colonias de la India o de alguna de la República que

ABRAHAM DIAZ GONZALEZ
ANGEL MANUEL MARTIN
COMISIONADOS

entegran la Unión de República Socialista Soviética que ellos alegan son colonias Soviética.

Como nosotros alegamos que el caso de Puerto Rico debe incluirse porque no ha alcanzado la independencia, Estados Unidos alegaba entonces que tras bastidores que así también ellos pediría que se incluyeran Lituania una de las Repúblicas de la Unión Soviética porque tampoco ha alcanzado la independencia y que a.... solicitarian que se incluyeran determinados cantares de la India, donde hay poblaciones minoritaria porque tampoco han alcanzado la independencia.

Luego el comité de Las Naciones Unidas se enfrentaba a la necesidad de buscar un punto de referencia en el cual estuviecen incluída las colonias como Puerto Rico que habian hecho solicitudes de inclusión, como Martinica, que también Francia alega que no es colonia, pero que no permitiera que entrara a discutirse casos frívolo que solamente redundarian trasplantar la guerra fria al ceno al comité anticolonial de Las Naciones Unidas. Y es entonces consibe el comité la formula acordada en la reunión del miércoles pasado en la que hacen referencia a la primera lista de colonias que aprobó Las Naciones Unida en 1946 en su primera Asamblea General la resolución número 66 de aquella asamblea aprobó una lista de las colonias que habían en el mundo entero. En esa lista está Puerto Rico, está Surinam y está Martinica, pero claro esta no están los cantones de la India, no esta Lituania, ni ninguna de las Repúblicas Soviéticas, porque en esa lista los que estaban eran las colonias que existían en el 1946 clara y diáfanamente tal como fue acordado por las Naciones Unidas en su primera Sesión y entonces el Comité ahora lo que hace es que instruye al Secretario General Uthan a que de aquella lista del 1946

EXAMINADO
ANGEL MANUEL MARTIN
INTERPRETE JURADO

donde esta Puerto Rico excluya todos los países o territorios que desde entonce aca han alcanzado la independencia y todos los que no queden excluído porque no han alcanzado la independencia según conste de que haya obtenido sitio en Las Naciones Unidas quedaran incluído en la lista de territorio objeto de examen por el Comité anticolonial de Las Naciones Unidas y como Puerto Rico no tiene sitio en Las Naciones Unidas, ni ha habido resolución alguna de Las Naciones Unidas que conociendo que han alcanzado la independencia es evidente que queda incluído automáticamente el caso de Puerto Rico en la discución del comité anticolonial de Las Naciones Unidas. Ese es el alcance de extraordinaria significación que tiene el acuerdo tomado del comité anticolonial el miércoles pasado para lucha de independencia de Puerto Rico. ¿Que significa que nosotros hallamos logrado que Las Naciones Unidas vuelvan a dislucidar el caso de Puerto Rico? No significa hagamos lo bien claro que Las Naciones Unidas va a decretar la independencia de Puerto Rico. Las Naciones Unidas no tienen en sus manos la autoridad para decretar la independencia para Puerto Rico.

Lo que significa esto es que Estados Unidos va a estar sujeto a un enjuiciamiento que hace sobre el caso de Puerto Rico el más alto tribunal moral de la humanidad que es Las Naciones Unidas; claro está Portugal ha estado sujeto a ese enjuiciamiento y Las Naciones Unidas ha probado resoluciones condenando a Portugal, por los abusos que comete en Langola y en Monzambique y Portugal ha optado por desacatar por completo el dictamen de Las Naciones Unidas y la condena de Las Naciones Unidas. Estados Unidos podría optar por hacer lo mismo, desacatar por completo el dictamen de Las Naciones Unidas cuando ella se produzca ese dictámen. Pero no es lo mismo Portugal que Estados Unidos. Portugal es un imperio decadente que no tiene ningún empeño en presentarse ante el mundo como líder de la democracia, ni presentarse ante el mundo

EXAMINADO
ANGEL MANUEL MARTIN
COMISIONADOS

como nación liberal que respeta la auto determinación y el principio de las nacionalidades. Estados Unidos es un poderoso imperio que se debate con la Unión Soviética el equilibrio de poder del mundo y que pretende presentarse ante los pueblos de Africa y de Asia y de La América Latina como líder de la democracia y como nación liberal que entiende el sentido de la independencia y lo que significa el respeto al principio de las nacionalidades. De ahí que cuando Estados Unidos se vea precisado a tomar una determinación específica en el caso de Puerto Rico o desacatar por completo el dictámen de Las Naciones Unidas, nosotros tenemos la firme convicción de que Estados Unidos optará por tomar esa determinación en el caso de Puerto Rico reconociendo la plena soberanía de nuestro pueblo. Aún cuando eso va a ir en contra de los intereses de los grandes monopolios y de los militantes que han estado constantemente impidiendo el reconocimiento de esa independencia y que son las fuerzas que nosotros llamamos el imperialismo norteamericano. Será ese el preciso instante en que realice profesía Hostociana, dictada por el maestro Hostos 1900 de que llegaría el momento en que un acontecimiento internacional, obligaría a Estados Unidos a escuchar el reclamo de Puerto Rico. Ese momento empieza a llegar ahora. Se le presenta al pueblo de Puerto Rico la coyuntura histórica profetizada por Hostos, dependencia de que el pueblo puertorriqueño y su liderato nacional sepan aprovechar esa coyuntura histórica.

A las Naciones Unidas debe concurrir todo cuanto sea representativo de los diversos sectores del pueblo.

Convergiendo en el reclamo unánime de que a Puerto Rico se le reconozca la plenitud de la soberanía que no es otra cosa que reclamar el derecho de nuestro pueblo a la libre determinación y eso solo está garantizado en la independencia. Hechemos por tierra todas las ilusiones que en el curso de años de frustración

EXAMINADO
ABRAHAN DIAZ GONZALEZ
COMISIONADO

se han estado levantando en nuestro país como la del Estado Libre Asociado y obtendremos en esta coyuntura histórica el derecho que Puerto Rico necesita para enfrentarse a sus graves problemas nacionales.

Tememos que no haya ese espíritu nacional en los líderes del Puerto Rico Oficial, por eso empezamos diciendo que el gobernador de la colonia probablemente en estos instantes esté en Washington planeando con sus superiores una nueva estrategema. Una nueva maniobra para frustrarle ese instante al pueblo puertorriqueño, para evitar que el pueblo puertorriqueño pueda aprovecharse del minuto histórico que la providencia se brinda para obtener la plenitud o su soberanía y no dudo que el 4 de julio o el 25 de julio Luis Muñoz Marín vuelva con alguna nueva protesta. Que no será si no una nueva manera de intentar de evitar la independencia, pero estoy seguro de igual manera que el pueblo puertorriqueño apoyado como lo va a estar ahora por la fuerza progresista del mundo que impulsa el programa de descolonización de Las Naciones Unidas le pondrá un pare difinitivo a las nuevas intentonas de frustrar la soberanía que se presente en su contra y sabrá aprovechar la oportunidad que le presenta la historia de llegar a la independencia y a la plenitud de la soberanía con el apoyo de todas las fuerzas anticoloniales del mundo. Ese es el sentido de la huelga electoral, una llamada a todo el pueblo puertorriqueño a formar fila por una protesta cívica, por encima de banderías y de partidarismo en reclamo de la soberanía. Ahora que tenemos y como habremos de tener un futuro cercano el apoyo

ABRAHAM DIAZ GONZALEZ
ANGEL MANUEL MARTIN
COMISIONADOS

abierto de Las Naciones Unidas y con ella del mundo la huelga electoral es el instrumento que habrá de poner el broche definitivo que cierre la historia colonial de cuatrocientos sesenta y tantos años de nuestro país.

Este es el momento, despierta boricua, defiende lo tuyo.

EXAMINADO
ABRAHAM DIAZ GONZALEZ
ANGEL MANUEL MARTIN
COMISIONADOS

ESTADO LIBRE ASOCIADO DE PUERTO RICO
POLICIA DE PUERTO RICO

OFICINA DE INTELIGENCIA

29 de junio 64
fecha

[X] EL MUNDO

[ ] EL IMPARCIAL

[ ] DIARIO N.Y.

[ ] NEW YORK TIME

[X] SAN JUAN STAR

[ ] EL DIA

[ ] EL CARIBE R.D.

7008

(Parafel Lic. Juan Mari Brás)

Considero decididamente que nuestro compatriota Luis Muñoz Marín es el líder político más honrado, más sincero y más patriota que existe actualmente en nuestra Isla.

Esta misma opinión tiene la inmensa mayoría del electorado, incluyendo a algunos electores adversarios que por una u otra razón no militan en el PPD.

Ahora bien, si usted me convence con hechos reales de que nuestro líder Muñoz Marín es un independentista encubierto, yo me comprometo con usted y con toda la ciudadanía a desligarme automáticamente del Partido Popular Democratico y tomar la decisión de no depositar más mi voto en las urnas de mi país por lo que me resta de vida.

Félix Santiago Rivera
Barrio Candelaria
Toa Baja

EXAMINADO
ABRAHAM DIAZ GONZALEZ
ANGEL MANUEL MARTIN
COMISIONADOS

OFICINA DE INTELIGENCIA

CONFIDENCIAL 1 de julio de 1964

INFORME DE CONFIDENTE F-4

7006

El domingo 28 de junio y como a las 11:30 A.M. llegaron a casa Juan A. Corretjer (C-70), David Diaz (C-14)y José Marcano (C-27518) en la guagua de Milton Urbina. Ya yo tenia escrito algo y se empezó enseguida, José Marcano a preparar el estarsido (Stencil) para pasarlo. Se cambió el nombre de "La Verdad" por "La Colmena", a ideas mias, pues este si era un ejemplo de trabajo colectivo. Corretjer me dijo que siguiera trabajando yo solo aca y si acaso los muchachos de Frontón querian ayudar que lo hicieran, pero que no les pusiera mucho interes o sea que no los forzara a seguir trabajando que lo hicieran ellos si les venia en gana. Corretjer cree que la influencia de Juan Arturo Nuñez Reynes (C-28214) es la que ha podrido a los muchachos de Frontón.

De esta hoja José Marcano se llevó como 200 para repartir en la Universidad. Quedamos en que yo seguiria trabajando y que nos escribiriamos y visitariamos cuando fuere necesario. Corretjer me habló de lo impenetrable que estaba la Liga Socialista con la gente que estaba actualmente. Que ahora habia menos vigilancia en contra de ellos aunque ultimamente bastante, ya que un estúpido fué a poner una bomba a la Sears. No me [illegible] solamente un estúpido, pero al parecer sabe quien fué.

EXAMINADO
ABRAHAN DIAZ GONZALEZ
ANGEL MANUEL [illegible]
COMISIONADOS

Se fueron a las 4:30 P.M. 003066

Martes 30 y como a las [illegible] P.M. llegó a casa la esposa principal de Sammy Luisky (Samuel Luquis C-29359).- Venia a buscarme para fiarlo. Le hizo un disparo a uno y esta acusado de atentado a la vida, infracción 6 y 8 de armas y acometimiento y agresión grave. Le dije que yo no podia fiar a nadie, pues no tenia ninguna propiedad a nombre mio. Le di $5.00 dolares pues estaba mal para moverse y la

Cont.....

mande donde Blanca Marchand o donde Mari Bras que estos si no lo hacian le conseguian fiadores enseguida. El arma no la ocuparon, el 38 Detective Special y me dijo que un vecino allí, a un viejito que arregla revolveres y vende balas, Sammy se lo habia dado y este lo hechó en un saco junto a algunos mas que tenia en la casa y se lo llevó para manatí. Me dijo tambien que el revolver no tenia balas ya que Sammy las habia votado disparando por allí pero que este Señor le habia vendido cinco momentos antes o sea cuando vino a buscar el revolver para hacerle el disparo al otro no tenia balas y fué inmediatamente donde el Sr. y le compró cinco. Le dije que ese revolver era mio, que me lo asegurara, pues dentro de dos semanas pasaria a recogerlo. Quedé en eso.

F-4

Distribución:

(1) L.S.P. 4-29
(2) Confidente F-4
(5) Mencionados con carpeta
(1) Boletin

Desglose hecho por:

Jorge L. Colón
Policía #3227

EXAMINADO
ABRAHAN DIAZ GONZALEZ
ANGEL MANUEL MARTIN
COMISIONADOS

003067

7008

DIVISION DE INTELIGENCIA

ONFIDENCIAL
I-spl

17 de noviembre de 1964

DESGLOSE DEL DOCUMENTO 4-4M104 (7)

Memorándum DIAS-SC/629, fechado el 29 de junio de 1964. Suscrito por el Tnte. Rafael Rivera Rosario, Comandante de la División de Inteligencia, Area Sur. Relacionado con el mítin celebrado en la Plaza Pública de Villalba, el viernes 26 de junio de 1964, y por observación personal de los Agentes: Fidel Santiago 9-1408, y Salvador Santiago #1951.

Fueron identificadas las siguientes personas:

1. Juan Mari Bras-7008
2. Dr. Carlos M. Finch Edwards-28816
3. José Ramón Ríos Viera-12776
4. Andrés González Martes-30452
5. Francisco Vargas Castro-16129
6. David Flores Ortiz-29618
7. Julio Enrique Cintrón Vázquez -30971
8. Román Cortés Hernández-4216
9. Eugenio Gazard Irizarry-31008
10. Angel Pacheco Alvarado-12402
11. Celso Méndez Chamorro-5419
12. Luis A. Santiago Reyes-28583
13. Felipe Lespier Arroyo-28806
14. Confesor Morales Maldonado-24732
15. Jesús Morales Maldonado-30815
16. Arnaldo Iglesias-24324
17. José Miguel García-NR
18. Rosenda Christian Rodríguez c/p "Rosa"-30749
19. Margarita García Quiñones-30448
20. Enriqueta Dorca Orlandi de Ríos c/p "Henrrieta"-12879
21. Eugenio Lora Vargas c/p "Ceño"-NR
22. Estebán Díaz-NR

003068

Los oradores 16 fueron: 1. Henrietta Orlandi de Ríos (maestra de ceremonias), 2. Francisco Vargas, 3. Andrés González Marte, 4. Lcdo. Juan Mari Bras, 5. Luis Antonio Santiago Reyes (cantó la canción patriótica "Patria Soberana".

Ramón Dines Rosa

SGTO. RAMON GINES ROSA

OFICINA DE INTELIGENCIA

CONFIDENCIAL
OI/pof.

26 de junio de 1964

7008

Memorándum a : Jefe, Oficina Inteligencia

Asunto : Reunión en Club del M.P.I., en Ave. Fernández Juncos #1016, de Santurce, P. R.

Durante la Ronda del 25 al 26 de junio, estuvieron reunidas en dicho club, las siguientes personas:

1. JUAN MARI BRAS - #7008
2. NORMAN PIETRI CASTELLON - #20669
3. PEDRO JULIO BAIGES CHAPEL - #26562
4. MARCOS RODRIGUEZ FREESE - #27518
5. ERASMO VANDO - #5294
6. BENJAMIN ORTIZ BELAVAL - #22862
7. RAMON ARBONA MARTINEZ - #26171
8. MANUEL ALVAREZ QUIÑONES #11921
9. ALBERTO PEREZ PEREZ - #31071

Había algunos más, pero estaban sentados en el interior del club y no pudimos verlos.

Los únicos vehículos que vimos fueron:

1) 784-024 - de Juan Mari Bras
2) 846-055 - de Manuel Alvarez Quiñones
3) 817-379 - de Benjamín Ortíz Belaval

Nota: - La mayor parte de estos individuos demostraban estar tomando algunas bebidas, pues se veían con vasos en las manos.

(Fdo.) Regino Fermaint
Sargento.

EXAMINADO
ABRAHAN DIAZ GONZALEZ
ANGEL MANUEL MARTIN
COMISIONADOS

DISTRIBUCION:
(1) M.P.I. 4-4
(9) Mencionados

Ramón Ginés Rosa
Sargento.

003069

Transcrito en : 11-9-64.

OFICINA DE INTELIGENCIA

CONFIDENCIAL 30 de junio de 1964

7008

INFORME DE CONFIDENTE M.P.I.-7

El pasado viernes 26 de junio de 1964 y a las 8:30 P.M. y en los salones del M.P.I. se celebró otra reunión mas del Movimiento Pro Independencia de la Misión de Arecibo, la cual finalizó a las 10:00 PM. Estuvieron presentes en dicha reunión las siguientes personas:

1- Francisco Lorenzo Ruiz	C-3306
2- Hector M. Roman Olmo	C-30139
3- Justo Rivera Pérez	C-30686
4- Andres Negrón Cardee	C-2797
5- Manuel Otero Martínez	C-3318
6- Juan F. Legarreta	C-30590
7- Jaime Rivera Urdaz	C-399
8- Dionicio Torres Rivas	C-30109
9- Miguel González Plumey	C-28423

Se acordó conseguir el dia siguiente, sábado, que José Joaquín Rivera le grabara en su grabadora unos avisos con el propósito de pasarlos al pueblo y que escuchen el mitin que se retrasmitirá el lunes 29 a la 9:00. Se acordó tambien que se colocarian unos altoparlantes en la plaza pública para retrasmitir tambien dicho mitin.

El Sr. Andrés Negrón Cardee informó acerca del trabajo realizado en Barceloneta, los dias miercoles y viernes de esa misma semana con respecto al mitin que se llevaria a cabo en ese pueblo. Informó este que Manuel Otero y él fueron y arreglaron todo con el alcalde. Fueron el sábado por la mañana a dar una vuelta y a anunciar el mitin por los campos de Barceloneta.

EXAMINADO
ABRAHAM DIAZ GONZALEZ
ANGEL MANUEL MARTIN
COMISIONADO

003070

Tambien acordaron en esa reunión, localizar a Lafontaine ya que este tiene una grabadora y un equipo de altoparlantes y habia prometido cooperar con este equipo en el mitin de Barceloneta. Lafontaine es de Utuado.

Lunes 29 de junio de 1964 se reunieron en la plaza pública de

Cont.....

Arecibo a escuchar el mitin que presidió Mari Bras (C-7008) desde San Juan y ademas lo grabaron e izaron las banderas de P.R. y la del Movimiento en la plataforma que se encuentra dentro de la plaza pública. Estuvieron presentes allí, pertenecientes al M.P.I., los siguientes:

1-	Andres Negrón	C-2797
2-	Manuel Otero	C-3318
3-	Francisco Lorenzo Ruíz	C-3306
4-	José Ramos Cortés	C-16561
5-	José Joaquin Rivera	C-28364
6-	Dolores Vázquez	C-30136
7-	Hector Román Olmo	C-30139
8-	Ramón Valentin Perez	C-Se investiga
9-	Luis Valentin González	C-29711
10-	Juan F. Legarreta	C-30590
11-	Dionicio Torres Rivas	C-30109
12-	Miguel González Plumey	C-28423
13-	Justo Rivera Pérez	C-30686

Por motivo de enfermedad me fué imposible asistir el pasado martes a la reunión. Informaré próximas actividades.

M.P.I.-7

Distribución:

(1) M.P.I. Arecibo 4-4M5
(2) Confidente M.P.I.-7
(14) Mencionados con carpeta
(1) Boletin

Desglose hecho por:

Jorge L. Collazo
Policía #3227

EXAMINADO
ABRAHAN DIAZ GONZALEZ
ANGEL MANUEL MARTIN
COMISIONADOS

003071

DIVISION DE INTELIGENCIA
AREA OESTE MAYAGUEZ

CONFIDENCIAL
STV/OSIM/#547

Mayaguez, Puerto Rico
30 de junio de 1964

DE : Jefe, División Inteligencia, Int.
Area Oeste, Mayaguez

A : Comandante Area Oeste, Mayaguez

ASUNTO : Reunión celebrada en Lares, por miembros de la F.E.P.I.

1- Tenemos conocimiento de que el día 26 de junio del corriente, miembros de la F.E.P.I. se reunieron en el local del M.P.I., ubicado en la Calle Comercio en Lares. La misma empezó a las 8:00 PM. y terminó a las 10:30 P.M.

2- En la misma se discutió el tema relacionado con la visita que hizo el Lcdo. Juan Mari Bras (C-#7008), ante el Comité de las 24 " en las Naciones Unidas. Además escucharon una serie de discursos grabados pronunciados por: Juan Angel Silén (C-#20671), Carmen Rivera de Alvarado (C-#4700), César Andreu Iglesias (C-#290) y Norman Pietri (c-#20669). Señaló Jorge Luis Nieves, que hay que terminar con el capitalismo yanki pero no especificó en que forma.

3- Asistieron a la misma las siguientes personas:

1. Jorge Luis Nieves (C-5606)
2. Jorge L. Martínez Rodríguez (C-30546)
3. Félix Pagán (C-31101)
4. Rubén Quintana (1 ref.)
5. Rubén Varela Andino (C-31133)
6. Rubén Quiles Pérez (4 refs.)
7. Francisco Moreno Irizarry (C-31239)
8. Francisco Lamourt (4 refs.)
9. Ismael Moreno Irizarry (C-23971)

(fdo.) DET. SANTOS TORO VARGAS 9-3168
Jefe División Inteligencia, Int. MAYAGUEZ

COMANDANCIA AREA OESTE
RC/CAOI/STV/#334

MAYAGUEZ, PUERTO RICO
30 de junio de 1964

Referida al Jefe Oficina Servicios Especiales.

(fdo.)
CAPT. RAFAEL CALERO 5-2555
Comandante Area Oeste, Int. MAYAGUEZ

slt.

DISTRIBUCION:
(1) M.P.I.-LARES 4-[illegible]
(1) FEPI 4-6 (13)
(1) Mencionados con carpetas.
Tarjetas a los demás.

EXAMINADO
ABRAHAN DIAZ GONZALEZ
ANGEL MANUEL MARTIN
COMISIONADOS

1 de octubre de 1964

003072

SGTO. RAMON GINES ROSA

OFICINA DE INTELIGENCIA

CONFIDENCIAL 28 de junio de 1964

INFORME DE CONFIDENTE P-2

ASUNTO	:	INFORME SOBRE ACTIVIDADES SEPARATISTAS
ACTIVIDAD	:	MITIN POR LA "MISION 21 DE MARZO"
FECHA DEL ACTO	:	26 DE JUNIO-DE 1964
SITIO DEL ACTO	:	PLAZA DE RECREO, VILLALBA, P.R.
ASISTENTES	:	200 PERSONAS APROXIMADAMENTE 18 PERTENCIENTES A LA MISION

PERSONAS IDENTIFICADAS:

1-	Juan Mari Bras	C-7008
2-	José Ramón Rios	C-12776
3-	Carlos M. Finch	C-28816
4-	Felipe Lespier	C-28806
5-	Luis A. Santiago	C-28583
6-	Francisco Vargas	C-16129
7-	Román Cortés Hernández	C-4616
8-	Julio Cintrón	C-30971
9-	Andres González Marte	C-30452
10-	David Flores	C-29618
11-	Confesor Morales	C-24732
12-	Celso Méndez Chamorro	C-5419
13-	Eugenio Gazard	C-31008
14-	Rodrigo Medina Molina	C-28823
15-	José Rodriguez Medina	C-27493
16-	Sra. Henrietta de Rios	C-12879
17-	Sra. Margarita Garcia	C-30448
18-	Sra. Rosa Christian De Rivera	C-30749

003073

Actuó de Maestro de Ceremonias la Sra. Rios. Se inició el acto haciendo uso de la palabra el Sr. Francisco Vargas. Este disertó mayormente sobre el tema de "relaciones obreras. Habló constantemente sobre las explotaciones de las grandes corporaciones sobre la clase obrera. Dijo que esta se enriquecian ilegalmente a costa del trabajad . Mencionó el monopolio del jefe de tronquistas Sr. Jimmy Hoffa, sobre las uniones obreras en la isla. Por último dijo censurando al gobernador, que el traidor mas grande que tenia la indepen-

Cont.....

dencia de P.R. era él (Muñoz Marin).

El segundo orador lo fué el Sr. Andres González Marte. Este mas bien dió una exhortación a la juventud allí reunida para que se unieran al movimiento para luchar juntos por la independencia patria. Los exhortó tambien para que se unieran para participar en la huelga electoral.

El siguiente orador lo fué el Sr. David Flores. Disertó acerca de los grandes inversionistas que tratan de estrangular al pais. Habló tambien en relación a las expropiaciones efectuadas en Vieques.

A continuación el Sr. Luis A. Santiago ofreció una composición musical patriótica.

El encargado de clausurar el acto lo fué el orador principal del MPI, Lcdo. Juan Mari Bras. Mientras hacia uso de la palabra, se suscitó un incidente provocando la intervención policiaca. Este incidente fué provocado por dos personas opuestas a las ideologias patrióticas.

El tema que usó el Lcdo. Mari Bras en su discurso, fué la huelga electoral. Dijo que esta habria de ser una actividad viva, a efectuarse en las calle y frente a los colegios. Dijo tambien en su arenga que en este movimiento nadie aspiraba puestos políticos. Que era de todos y para todos. Dijo tambien que el PIP se habia vendido por umas monedas que le regaló el gobierno colonial. Recalcó que el enemigo número uno que tiene el MPI es el PIP y que el gobierno entreguista pretendia entretenerlos para luego ellos (gobierno) continuar con la falsa electoral.

EXAMINADO
ABRAHAN DIAZ GONZALEZ
ANGEL MANUEL
CONDICIONADOS
003071

Resumiendo mas a fondo su discurso, comentó el status político de la isla, la intervención extranjera y la tirantez interna que reina en el gobierno actual. Definió la huelga electoral como la actividad máxima para resolver satisfactoriamente el status político de

Cont.....

Puerto Rico.

Cerró el acto la Sra. Rios exhortando a los allí presentes a organizar una misión en ese pueblo. Se acordó que la misión se organizaría el domingo día 28.

Aun no se comentan actividades subversivas, de surgir estas lo informaré tan pronto me sea posible. Le incluyo carta semanal la cual espero le sea de gran ayuda.

P-2

Distribución:

(1) M.P.I. Ponce 4-4M32
(2) Confidente P-2
(18 Mencionados con carpeta
(1) Boletín

Desglose hecho por:

Jorge L. Collazo
Policía #3227

EXAMINADO
ABRAHAN DIAZ GONZALEZ
ANGEL MANUEL MARTIN
COMISIONADOS

003075

7008

ESTADO LIBRE ASOCIADO DE PUERTO RICO
POLICIA DE PUERTO RICO

OFICINA DE INTELIGENCIA

25 Jubio 64
fecha

☑ EL MUNDO

☑ EL IMPARCIAL

☑ DIARIO N.Y.

☐ NEW YORK TIME

☑ SAN JUAN STAR

☐ EL DIA

☐ EL CARIBE R.D.

De Juan Mari Bras

CARTA ABIERTA A JOSE ARSENIO TORRES

Puedes estar tranquilo. Yo sigo creyendo que Muñoz Marín, al igual que tú, es colonialista. Sé que ambos le tienen pánico a la palabra independencia. Les horroriza el término nacionalismo. Y últimamente, MPI es una sigla que les produce pesadillas.

García Méndez y Combas Guerra tienen en común con Muñoz Marín y contigo el miedo a la independencia. Los cuatro son, en el común denominador de temores que define su conducta política, meras variantes de una sola debilidad. Representan diversas manifestaciones de una época en nuestra vida nacional. Cuando esa época se estudie en perspectiva histórica, se concluirá que su característica esencial fué el miedo. El miedo a la independencia, que es el miedo a la libertad.

Claro que aún dentro de ese círculo vicioso de pensamiento político existen diferencias. Estas diferencias están determinadas por la intensidad del miedo. En el caso de los republicanos, han perdido toda sensibilidad patriótica. Ustedes, los populares, son distintos. Sienten la emoción de la patria, pero ni siquiera se atreven llamarle así por su nombre, patria. Comprenden que Puerto Rico es una nacionalidad, distinta de la norteamericana, pero temen llevar esa conclusión a sus consecuencias políticas. Por eso la evaden en todo momento. Les duele la herida de Vieques, pero callan el dolor por miedo. Quisieran mantener la personalidad puertorriqueña, pero el miedo les lleva a cultivar la ilusión de conciliar ese propósito con la resignación al coloniaje. Por eso se inventan el disfraz del estado libre asociado. Para engañarse ustedes mismos. Como todos los miedosos de este mundo. De ahí que la patria se les haga tan "difícil". ¡Tan sencillo y fácil que es entenderla, amarla y defenderla en su única y simple dimensión.

Por tener ustedes esos atisbos de amor patrio, los Republicanos que ya se insensibilizaron por completo les llaman a ustedes Independentistas encubiertos. Lo que les queda de positivo lo quieren presentar los estadistas como vuestro delito. ¡Y ustedes son tan miedosos que caen en la trampa de los republicanos! En vez de cuestionar la premisa de la acusación estadista, la aceptan, y al aceptarla, les han concedido la mitad de la victoria. Tienen, por tanto, que caer en el ridículo de defenderse de una acusación que debería honrarlos.

Ese complejo de temores en que operan ustedes en el debate político les incapacita para la discusión inteligente. No hay factor más nocivo al buen razonamiento que la emoción del mie-

(Pasa a la página 48)

Carta Abierta A José Arsenio Torres

(Viene de la página 20)

do. Las mentes más privilegiadas —como la tuya— pueden caer en los clisés más burdos. Es lo que te ha pasado cuando sintiéndote aludido, sales a defender la juventud popular de la acusación de estar influída por el MPI. El deseo de distinguirte todo lo más posible de nosotros te lleva a levantar contra el MPI los gastados argumentos de un republicano cualquiera: que estamos contra el voto libre, que pretendemos que las Naciones Unidas dominiguen la independencia de Puerto Rico. Tú sabes más que eso. Conoces la tesis política del MPI. ¿Por qué no polemizas con nuestros planteamientos? No es necesario que bajes al nivel de Combas para que sepan que no estás influído por el MPI. Ego te absolvo. No lo estás.

Lo único que yo he afirmado, en Washington y en San Juan, y en múltiples ocasiones, es la simple verdad de que lo único que separa a Muñoz Marín y a los populares de la Independencia de Puerto Rico es el miedo.

Por fortuna para Puerto Rico, ese miedo se va superando. No en Muñoz, que es ya una figura decadente, ni en la juventud cuarentona y burocratizada. Pero sí en la juventud que lo es, en años y en espíritu, incluyendo la del Partido Popular. Es parte, muy primordial por cierto, de nuestra tarea vanguardista producir esas influencias. Para eso nacimos a la vida nacional: para ayudar a romper la barrera del miedo.

Cuando esa barrera se desplome, se verá cuán decadente es el pensamiento de encerrona, fatigado de pánico, que ha definido toda una época de nuestra historia. Y en aquellas tinieblas, como en toda la creación, se hará la luz.

003076
003077

OFICINA DE INTELIGENCIA

CONFIDENCIAL
OI/pof.

22 de junio de 1964

7008

Memorándum a : Jefe, Oficina Inteligencia

Asunto :

Para informarle que el día 20 de junio de 1964, se celebró una reunión del M.P.I., en su local de la Ave. Ponce de León en Río Piedras, P. R. La misma se supone que empezó a las 2:00 PM., y terminó a las 6:15 P.M..

Había de 15 a 20 personas, de las cuales se identificaron las siguientes:

1. LIC. JUAN MARI BRAS - #7008
2. BERNARDO VEGA - #563
3. JORGE TORRES CORREA - #NR
4. JOSE A. IRIZARRY MATIAS JR. - #24856
5. FELIX OJEDA REYES - #27874
6. CARMEN RIVERA DE ALVARADO - #4700
7. CESAR ANDREU IGLESIAS - #290
8. CARLOS JUAN RECIO COLON - #3840
9. RICARDO PARET, c/p Richard - #27577
10. JOSE BENJAMIN ACEVEDO LOPEZ -#25938
11. DIANA CUEVAS - #29696

Una caja, la cual a la vista demostraba que era material de propaganda, fue sacada de dicho local y montada en el auto licencia 854-950, propiedad de EVANGELISTA GONZALEZ RIVERA - #462

(Fdo.) Julio Pérez Millán
Detective #9-3096

DISTRIBUCION:
(1) MPI - 4-4
(11) Personas Mencionadas

José Nevárez Aguedo
José Nevárez Aguedo
Teniente
Por. Sgto. R. Quiñones

EXAMINADO
ABRAHAN DIAZ GONZALEZ
ANGEL MANUEL MARTIN
COMISIONADOS

Transcrito en : 11-5-64.

003078

OFICINA DE INTELIGENCIA

CONFIDENCIAL
OI/pof.

23 de junio de 1964

1008

Memorándum a : Jefe, Oficina Inteligencia

Asunto : Reunión en Club del M.P.I., en Río Piedras, P. R.

Durante la noche del 22 de junio de 1964, estuvieron reunidas en dicho club las siguientes personas:

1. JUAN MARI BRAS - #7008
2. FRANCISCA ISOLINA RONDON - #308
3. NORMAN PIETRI CASTELLON - #20669
4. PEDRO BAIGES CHAPEL - #26562
5. EUGENIO CUEVAS ARBONA - #95
6. GABRIEL VICENTE MAURA - #3425
7. JOSE BENJAMIN ACEVEDO LOPEZ - #25938
8. ANIBAL LEBRON CARRION - #520
9. BENJAMIN ORTIZ BELAVAL - #22862
10. FRANK CERVONI BRENES - #10135
11. RAMON ARBONA MARTINEZ - #26171
12. FRANCISCO MANRIQUE CABRERA - #619
13. CESAR ANDREU IGLESIAS - #290

Con Ramón Arbona Martínez, se fue una joven blanca, alta, de pelo recortado estilo "Boy", piernas gruesas; llevaba libros en sus manos. No pudo ser reconocida.

Usaron los siguientes vehículos:

785-236 - Manrique Cabrera
809-736 - Vicente Maura
784-024 - Juan Mari Bras
868-927 - César Andreu Iglesias
657-300 - Frank Cervoni
817-379 - Benjamín Ortíz Belaval

(Fdo.) [illegible] Fermaint - Sgto.
Osmany Hernández - Pol.

EXAMINADO
ABRAHAM [illegible] GONZALEZ
ANGEL MANUEL MARTIN
COMISIONADOS

DISTRIBUCION:
(1) MPI 4-4
(13) Mencionados

Ramón Ginés Rosa
Sargento.

003079

Transcrito en : 11-9-64.

ESTADO LIBRE ASOCIADO DE PUERTO RICO
POLICIA DE PUERTO RICO

OFICINA DE INTELIGENCIA

8/10/64
fecha

☒ EL MUNDO
☐ EL IMPARCIAL
☐ DIARIO N.Y.
☐ SAN JUAN STAR
☐ EL DIA
☐ EL CARIBE R.D.

EL MUNDO, SAN JUAN, P. R. —

Prof. Jenaro Baquero

Dice es "Falsa" Aseveración le Atribuyó Mari Bras en E. U.

El profesor de economía de la Universidad de Puerto Rico señor Jenaro Baquero suscribe unas declaraciones a este periódico en las cuales califica como "falsa" una aseveración sobre la economía de la Isla que le atribuye el dirigente del MPI, licenciado Juan Mari Bras.

Según el dirigente del MPI, el señor Baquero predijo en un artículo que "la economía de la Isla estallará" y que, en tal caso, la única solución sería "la expropiación y nacionalización de todas las empresas y fábricas norteamericanas en la Isla".

El profesor Baquero cita parte del artículo a que hizo mención el licenciado Mari Bras para demostrar "que existe una enorme diferencia entre lo que yo he dicho y las palabras que el licenciado Mari Bras me imputa."

A continuación, el texto completo de sus declaraciones:

"En la edición final de su periódico correspondiente al miércoles 10 del presente mes se publica en primera plana una información suministrada desde Washington por el Servicio de Prensa Unida Internacional en la cual se reproducen declaraciones atribuidas al licenciado Juan Mari Bras, dirigente del Movimiento Pro Independencia de Puerto Rico. En una de sus partes la referida información lee como sigue:

"El portavoz del MPI alabó un artículo escrito por un miembro del Partido Popular Democrático (PPD), el profesor Genaro Baquero, en el cual el economista predice que la economía de la Isla estallará.

"El profesor Baquero, según dice Mari Bras, predijo que la única solución -cuando ello suceda— será la expropiación y nacionalización de todas las empresas y fábricas norteamericanas en la Isla".

"Como la aseveración que se me imputa es falsa, solicito de usted me brinde la oportunidad de expresar públicamente a través de su periódico los datos verídicos con relación a este asunto.

"Primero, deseo manifestar que como estudioso de la Economía de Puerto Rico y como economista profesional nunca me he expresado públicamente como portavoz de ninguna colectividad política específica ni he reclamado o necesitado que ningún partido o grupo político endose mis criterios. Tampoco he madurado puntos de vista sobre nuestro procesos de desarrollo económico los he expresado como individuo y en actitud de aceptar en su totalidad la responsabilidad por mis palabras.

"El licenciado Mari Bras, equivocadamente, ha considerado útil, utilizar mi nombre y mi afiliación política, para respaldar y legitimar su posición, pero, estoy seguro que no lo hubiera hecho, si hubiera leído bien el artículo del cual me cita, o si lo hubiera entendido. El señor Mari Bras no me ha citado correctamente.

"Presumo que el [illegible] referencia a un artículo publicado por mí en la Revista de Ciencias Sociales, Vol. VII, Núms. 1 y 2, de marzo-junio 1963, titulado: "La Importancia de Fondos Exteriores y la Capacidad Absorbente de Nuestra Economía". En el mencionado artículo, lo que yo afirmo es lo siguiente, (véae la página 90 a la 93 de la Revista):

"...Como cada empéstito o importación de capital genera automáticamente una corriente futura de fondos hacia el exterior, podría estar próximo el día en que, a menos que la importación de capital continúe aumentando a un ritmo acelerado (en cuyo caso lo que haríamos es posponer el día del juicio), el flujo de fondos de Puerto Rico hacia el exterior sobrepase el total de fondos que se muevan del exterior hacia Puerto Rico. Cuando eso ocurra, nuestra economía tendrá que desarrollar un superávit en su balanza comercial; esto es, tendrá que exportar más de lo que importa; o de lo contrario tendrá que pedir auxilio o declararse en quiebra y expropiar o nacionalizar las inversiones o las ganancias exteriores en la isla".

"No estamos diciendo que en Puerto Rico esté sucediendo algo idéntico o similar. Por suerte todavía el flujo anual de fondos del exterior hacia la Isla sobrepasa el total de pagos y remesas al extranjero por un margen considerable... Lo que sí nos preocupa es observar el ritmo a que crecen nuestros pagos al exterior...

"Si esta tasa de crecimiento continúa alta y en aumento, como es nuestro pronóstico, necesariamente llegará el momento en que nuestra economía se convierta en una exportadora neta de capital hacia el exterior. El que ocurra esto no tiene que forzosamente representar un cataclismo económico. Nuestra capacidad para enfrentarnos a esa situación depende, entre otras cosas, del desarrollo de nuestras exportaciones en relación con el crecimiento de nuestras importaciones. Dada nuestra alta propensión marginal a importar, que en los últimos 15 años ha sido, en promedio, un 80 por ciento, no podemos esperar un encogimiento sustancial en el ritmo de aumento de nuestras importaciones. Nuestra esperanza tiene que cifrarse en la aceleración en el crecimiento de nuestras exportaciones de mercancías y servicios. Esto [illegible] de incremento que logremos en nuestra productividad. En especial, necesitaremos aumentar la proporción de los fondos importados que se incorporen en bienes de capital productivo de manera que nuestras obligaciones con el exterior no continúen creciendo tan marcadamente por encima de la acumulación de capital que esas obligaciones producen".

"Una vez leído lo anterior, es fácil comprobar que existe una enorme diferencia entre lo que yo he dicho y las palabras que el licenciado Mari Bras me imputa. Invito a los lectores de EL MUNDO a leer mi artículo y a expresarme sus puntos de vista sobre el asunto, ya que como estudioso de la economía, lo único que me interesa es clarificar la verdadera naturaleza e implicaciones del fenómeno en cuestión."

003680

ESTADO LIBRE ASOCIADO DE PUERTO RICO
POLICIA DE PUERTO RICO

OFICINA DE INTELIGENCIA

6-18-64
fecha

[ ] EL MUNDO

[X] SAN JUAN STAR

[ ] EL IMPARCIAL

[ ] EL DIA

[ ] DIARIO

[ ] NEW YORK

D. 7008

June 18, 1964.

Mari Bras Reports On U.N. Meeting

By JULIO ROSADO

Juan Mari Bras, secretary general of the Pro Independence Movement (P.I.M.), said he is "satisfied with the interest shown in the case for Puerto Rican independence by the Colonial Affairs Committee of the United Nations."

Mari Bras who returned here Sunday from New York, said that he met with the president of the committee, U. N. Representative for Mali, Sori Coulibali last Wednesday and received the promise that "the case of Puerto Rico would be discussed by the agenda committee."

Mari Bras said that he is confident that the U.N. will now take up the case of Puerto Rico, because the island falls in the category of a territory according to U. N. resolution 1514-XV of 1960 in which the U. N. specifies that all countries that have not yet achieved independence should be granted it."

Sympathetic Members

Asked if he knew how many countries favored independence for Puerto Rico within the Colonial Affairs Committee, Mari Bras said that he could not determine but that in the past "Cambodia, India, Republic of Mali, Sierra Leone, the Soviet Union, Poland and Bulgaria have expressed sympathy with the independence cause."

"Countries which will probably object to the committee hearing on Puerto Rico" Mari Bras said are "the United States, Venezuela, Australia, and Italy.

"However there are a great many countries outside of the committee that favors Puerto Rican independence."

Mari Bras pointed out that "If the U.N. decides that Puerto Rico should attain sovereignty, it does not mean that it has to be granted, however, it will represent a great moral victory for our cause."

Present Situation

Mari Bras also said that during his talks with Coulibali, they discussed the present political situation in Puerto Rico.

"The decision on whether or not Puerto Rico will be discussed by the committee will be made this week at a closed session of the committee," Mari Bras said.

"If the case of Puerto Rico is taken up by the U.N. it will be a big blow for Gov. Muñoz and the Commonwealth formula, which we consider totally unreal and ineffective."

003081

ESTADO LIBRE ASOCIADO DE PUERTO RICO
POLICIA DE PUERTO RICO

OFICINA DE INTELIGENCIA 6-18-64
fecha

☒ EL MUNDO ☐ SAN JUAN STAR

☐ EL IMPARCIAL ☐ EL DIA 7008

☒ DIARIO N.Y. ☐ E R.D.

☐ NEW YORK TI

Lic. Juan Mari Bras

Aclara Comentario que Hizo Sobre Muñoz en Washington

En respuesta a unas declaraciones del gobernador Muñoz Marín sobre unas manifestaciones suyas en el sentido de que el Gobernador era independentista, el licenciado Juan Mari Bras, Secretario General del Movimiento Pro Independencia, dijo que lo que él había expresado fue que "todos los puertorriqueños creemos en la independencia" y que a una pregunta en el sentido de si incluía al Gobernador él respondió en la afirmativa.

Sobre el particular, el señor Mari Bras, que se encuentra encabezando la "Delegación de Organizaciones Patrióticas" ante las Naciones Unidas para "reiterar el planteamiento sobre el caso de Puerto Rico", comentó lo siguiente:

"He leído en la prensa de San Juan unas declaraciones del señor Luis Muñoz Marín contestando una presuntas manifestaciones mías en que alegadamente le atribuía al gobernador colonial ser Independentista. No sé cuál es la fuente de información. Sea cual fuere, debo explicar lo que yo dije en Washington.

En primer término, nunca he dicho que el señor Muñoz Marín es Independentista. Jamás he creído en las protestas de Independentismo que el señor Muñoz siempre ha hecho a sus círculos de amigos. El alto honor de ser Independentista no se gana por una que otra expresión eufórica en la intimidad de una tertulia. Ser Independentista conlleva una carga de responsabilidades que el Gobernador no ha dado la talla para llevar sobre sus hombres.

Lo que yo indiqué en Washington es que, en diversos grados de conciencia e inconsciencia, prácticamente todos los puertorriqueños creemos en la Independencia. Se me preguntó si incluía al señor Muñoz Marín y contesté que sí, que el señor Gobernador también cree en la Independencia en lo más íntimo de su conciencia, aunque lo niega públicamente por miedo. Su rápida aclaración no hace sino confirmar la verdad de lo que yo dije al periodista.

En cuanto a los motivos que el señor Muñoz Marín supone que me indujeron a decir lo que dije, basta señalarle al Gobernador de la colonia, gracias a Dios, como no soy político de oficio, mis palabras van siempre dichas en su simple y escueta significación. No hay escondrijos ni segundos propósitos en ellas. Los Independentistas no decimos una cosa para significar otra.

Finalmente, el señor Muñoz recalca que no existe la más remota posibilidad de Independencia para Puerto Rico. En efecto, si la historia se desencadenara enlazada a los miedos del Gobernador colonial así sería. Si en vez de ser él la figura decadente que es ya hoy, fuera la nota ascendente de la política puertorriqueña, sí sería. Si el mundo de hoy fuera al mismo mundo monolíticamente regido por los consorcios imperiales que conoció el Gobernador cuando él tenía iniciativa y capacidad de comprensión del fenómeno político universal, así sería. Pero ninguno de esos factores existen, sino que todo se está trocado al revés de como había sido hasta ahora. Por eso, la Independencia es no sólo una posibilidad sino una próxima e inevitable realidad.

003082

7008

DIVISION DE INTELIGENCIA

CONFIDENCIAL
DI-hem

22 de enero de 1965

DESGLOSE DEL DOCUMENTO #4-4-1 (139)

En Carta Semanal del Movimiento Pro Independencia (M.P.I.), Núm. 160, del 17 de junio de 1964, Año IV., aparece publicado lo siguiente:

La Misión Vito Marcantonio ya se ha convertido en la vanguardia de los desterrados puertorriqueños en Nueva York. Así ha quedado demostrado no tan solo en la infinidad de veces que ha salido en defensa de los derechos de nuestros compatriotas en la gran urbe, sino en la destacada labor que sindiera sirviendo de apoyo a los compañeros que fueron de Puerto Rico a levantar su protesta en Washington y frente a la delegación norteamericana ante las Naciones Unidas.

Además de las reuniones que tuvieron con el liderato del MPI los compañeros en New York distribuyeron millares de hojas sueltas, bombas (entiéndase globos) con la consigna "Despierta, Boricua; Defiende lo Tuyo" y la bandera de Puerto Rico, y pasquines; durante el desfile puertorriqueño.

Otra actividad muy significativa la constituyó el mitin celebrado el sábado 13 de junio en el "Barrio" en la 116 y Lexington. En dicho acto hicieron uso de la palabra los compañeros Sandra Rodríguez (C-#30888), Erasmo Vando (C-#5394), Benjamín Ortiz Belaval (C-#22862), Frank Cervoni (C-#10135), Juan Angel Silén (C-#20671) y Juan Mari Bras (C-#2008). Aunque al principio hubo cierta resistencia al acto de algunas personas al finalizar centenares de puertorriqueños se reunían alrededor de la tribuna para escuchar la orientación que llevaba el MPI al corazón de Nueva York.

- -

DISTRIBUCION:
(1) MPI - Nueva York 4-4126
(6) Personas mencionadas con carpetas.

EXAMINADO
Lcdo. JOSE NAVARRO AGUEDO
ABRAHAN DIAZ GONZALEZ
ANGEL MANUEL MARTIN
COMISIONADOS

003083

Intel 7008

ESTADO LIBRE ASOCIADO DE PUERTO RICO
POLICIA DE PUERTO RICO

OFICINA DE INTELIGENCIA

6-17-64
fecha

☐ EL MUNDO
☒ EL IMPARCIAL
☐ DIARIO N.Y.
☐ NEW YORK
☒ SAN JUAN STAR
☐ EL DIA
☐ EL CARIBE R.D.

6 EL IMPARC

Mari Bras Explica Lo Que Dijo De Muñoz

Manifestando que "ser independentista conlleva una carga de responsabilidad que el gobernador Muñoz Marín no ha dado la talla para llevar sobre sus hombros", el Lic. Juan Mari Bras contesta una declaraciones del primer ejecutivo, diciendo que "ja más he creído en las protestas de independentismo que siempre ha hecho (Muñoz) a sus círculos de amigos".

Dice Mari Bras: "He leído en la prensa de San Juan unas declaraciones del señor Luis Muñoz Marín contestando unas presuntas manifestaciones mías en que alegadamente le atribuía al gobernador colonial ser independentista. No sé cual es la fuente de la información. Sea cual fuere, debo explicar lo que yo dije en Washington".

Expresa Mari Bras que nunca ha dicho que Muñoz Marín es independentista. "El alto honor de ser independentista no se gana por una que otra expresión eufórica en la intimidad de la tertulia", dice.

Y agrega el líder del MPI: "Lo que yo indiqué en Washington es que, en diversos grados de conciencia e inconsciencia, prácticamente todos los puertorriqueños creemos en la independencia. Se me preguntó si incluía al señor Muñoz Marín y contesté que sí, que el señor gobernador también cree en la independencia en lo más íntimo de su conciencia, aunque lo niega públicamente, por miedo. Su rápida aclaración no hace sino confirmar la verdad de lo que yo dije al periodista".

Más adelante dice Mari Bras: "En cuanto a los motivos que el señor Muñoz Marín supone que me indujeron a decir lo que dije, hasta señalarle al gobernador de la colonia que, gracias a Dios, como no soy político de oficio, mis palabras van siempre dichas en su simple y escueta significación. No hay dobleces ni segundos propósitos en ellas. Los independentistas no decimos una cosa para significar otra".

Concluye el jefe del MPI diciendo que Muñoz Marín recalca que no existe la más remota posibilidad de independencia para Puerto Rico. "En efecto", expresa, "si la historia se desencadenara enlazada a los miedos del gobernador colonial, así sería. Si en vez de ser él la figura decadente que es ya hoy, fuera la nota ascendente de la política puertorriqueña, así sería. Si el mundo de hoy fuera el mismo mundo monolíticamente regido por los consorcios imperiales, que conoció el gobernador cuando él tenía iniciativa y capacidad de comprensión del fenómeno político universal, así sería. Pero ninguno de esos factores existen, sino que todo se está

(Pasa a la Página

HIPOTECAS
Tengo dinero para colocar en hipotecas.
Teléf. 723-3186

Mari-Bras Explica Lo Que Dijo De Muñoz

(Viene de la Página 6)

trocando al revés de como había sido hasta ahora.

"Por eso, la independencia es no sólo una posibilidad, sino una próxima e inevitable realidad termina diciendo Mari Bras.

003084

7008

ESTADO LIBRE ASOCIADO DE PUERTO RICO
POLICIA DE PUERTO RICO

OFICINA DE INTELIGENCIA

Fecha

☐ EL MUNDO

☐ EL IMPARCIAL

☐ DIARIO N.Y.

☐ NEW YORK TIME

☐ SAN JUAN STAR

☐ EL DIA

☐ EL CARIBE R.D.

EXAMINADO

003085

Desde Mi Punto de Vista

Una Jugada Desesperada De Mari Bras

Por JOSE ARSENIO TORRES

Como quien se percata de que lleva perdida una contienda, y que sólo un golpe de suerte puede salvarlo, Juan Mari Bras, el activo Secretario General del Movimiento Pro Independencia, ha intentado una jugada desesperada, en varias direcciones a un tiempo, con relación al status político de Puerto Rico y al trabajo que con relación a ello ha iniciado la Comisión de los Estados Unidos y Puerto Rico. La jugada ha consistido —para sorpresa de todos, de muchos de sus propios seguidores, estoy seguro— en acusar al Gobernador Muñoz Marín de independentista encubierto. Y de paso, para completar el cuadro de la audacia —del intento de secuestro ideológico, más bien — acusar al movimiento de renovación política conque el Partido Popular y sus cuadros más jóvenes aspiran a modernizar la gestión pública en Puerto Rico, de independentista, o de comunidad de tesis o actitudes con el MPI. En otras palabras: quien hasta ayer acusaba a Muñoz de entreguista, de asimilista, de llevar al país hacia la estadidad, hoy, por inspiración súbita y mediante tácticas dignas de Combas Guerra y los republicanos, descubre que Muñoz es independentista y quiere llevar al país a esa solución política, la misma de Mari Bras y Concepción de Gracia, con lo que se abolen veinticuatro años de historia política a la vista de todos aquí. Independientemente de como se piense en política, hay que ser un extraordinario **medium** espiritista para llegar a ese conocimiento, del que se priva al resto de la ciudadanía.



JOSE ARSENIO TORRES

Igualmente, quien hasta ayer acusaba a la juventud Popular de pasiva seguidora de Muñoz, y de ser igualmente asimilista y estadista, hoy postula que las tesis económicas y culturales y sociales de la nueva generación articulada del Partido Popular son idénticas a las del MPI. De repente, en Puerto Rico, ante el dato social patente de que las nuevas generaciones políticas —otra demostración de cómo el Partido Popular sienta las claves de la vida política del país, pues fue en él que sonó el grito de la renovación— todo el mundo quiere reclamar parte en la escena. Así, Chinche Benítez desde Washington, otros miembros de la familia Benítez desde Humacao, Miguel Angel García Méndez y su partido, y el mismo Concepción de Gracia, reclaman el secreto de la juventud. Y ahora, Mari Bras también quiere secuestrar su auténtica ideología de redefinición de programas y proyecciones, y de apoyo del Estado Libre Asociado y la interdependencia con los Estados Unidos y el resto del mundo, para hacerla independentista, y más que eso, MPI. La juventud liberal se expresa, opina, combate ideológicamente y propone alternativas de programas y proyecciones al futuro dentro del Partido Popular, con entereza y con lealtad, respaldada por su mejor liderato, y aparecen contra su liberalismo social la derecha conservadora, del **status quo**, por un lado, con su teoría de que no hay problemas en el país y de que vivimos en el mejor de todos los mundos posibles, y por el otro el nacionalismo tradicional, la falsa izquierda, secuestrando en parte, y en parte tergiversando su pensamiento. Y todo en un intento mal disimulado de destruir el Estado Libre Asociado en sus mejores potencias de perfeccionamiento, con la vana ilusión de que si naufraga, el pueblo optaría por la tesis independentista nacionalista, a la tradicional.

En realidad de verdad, si uno fuera a devolverle al señor Mari Bras una muestra al menos de su propia medicina, de su método político, tanto en relación con el señor Muñoz Marín y la teoría del **status** que él ha favorecido públicamente por los últimos doce años, como en relación a las tesis de la gente más nueva en el Partido Popular, podría decirse lo siguiente:

La independencia puede defenderse sobriamente, democráticamente. Lo que se necesitaría para ello son argumentos racionales: económicos, sociales, políticos, y humanos. Y respaldo popular, votos libremente expresados. Cuando el señor Mari Bras la defiende tan mal: contra el voto libre, sin argumentos económicos convincentes, sino suponiendo que las Naciones Unidas la promulgarán, la única explicación es que no cree en ella: que es estadista el señor Mari. Ahora bien, eso sería argumentar a lo Mari Bras, entendiendo lo contrario de lo que alega el Secretario del MPI. Yo sigo creyendo que el señor Mari es independentista, porque así lo dice públicamente. ¿Por qué entonces no aceptar racionalmente, en aras de la honestidad intelectual del debate público en Puerto Rico, que el señor Muñoz Marín no es ni independentista ni estadista, sino que cree en la realidad actual y en las posibilidades de crecimiento y de permanencia del Estado Libre Asociado? ¿Cuesta tanto eso? Igualmente, ¿es que cuesta tanto creerlo a las nuevas generaciones populares cuando decimos que ni la sociedad ni la cultura, ni

NEW YORK TIME

Desde Mi Punto de Vista

Una Jugada Desesperada De Mari Bras

Por JOSE ARSENIO TORRES

Como quien se percata de que lleva perdida una contienda, y que sólo un golpe de suerte puede salvarlo, Juan Mari Bras, el activo Secretario General del Movimiento Pro Independencia, ha intentado una jugada desesperada, en varias direcciones a un tiempo, con relación al status político de Puerto Rico y al trabajo que con [illegible] ha iniciado la Comisión de los Estados Unidos y Puerto Rico. La jugada ha consistido —para sorpresa de todos, de muchos de sus propios seguidores, estoy seguro— en acusar al Gobernador Muñoz Marín de independentista encubierto. Y de paso, para completar el cuadro de la audacia —del intento de secuestro ideológico, más bien — acusar al movimiento de renovación política conque el Partido Popular y sus cuadros más jóvenes aspiran a modernizar la gestión pública en Puerto Rico, de independentista, o de comunidad de tesis o actitudes con el MPI. En otras palabras: quien hasta ayer acusaba a Muñoz de entreguista, de asimilista, de llevar al país hacia la estadidad, hoy, por inspiración súbita y mediante tácticas dignas de Combas Guerra y los republicanos, descubre que Muñoz es independentista y quiere llevar al país a esa solución política, la misma de Mari Bras y Concepción de Gracia, con lo que se abolen veinticuatro años de historia política a la vista de todos aquí. Independientemente de como se piense en política, hay que ser un extraordinario **medium** espiritista para llegar a ese conocimiento, del que se priva al resto de la ciudadanía.

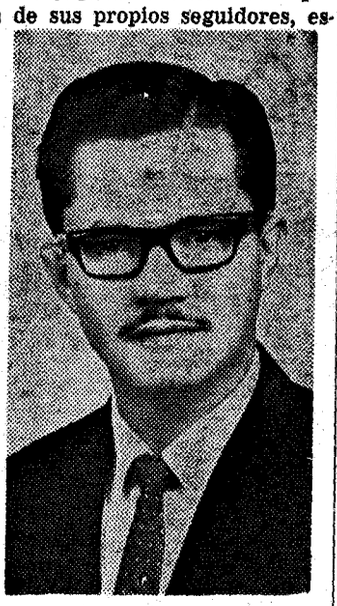

JOSE ARSENIO TORRES

Igualmente, quien hasta ayer acusaba a la juventud Popular de pasiva seguidora de Muñoz, y de ser igualmente asimilista y estadista, hoy postula que las tesis económicas y culturales y sociales de la nueva generación articulada del Partido Popular son idénticas a las del MPI. De repente, en Puerto Rico, ante el dato social patente de que las nuevas generaciones políticas —otra demostración de cómo el Partido Popular sienta las claves de la vida política del país, pues fue en él que sonó el grito de la renovación— todo el mundo quiere reclamar parte en la escena. Así, Chinche Benítez desde Washington, otros miembros de la familia Benítez desde Humacao, Miguel Angel García Méndez y su partido, y el mismo Concepción de Gracia, reclaman el secreto de la juventud. Y ahora, Mari Bras también quiere secuestrar su auténtica ideología de redefinición de programas y proyecciones, y de apoyo del Estado Libre Asociado y la interdependencia con los Estados Unidos y el resto del mundo, para hacerla independentista, y más que eso, MPI. La juventud liberal se expresa, opina, combate ideológicamente y propone alternativas de programas y proyecciones al futuro dentro del Partido Popular, con entereza y con lealtad, respaldada por su mejor liderato, y aparecen contra su liberalismo social la derecha conservadora, del **status quo**, por un lado, con su teoría de que no hay problemas en el país y de que vivimos en el mejor de todos los mundos posibles, y por el otro el nacionalismo tradicional, la falsa izquierda, secuestrando en parte, y en parte tergiversando su pensamiento. Y todo en un intento mal disimulado de destruir el Estado Libre Asociado en sus mejores potencias de perfeccionamiento, con la vana ilusión de que si naufraga, el pueblo optaría por la tesis independentista nacionalista, a la tradicional.

En realidad de verdad, si uno fuera a devolverle al señor Mari Bras una muestra al menos de su propia medicina, de su método político, tanto en relación con el señor Muñoz Marín y la teoría del status que él ha favorecido públicamente por los últimos doce años, como en relación a las tesis de la gente más nueva en el Partido Popular, podría decirse lo siguiente:

La independencia puede defenderse sobriamente, democráticamente. Lo que se necesitaría para ello son argumentos racionales: económicos, sociales, políticos, y humanos. Y respaldo popular, votos libremente expresados. Cuando el señor Mari Bras la defiende tan mal: contra el voto libre, sin argumentos económicos convincentes, sino suponiendo que las Naciones Unidas la promulgarán, la única explicación es que no cree en ella: que es estadista el señor Mari. Ahora bien, eso sería argumentar a lo Mari Bras, entendiendo lo contrario de lo que alega el Secretario del MPI. Yo sigo creyendo que el señor Mari es [illegible] pero él lo dice públicamente. ¿Por qué entonces no aceptar racionalmente, en aras de la honestidad intelectual del debate público en Puerto Rico, que el señor Muñoz Marín no es ni independentista ni estadista, sino que cree en la realidad actual y en las posibilidades de crecimiento y de permanencia del Estado Libre Asociado? ¿Cuesta tanto eso? Igualmente, ¿es que cuesta tanto creerlo a las nuevas generaciones populares cuando decimos que ni la sociedad ni la cultura, ni la economía ni la política en Puerto Rico pueden encerrarse en las falsas dicotomías del ayer tradicional ni de un futuro al garete, sino que puede haber cambio controlado, racional, libremente proyectado, puertorriqueño y al mismo tiempo en relación productiva con Estados Unidos y el mundo exterior?

El método ocultista inaugurado por Mari Bras, o adoptado de Combas Guerra y de García Méndez, no conduce al debate político racional en Puerto Rico. Y aún en el señor Mari Bras, no pasa de ser una jugada desesperada, que insulta la inteligencia de los puertorriqueños.

17 de Junio de 1964.

Puesto de la Div. de Inteligencia en el Aeropuerto.

AEROPUERTO.

MEMO:-AL COMDT.DE LADIV.DE INTELIGENCIA.

RE.
Llegada de los individuos
Lcdo. Juan Mari Bras
Grabiel Vicente Mauras
Frank Cervoni Brenes

1- Para su conocimiento le informo que el dia 15 de junio de 1964,a las 5:20 P.M. en el vuelo # 293 de la P.A.A. procedente de New York,llegó el grupo que representaban los lideres del M.P.I. 1- Juan Mari Brass,fué recibido por su esposa Paquita Pesquera de Mari Bras.
2- Grabiel Vicente Mauras,fué recibido por Isabel Vega y su hijo .Su esposa.

3- Frank Cervoni--fué recibido por su esposa y sus hijos .

2- Después de recibir su equipaje salieron en los siguientes automobiles .

Paquita Pesquera de Mari Brass manejaba el carro Rambler Lic. -784-024,condujo a su esposo.
Vicente Maura viajaba en el carro Lic. 712-696 Falcon Azul acompañado de su esposa he hijo. Este automovil es propiedad de un individuo de nombre Mohamed Abdallah Yaffin,residente en calle 6 R-1 San Antonio en.Ponce,P.R.Lo manejaba un individuo desconocido por los Det. Tomás Arroyo # 9-2940 y Det. Rafael Gonzalez # 9-3016 ,quienes informaron el caso .Estos describen el individuo como sigue :-Es un hombre de unos 30 años,blanco de pelo negro, ojos negros,pesa como 140 libras y mide 66 estatura más o menos. Estos informaron el caso al F. B.I. así como al Det. Sargo Pol. Maldonado de la Div.

EXAMINADO
ABRAHAN DIAZ GONZALEZ
ANGEL MANUEL MARTIN
COMISIONADOS

003086

SGTO.FCO.P.POVENTUD #8-2836,
ENG.DEL SERVICIO EN EL TERMINAL .

OFICINA DE INTELIGENCIA

CONFIDENCIAL
OI/pof.

15 de junio de 1964

7008

Memorándum a : Jefe, Oficina Inteligencia

Asunto : Distribución del Boletín #74, Año III, de la F.U.P.I., frente a la entrada principal de la UPR, hoy 15 de junio de 1964.

MARTA SANCHEZ OLMEDO, (#28814), FREDDY DUCOUDRAY MANSFIELD, (#28081) y FELIX OJEDA REYES, (#27874), distribuyeron el referido Boletín, frente a la entrada de la U.P.R., con los siguientes subtítulos:

F.U.P.I. VA A WASHINGTON:

Señalan que un grupo de la FUPI, bajo la dirección de Benjamín Ortíz Belaval, salió hacia Washington para condenar las gestiones de la llamada Comisión del Status.

GRAN MITIN EN NUEVA YORK:

Indican que el pasado sábado 13 de junio 1964, se llevó a cabo un mitin en la ciudad de Nueva York, en la Ave. Lexington y 116 de Harlem y en el cual hicieron uso de la palabra, BENJAMIN ORTIZ BELAVAL, (FUPI - #22862); JUAN MARI BRAS, (MPI -#7008); JUAN A. SILEN, (JMPI - #20671); JOSE N. RODRIGUEZ, (APU, -#7141); MARGARITO SANTIAGO, (CPC - #6307). Dicho acto fue una reafirmación de la lucha antiimperialista.

LA COMPAÑERA SANCHEZ EXPONE SU CASO :

Hicieron referencia al pasado mitin del 11 junio 1964, al lado librería Universitaria.

F.U.P.I. DESMIENTE NOTICIA DE EL MUNDO:

Negaron la participación de la FUPI en el piquete al Festival Casals.

CONMEMORACION 14 DE JUNIO :

Señalaron que ayer 14 de junio 1964, se conmemoró el movimiento que encendiera la chispa en la República Dominicana.

ABRAHAN DIAZ GONZALEZ
ANGEL MANUEL MARTIN
COMISIONADOS

003087

UNETE A NUESTRAS FILAS :

Invitan al estudiantado a asistir a las reuniones de la FUPI todos los miércoles a las 8:00 P.M.

NOTA: - Adjunto Hoja Suelta
(Boletín #74)

(Fdo.) Manuel De J. Marrero
Detective 9-1595

DISTRIBUCION :

(1) FUPI - 4-6-
(8) Mencionados

Ramón Ginés Rosa
Sargento.

Transcrito en : 11-5-64.

EXAMINADO 003088
ABRAHAM DIAZ GONZALEZ
ANGEL MANUEL MARTIN
COMISIONADOS

OFICINA DE INTELIGENCIA

CONFIDENCIAL
OI/pof.

16 de junio de 1964

7008

Memorándum a : Jefe, Oficina Inteligencia

Asunto : Reunión en Club del M.P.I., en Río Piedras, P.R.

Durante la noche del 15 de junio de 1964, hasta las 12:00 P.M., estuvieron reunidas en dicho club las siguientes personas:

1. JUAN MARI BRAS - #7008
2. NORMAN PIETRI CASTELLON - #20669
3. PEDRO JULIO BAIGES CHAPEL - #26562
4. FRANK CERVONI BRENES - #10135
5. EMELI VELEZ DE VANDO - #2520
6. CARMEN RIVERA DE ALVARADO - #4700
7. CESAR ANDREU IGLESIAS - #290
8. CARLOS JUAN RECIO COLON - #3840
9. MARCOS RODRIGUEZ FREESE - #27318
10. FRANCISCO MANRIQUE CABRERA - #619
11. Uno que es de Caguas, que tiene como 45 años de edad, es trigueño y bastante grueso.

También estaba otra mujer que acompañaba a Emelí Vélez de Vando y a Frank Cervoni Brenes; era joven y bien parecida.

Usaron los autos de :

Juan Marí Bras - 784-024
Manrique Crabrera - 785-236
César Andreu Iglesias - 868-927
Frank Cervoni Brenes - 657-300

(Fdo.) Regino Fermaint - Sgto.
" Antonio Torres - Pol. 4204

DISTRIBUCION:
(1) M.P.I. 4-4
(10) Mencionados

Ramón Ginés Rosa
Sargento

003089

EXAMINADO
ABRAHAN DIAZ GONZALEZ
ANGEL MANUEL MARTIN
COMISIONADOS

Transcrito en : 11-5-64.

ESTADO LIBRE ASOCIADO DE PUERTO RICO

POLICIA DE PUERTO RICO

OFICINA DEL SUPERINTENDENTE

DIRIJA TODA
LA CORRESPONDENCIA OFICIAL
AL SUPERINTENDENTE
APARTADO 938 HATO REY, P. R.

7008

17 de junio de 1964.

Puesto de la Div. de Inteligencia
en el Aeropuerto.

AEROPUERTO.

MEMO:- AL COMDT. DE LA DIV. DE INTELIGENCIA.

RE: Llegada de los individuos Lcdo. Juan Mari Bras (C-#7008), Gabriel Vicente Maura (C-#3425), Frank Cervoni Brenes (C-#10135).

1- Para su conocimiento le informo que el día 15 de junio de 1964, a las 5:20 P.M., en el vuelo # 293 de la P.A.A. procedente de New York, llegó el grupo que representaban los líderes del M.P.I.

1- Juan Mari Bras, fue recibido por su esposa Paquita Pesquera de Mari Bras (C-#1347)

2- Gabriel Vicente Maura, fue recibido por Isabel Vega (C-#24562), su esposa y su hijo.

3- Frank Cervoni - fue recibido por su esposa y sus hijos.

2- Despues de recibir su equipaje salieron en los siguientes automóviles:

Paquita Pesquera de Mari Bras manejaba el carro Rambler Lic. 784-024, condujo a su esposo. Vicente Maura viajaba en el carro Lic. 712-696 Falcon Azul, acompañado de su esposa e hijo. Este automóvil es propiedad de un individuo de nombre Mohamed Abdallah Yaffin, residente en Calle 6 R-1 San Antonio en Ponce, P.R. Lo manejaba un individuo desconocido por los Det. Tomás Arroyo #9-2940 y Det. Rafael González # 9-3016, quienes informaron el caso. Estos describen el individuo como sigue:- Es un hombre de unos 30 años, blanco, de pelo negro, ojos negros, pesa como 140 libras y mide 66 estatura más o menos. Estos informaron el caso al F.B.I. así como al Det. digo, Pol. Maldonado de la Div.

EXAMINADO
ABRAHAN DIAZ GONZALEZ
ANGEL MANUEL MARTIN
COMISIONADOS

(fdo.)
SGTO. FCO. P. POVENTUD #8-2836
ENG. DEL SERVICIO EN EL TERMINAL.

003090

VEASE AL DORSO....

DISTRIBUCION:

(1) MISCELANEOS 4-O

(5) Mencionados con carpetas.

Ramón Gines Rosa

SGTO. RAMON GINES ROSA

ESTADO LIBRE ASOCIADO DE PUERTO RICO
POLICIA DE PUERTO RICO

OFICINA DE INTELIGENCIA

fecha

☐ EL MUNDO

☐ EL IMPARCIAL

☐ DIARIO N.Y.

☐ SAN JUAN STAR

☐ EL DIA

☐ EL CARIBE R.D.

MPI, Otros Grupos Montan Piquete Casa Blanca

Mari Alega Muñoz Apoya...

ro tiene miedo", declaró Mari Bras.

El portavoz del MPI alabó un artículo escrito por un miembro del Partido Popular Democrático (PPD), el profesor Genaro Baquero, en el cual el economista predice que la economía de la Isla estallará.

El profesor Baquero, según dice Mari Bras, predijo que la única solución — cuando ello suceda — será la ocupación y nacionalización de todas las empresas y fábricas norteamericanas en la Isla.

"Ese es el programa de un economista del PPD y el nuestro también", dijo Mari Bras.

El secretario general del MPI indicó que no culpa del todo a Muñoz Marín por no haber obtenido más autonomía para Puerto Rico, que él ha tratado de conseguirla. Mari Bras insinuó que el verdadero obstáculo a la independencia de Puerto Rico no es Muñoz Marín, sino los Estados Unidos, que han hecho de él su "víctima".

"El no siente realmente las cosas que le dice al público", dijo Mari Bras. "Cuando él está con sus amigos íntimos, el Gobernador habla de un modo distinto".

Al preguntársele si su organización apoyaría al Gobernador en caso de que éste pudiera conseguir la independencia gradual para Puerto Rico a través de la Comisión de Status, Mari Bras dijo que la Comisión es "un fraude".

Según él, el MPI y otros grupos a favor de la independencia han hecho una petición ante las Naciones Unidas para que se investigue su ca-

ciones de este año.

Dice Mari Bras que cuando Puerto Rico consiga finalmente su independencia buscará establecer nuevas relaciones, tal vez con los Estados Unidos mismos, pero: "Antes tenemos que sentarnos ante una mesa de conferncias — como iguales".

Más de una docena de personas, en representación de organizaciones pro-independentistas de Puerto Rico, montaron el piquete frente a la Casa Blanca hoy.

El abogado de San Juan, Juan Mari Bras, del Movimiento Pro Independencia (MPI), dijo que el piquete permanecería allí mientras la Comisión estuviera en sesión.

Algunos de los carteles llevados por los manifestantes calificaban la Comisión de 'fraude' y otros pedían la libertad y la soberanía para la Isla.

Además del MPI, piquetearon la Casa Blanca el padre Margarito Santiago de Acción Patriótica y el estudiante Benjamín Ortiz Belaval, presidente de la Federación Universitaria Pro Independencia (FUPI).

Mari Afirma Muñoz Apoya Independencia

WASHINGTON, junio 9 (PUI)—El dirigente del Movimiento Pro Independencia, Juan Mari Bras, dijo hoy que el gobernador Luis Muñoz Marín busca la independencia de Puerto Rico pero que tiene miedo" de hacer mucha presión.

En un ataque al gobernador Muñoz Marín y a la Comisión de Status Puertorriqueño hecho al montar hoy un piquete frente a la Casa Blanca, Mari Bras alegó que Muñoz habla en privado de la independencia.

"Lo que Muñoz le dice a sus amigos íntimos es radicalmente diferente...de lo que le dice a los demás", manifestó el líder del MPI.

Insinuó también que el Gobernador conserva aún los ideales independentistas que le distinguieron al principio de su carrera política hace 30 años.

Pero a pesar de que Muñoz quiere la independencia, siguió diciendo él, ha tenido que apartarse de sus ideales ante la presión de los "reaccionarios".

Citó como ejemplo el proyecto de ley Fernós-Murray, de 1959, que de acuerdo con él era un movimiento hacia la independencia. Pero dijo que el proyecto fue suprimido "arbitrariamente" en el Congreso.

Mari Bras acusó al Gobernador de romper su promesa al pueblo de Puerto Rico en cuanto a ese y otros proyec-

003092
003091

ESTADO LIBRE ASOCIADO DE PUERTO RICO
POLICIA DE PUERTO RICO

OFICINA DE INTELIGENCIA

fecha

EL MUNDO

EL IMPARCIAL

DIARIO N.Y.

SAN JUAN STAR

EL DIA

EL CARIBE R.D.

...os Grupos Montan Piquete Casa Blanca

Mari Alega Muñoz Apoya...

ro tiene miedo", declaró Mari Bras.

El portavoz del MPI alabó un artículo escrito por un miembro del Partido Popular Democrático (PPD), el profesor Genaro Baquero, en el cual el economista predice que la economía de la Isla estallará.

El profesor Baquero, según dice Mari Bras, predijo que la única solución — cuando ello suceda — sería la expropiación y nacionalización de todas las empresas y fábricas norteamericanas en la Isla.

"Ese es el programa de un economista del PPD y el nuestro también", dijo Mari Bras.

El secretario general del MPI indicó que no culpa del todo a Muñoz Marín por no haber obtenido más autonomía para Puerto Rico, ya que él ha tratado de conseguirla. Mari Bras insinuó que el verdadero obstáculo a la independencia de Puerto Rico no es Muñoz Marín, sino los Estados Unidos, que han hecho de él su "víctima".

"El no siente realmente las cosas que le dice al público", dijo Mari Bras. "Cuando él está con sus amigos íntimos, el Gobernador habla de un modo distinto".

Al preguntársele si su organización apoyaría al Gobernador en caso de que éste pudiera conseguir la independencia gradual para Puerto Rico a través de la Comisión de Status, Mari Bras dijo que la Comisión es "un fraude".

Según él, el MPI y otros grupos a favor de la independencia han hecho una petición ante las Naciones Unidas para que se investigue su caso y están tratando de lograr que dicha petición sea puesta

ciones de este año.

Dice Mari Bras que cuando Puerto Rico consiga finalmente su independencia buscará establecer nuevas relaciones, tal vez con los Estados Unidos mismos, pero: "Antes tenemos que sentarnos ante una mesa de conferncias — como iguales".

Más de una docena de personas, en representación de organizaciones pro-independentistas de Puerto Rico, montaron el piquete frente a la Casa Blanca hoy.

El abogado de San Juan, Juan Mari Bras, del Movimiento Pro Independencia (MPI), dijo que el piquete permanecería allí mientras la Comisión estuviera en sesión.

Algunos de los cartelones llevados por los manifestantes calificaban la Comisión de "fraude' y otros pedían la libertad y la soberanía para la Isla.

Además del MPI, piquetearon la Casa Blanca el padre Margarito Santiago de Acción Patriótica y el estudiante Benjamín Ortiz Belaval, presidente de la Federación Universitaria Pro Independencia (FUPI).

Mari Afirma Muñoz Apoya Independencia

WASHINGTON, junio 9 (PUI)—El dirigente del Movimiento Pro Independencia, Juan Mari Bras, dijo hoy que el gobernador Luis Muñoz Marín busca la independencia de Puerto Rico, pero que "tiene miedo" de hacer mucha presión.

En un ataque al gobernador Muñoz Marín y a la Comisión de Status Puertorriqueño hecho al montar hoy un piquete frente a la Casa Blanca, Mari Bras alegó que Muñoz habla en privado de la independencia.

"Lo que Muñoz le dice a sus amigos íntimos es radicalmente diferente...de lo que le dice a los demás", manifestó el líder del MPI.

Insinuó también que el Gobernador conserva aún los ideales independentistas que le distinguieron al principio de su carrera política hace 30 años.

Pero a pesar de que Muñoz quiere la independencia, siguió diciendo él, ha tenido que apartarse de sus ideales ante la presión de los "reaccionarios".

Citó como ejemplo el proyecto de ley Fernós-Murray, de 1959, que de acuerdo con él era un movimiento hacia la independencia. Pero dijo que el proyecto fue suprimido "arbitrariamente" en el Congreso.

Mari Bras acusó al Gobernador de romper su promesa al pueblo de Puerto Rico en cuanto a ese y otros proyectos de ley, entre los cuales se hallan el proyecto de reforma universitaria y el proyecto de ley contra monopolios.

El proyecto de reforma universitaria fue derrotado debido a la "presión ejercida por fuerzas reaccionarias" del continente dijo él.

En la misma forma, según alega, el proyecto contra monopolios fue alterado hasta ser ahora una versión diluída del proyecto original.

"El quiere las reformas, pe-

(Continúa en Pág. 16, Col. 7)

DIVISION DE INTELIGENCIA

CONFIDENCIAL
DI-hem

21 de enero de 1965

7008

MEMORANDUM PARA ARCHIVO:

Informa NF que el 9 de junio de 1964, durante vistas celebradas en la ciudad de Washington, D.C., relacionadas con la "Comisión del Status" para Puerto Rico, miembros del M.P.I. montaron piquetes frente a "Casa Blanca", así como otras organizaciones.

Que fueron identificados los siguientes:

1- Juan Mari Bras (C-#7008)
2- Francisco Cervoni Brenes (C-#10135)
3- José Neftalí Rodríguez Santiago (C-#7141)
4- Benjamín Ortíz Belaval (C-#22862)
5- Erasmo Vando Rodríguez (C-#5394)
6- Emelí Vélez de Vando (C-#2520)
7- Juan Angel Silén Acevedo (C-#20671)
8- Carlos Juan Recio Colón (C-#3840)
9- Sandra Luz Rodríguez Román (C-#30888)
10- José Antonio González González (C-#24503)
11- Ramón Carlos Cortés Hernández (C-#4216)
12- Gabriel Vicente Maura) (C-#3425)
13- Padre Victoriano Margarito Santiago Arce (C-#6307)

Que el Periódico "Claridad" también publicó como asistentes a dicho acto a los siguientes:

14- Américo Angleró Rivera (C-#346) - Humacao
15- Rolando Acevedo (C-#29528) - Aguadilla
16- Jesús Hernández Mathews (1 ref.) - Bayamón

TNTE. JOSE NEVAREZ AGUEDO

DISTRIBUCION:
(1) M.P.I. 4-4 (2125)
(14) Personas mencionadas con carpetas.
(1) A.P.U. 4-3
(1) Cruzada Patriótica Cristiana.

TNTE. JOSE NEVAREZ AGUEDO

003093

EXAMINADO
ABRAHAN DIAZ GONZALEZ
ANGEL MANUEL MARTIN
COMISIONADOS

OFICINA DE INTELIGENCIA

CONFIDENCIAL

~~10~~ 9 de junio de 1964

INFORME DE CONFIDENTE M.P.I.-7

La noche del 9 de junio de 1964 y a las 8:30 P.M. y en los salones del M.P.I. en la calle José De Diego #153 de Arecibo, se llevó a cabo una reunión mas de esta organización, que dió por terminada a las 10:20 P.M.. Estuvieron presentes en dicha reunión las siguientes personas:

1-	Francisco Lorenzo Ruiz	C-3306
2-	Manuel Otero Martínez	C-3318
3-	Andres Negrón Cardes	C-2797
4-	Hector M. Román Olmo	C-30139
5-	Justo Rivera Pérez	C-30686
6-	Miguel González Plumey	C-28423
7-	Jaime Rivera Urdaz	C-399
8-	Confesor Alicea Rivera	C-39930
9-	Carmelo Serrano	C-775
10-	Dionicio Torres Rivaz	C-30109
11-	Juan Felipe Legarreta Rivera	C-30590

En esta reunión se tomaron los siguientes acuerdos:
Se organizó una comisión que saldrá para el pueblo de Vega Baja hoy miercoles a las 5:15 P.M. para tratar allí con los lideres, los problemas de la huelga electoral y ademas dejar arreglados los papeles con el municipio de ese pueblo con respecto a un mitin que habrá de celebrarse el proximo 13 o 14 de junio allí.

Partiran desde el frente del Laundry de Francisco Lorenzo, en la calle Nueva a las 5:15 P.M., las siguientes personas:

1-	Manuel Otero	4-	Francisco Lorenzo
2-	Justo Rivera	5-	Miguel González
3-	Andres Negrón	6-	Hector Román

El Sr. Manuel Otero presentó una sugerencia o moción, en el sentido de que seria conveniente que en vez de celebrarse una reunión semanal, se celebrasen dos, la de los martes y otra los viernes. Esta sugerencia fué aprobada por la mayoria.

El Sr. Andrés Negrón sugirió que se deberia nombrar una comisión y visitar diferentes personalidades que pudieran cooperar y así recaudar buen dinero para comprar unos altoparlantes. Esto fué tambien debidamente aprobado pero se nombrará el comité el próximo martes y se asignará el dia en que habran de salir.

El Sr. Manuel Otero dió lectura a la Carta Semanal y se discutió debidamente. El Sr. Justo Rivera recogió el dinero de la cuota semanal y contribuyeron las siguientes personas:

1-	Juan F. Legarreta	$1.00
2-	Confesor Alicea	1.00
3-	Carmelo Serrano	1.00
4-	Miguel G. Plumey	1.00
5-	Francisco Lorenzo	1.00

003094

CONT.....

6- Justo Rivera Pérez	$1.00
7- Manuel O. Martínez	1.00
8- Hector Román	1.00
9- Dionicio Torres	1.00
	$11.00
extra =	5.00
	16.00

De esta cantidad se enviaron $10.00 a la Misión Nacional y solo quedaron a fondo $6.00, que sumándose a el balance anterior de $41.00 hacen un total de $47.00 en caja. De esto se hizo el pago de la casa por la cantidad de $30.00 y solo cuentan con un balance en caja de $17.00 .

El Sr. Manuel Otero informó a la reunión que Mari Bras (C-7008), el Padre Margarito (C-6307) junto a otros lideres del M.P.I., participarán en un piquete llevado a cabo en la Naciones Unidas y que sería un acontecimiento que resonaria en el mundo entero y dijo además que se llevaria a cabo otro piquete que sería aún mucho mas fuerte que ese.

La próxima reunión se llevará a cabo el próximo viernes 12 de junio de 1964 a las 8:00 P.M. en los salones del M.P.I. en la calle José De Diego #153 de Arecibo.

M.P.I.-7

P.D.

Partieron el miercoles para Vega Baja a las 5:15 P.M. y allí fueron a visitar al Lic. Araig, antiguo miembro del M.P.I. (N.R.). Este les informó que ya el se habia retirado del movimiento pero no obstante les dió la dirección de un miembro del M.P.I. llamado Humberto López (-N.R.). Este señor prometió llevarlos a donde algunos personas que simpatizan con el M.P.I. y en el camino se encontraron con otro miembro, Gerardo Gimenez (C-30525), frente a la gallera. Humberto le presentó al grupo. Entonces aprovechó Manuel Otero para informarles en detalle el motivo que los llevaba allí. Le pidió a Humberto y a Gerardo que ya que ellos conocian a muchos miembros del M.P.I., se encargasen de visitarlos y orientarlos y que trataran de conseguir un local para llevar a cabo sus reuniones que él personalmente se encargaria de que les llegara la carta semanal.

Manuel Otero le dejó una corta nota escrita a Gerardo Jimenez para que la pasara a máquina. Era una nota solicitando la orden del municipio para usar los altoparlantes en un automóvil por las calles del pueblo y en la plaza. Les pidió que de no poder conseguir la orden se lo dejaran saber inmediatamente ya que esta actividad es para este fin de semana.

M.P.I.-7

ANGEL MANUEL MARTIN COMISIONADOS

Distribución:

003095

(1) M.P.I. Arecibo 4-4M5 (437)
(2) Confidente MPI-7
(14) Mencionados con carpeta
(1) Boletin
Tarjeta a Humberto López

Desglose hecho por:

Jorge L. Collazo
Policia #3227

DIVISION DE INTELIGENCIA

CONFIDENCIAL

9 de junio de 1964

REUNION DEL M.P.I. DE ARECIBO, P.R.

Las siguientes personas fueron los miembros del Movimiento Pro Independencia que asistieron a la reunión que llevó a cabo dicho movimiento en el local que ocupa la misión en el hotel Garcés de Arecibo.

ASISTENTES:

7008

1-	Francisco Lorenzo	C-3306
2-	Manuel Otero Martínez	C-3318
3-	Dionisio Torres Rivas	C-30109
4-	José Miguel González Plumey	C-28423
5-	Juan Felipe Legarreta	C-30590
6-	Confesor Alicea	C-39930
7-	Carmelo Serrano De Jesus	C-775
8-	Hector Luis Vázquez	C-30139
9-	Andres Negron Cardee	C-2797
10-	Justo Rivera Pérez	C-30686
11-	Jaime Rivera Urdaz	C-399

La Misión quedó en salir a recolectar dinero por el distrito de Arecibo. Manuel Otero Martínez sugirió que se reuniesen dos veces a la semana durante este año. La misión se reunirá los martes y viernes. Dijo Manuel Otero Martínez, que algunos de los miembros del Movimiento Pro Independencia no estaban asistiendo a las reuniones por motivos que el mismo no sabia, pero que a dichos miembros habia que visitarlos y explicarles el porque no asisten ni cooperan, pues dijo que el Movimiento tenia que hacer una campaña fuerte durante este año electoral y que ningun miembro del M.P.I., tenia que tener miedo en esta lucha que tenia que ser continua y todo el mundo tenia que sacrificarse, ya que la independencia no venia como muchos se estaban creyendo. Alegó que en estos momentos de lucha no habia que tenerle miedo a nada ni a nadie.

003096

Dijo José Miguel González Plumey que altos miembros del movimiento, tales como Juan Mari Bras (C-7008) Manrique Cabrera (C-619) y otros, iban a hacer un piquete en Washington frente a donde se van a reunir los miembros que componen la comisión del Status en protesta y exigiendo la independencia de Puerto Rico. También dijo Miguel González Plumey que en la reunión que llevó a cabo la juventud del M.P.I. en San Juan o sea en Rio Piedras el pasado domingo, se sugirió buscar jovenes en todos los pueblos de la isla que puedan servir como oradores en las tribunas. Tambien visitar los pueblos pequeños donde no hay misiones aun y buscar jovenes y tener por los menos grupos en dichos pueblos y nombrarlos secretarios, tesoreros y miembros activos de las misiones que corresponden a los distritos.

El director de la misión, Francisco Lorenzo, dijo que la misión de Arecibo, no era la única que estaba un poco floja en la asistencia de los miembros a las reuniones, pues la de Mayaguez estaba igual.

Cont.....

Aunque en Mayaguez habian muchos nacionalistas y algunos de ellos tenian dinero y cooperaban con el movimiento.

En el piquete que se hizo en Washington tambien asistió el Padre Margarito Santiago (C-6307).

Dijo Manuel Otero Martínez que pronto se hará uno frente al edificio de las Naciones Unidas y tendra muchas repercusiones.

El proximo Domingo habrá Mitin en Vega Baja, auspiciado por la Misión de Arecibo.

M.P.I.--4

Distribución:

(1) M.P.I. Arecibo 4-4M5
(2) Confidente MPI-4
(14) Mencionado con carpetas
(1) Boletin

Desglose hecho por:

Jorge L. Collazo
Policía #3221

003097

EXAMINADO
ABRAHAN DIAZ GONZALEZ
ANGEL MANUEL MARTIN
COMISIONADOS

OFICINA DE INTELIGENCIA

CONFIDENCIAL
OI/pof.

8 de junio de 1964

7008

Memorándum a : Jefe, Oficina Inteligencia

Asunto : Llamada telefónica del Policía Héctor Valentín, de la Zona de Mayaguez, P.R.

A las 4:30 p.m., el Capitán José E. Hernández, recibió llamada telefónica del agente mencionado en el asunto, para notificarle que en el Vuelo #8 de la Caribair, a las 4:00 P.M. y desde Mayaguez, habían salido con destino a San Juan los individuos JOSE M. RODRIGUEZ, (#27493 - APU) y GARCIAS J.,(NR- perteneciente al grupo del MPI).

Que en el Aeropuerto estos se unirían a otros grupos que los esperaban en el Aeropuerto para salir para Baltimore, vía Maryland.

Según lo ordenado por el capitán Hernández, el suscribiente se comunicó por teléfono con el Sgto. Francisco P.Poventud, de servicio en el Aeropuerto. Que al ser notificado informó que en el Vuelo 214 de la P.A.A., a las 5:00 P.M. y con destino a Baltimore y Maryland, estaban saliendo los siguientes individuos pertenecientes al grupo del M.P.I. :

1. PADRE VICTORIANO M. SANTIAGO ARCE - #6307
2. LIC. JUAN MARI BRAS - #7008
3. FRANK CERVONI BRENES - #10135
4. LIC. GILBERTO CONCEPCION DE GRACIA - #8
5. BENJAMIN ORTIZ, Hijo - #22862
6. JOSE NEFTALI RODRIGUEZ - #7141
7. JOSE A. ORTIZ - #30830
8. GILBERTO CONCEPCION, Hijo - #26545

003098

A las 6:10 p.m., informó el Det. Ramón Calero, de servicio en el Aeropuerto, que los individuos que habían salido de Mayaguez en el Vuelo #8 de la Caribair a las 4:00 P.M., (1) José M. Rodríguez y García J., no habían sido localizados en el Aeropuerto, ni PEDRO BAIGES CHAPEL, (#26[illegible] DIAZ Que tampoco fueron chequeados a la salida del Vuelo 214 de la P.A.A., a las 5:00 p.m.

EXAMINADO
ANGEL MANUEL MARTIN GONZALEZ

Se notificó al F.B.I. de la salida de estos grupos del MPI a los efectos.

(Fdo.) Det. Pedro Rodríguez 9-3131

DISTRIBUCION:
(1) Misceláneas Ssparatista 4-02-3454); (9) Mencionados con carpetas.
Tarjeta a: García J.

Sgto. Ramón Ginés

Transcrito en : 11-10-64.

DP. RIOS 1098 HR. 2:45 PM. 6-8-64

DE: GDIA. HECTO

T-3503 DP. R-1098 HR. 2:45 PM. 6-8-64

DE: GDIA. HECTOR VALENTIN AGENTE DIV, INTELIGENCIA

P/C COMDTE. AREA OESTE

A: JEFE OFICINA INTELIGENCIA- CUARTEL GENERAL

---------- CONFIDENCIAL ----------

PARA INFORMAR QUE EL LCDO. JUAN MARI BRAS - CON UN GRUPO SALDRA DEL AEROPUERTO INTERNACIONAL HOY LUNES 8 DE JUNIO DE 1964 HORA 5: PM. , PARA BALTIMORE MARYLAND, ESTARE PENDIENTE DE LA SALIDA DE ESTE DE MAYAGUEZ HOY.

FDO. GDA. HECTOR VALENTIN
AGENTE DIV. INTELIGENCIA

EXAMINADO
ABRAHAN DIAZ GONZALEZ
ANGEL MANUEL MARTIN
COMISIONADOS

003099

OK WIJ

AEROPUERTO

8 de junio de 1964
Puesto de la Div. de Inteligencia
en el Aeropuerto.

MEMO: AL COMDTE. DE LA DIV. DE INTELIGENCIA

RE: Salida de los líderes del MPI, los líderes de Concepción de Gracia y líderes Estadistas.

7008

1. Para su conocimiento le informo que el día 6-8-64, a las 5 PM. en el vuelo #214 de P.A.A. con destino a Baltimore y Washington, salieron los siguientes líderes del MPI: Lcdo. Juan Mari Bras-7008, Benjamín Ortiz Belaval-22862, Frank Cervoni Brenes-10135 y José Neftalí Rodríguez-7141 y el Padre Margarito Santiago Arce-6307.

2. Por el Partido Independentista Puertorriqueño salió Concepción de Gracia-8 y su hijo Gilberto M. Concepción-26545 y el catedrático José Antonio Ortiz-30830.

3. Por el Partido Estadista Puertorriqueño salió el Lcdo. Miguel Angel García Méndez, Luis A. Ferré y también iba el secretario de Estado, Hon. Roberto Sánchez Vilella y el Lcdo. Tria Monje.

4. El primer grupo fue despedido por el Lcdo. José Miguel Abreu-No Record (conocido por Chetón), y Paquita Pesquera de Mari Bras-1347. Los demás grupos fueron despedidos por familiares y amigos que no son subversivos.

5. El caso fue informado por el suscribiemte a la División y no se informó al FBI porque ellos estaban el Terminal tomando nota del caso. El caso fue informado por el Det. Ramón Calero #9-2955 y el Pol. Wilfredo Maldonado #3758 de servicio en el Terminal, los que estuvieron en vigilancia todo el tiempo hasta que salió el avión.

(FDO.) SGTO. FCO. P. POVENTUD #8-2836
ENG. DEL SERVICIO EN EL TERMINAL AEREO

DISTRIBUCION:

(1) Misceláneas 4-0 (2914)
(9) Mencionados con carpetas
Tarjeta a: José Miguel Abreu

SGTO. RAMON GINES ROSA

EXAMINADO
ABRAHAN DIAZ GONZALEZ
ANGEL MANUEL MARTIN
COMISIONADOS

003100

DIVISION DE INTELIGENCIA

DESGLOSE DEL DOCUMENTO #4-4M25 (444)

7008

En memorandum STV/OSIM/#459 del 8 de junio de 1964, suscrito por el Det. Santos Toro Vargas - Jefe, División Inteligencia de Mayaguez; informa que el 7 de junio de 1964, a las 8:00 P.M., el M.P.I. celebró un mitin en la Plaza de Recreo en conmemoración del natalicio de Mariana Bracetti, al mismo asistieron las siguientes personas:

1. Santiago Mari Ramos (532)
2. Raúl Grillasca Domenech (28798)
3. Tomás Ruiz Cancel (372)
4. Juan Acevedo López (1952)
5. Mercedes Bras de Mari (24850)
6. Miguel Droz Rodríguez (26854)
7. Miguel A. Droz Santiago (29585)
8. Rebeca Droz de Paret (30380)
9. Margarita Santiago (30705)
10. Richard Paret Vélez (27577)
11. Abelardo Rivera Caraballo (27196)
12. Rafael Ciordia Valle (24570)
13. José Miguel Rivera Vera (26473)
14. Generosa Fajardo de Ciordia (19634)
15. Jennie Samool (31073)
16. Lydia Barreto Acevedo (20248)
17. Loida Figueroa Mercado (13910)
18. Enice Figueroa (26146)
19. José N. Rodríguez Santiago (7141)
20. José Pérez Candelaria (28[illegible])
21. Agustín Cuevas (30283)
22. Pedro Julio Baigés Chapel (26562)
23. Blanca Nilsa Moret (464)
24. Evangelista González Rivera (462)
25. Ramón Alfredo Bassat (29661)
26. Milagros Beniquez Ramos (30950)
27. Angel Luis Agudo (28867)
28. Gilberto Vega Figueroa (Se investiga)
29. Ramón Morales (N.R.)
30. Miguel Figueroa (30422)
31. Héctor M. Figueroa (2 refs.)
32. Rosa Caraballo (30276)
33. Luis Amely Martínez (30933)
34. Elia Domenech (4 refs.)
35. Amapara González de Agudo (N.R.)
36. Luis A. Rivera (N.R.)
37. Juan Pérez (N.R.)
38. Carlos González (N.R.)
39. Frank Aponte Jr. (N.R.)
40. José Antonio García Campy (N.R.)
41. Juan Echevarría Martínez (N.R.)
42. Antonio Baigés Chapel (1 ref.)
43. Juan Mari Bras (7008)

EXAMINADO
ABRAHAN DIAZ

003101

Inició el acto la Sra. Loida Figueroa Mercado. Esta hizo una reseña histórica sobre la vida pública y privada de Mariana Bracetti y Lola Rodríguez de Tió. También hizo una reseña histórica sobre la Bandera de Puerto Rico así como del himno. Añadió Loida Figueroa Mercado, que los puertorriqueños no deben permitir que con el voto de ellos, siga el colonialismo. Exhortó al público en general a que se unan en la lucha de la independencia para Puerto Rico y que no vayan a votar en las próximas elecciones. Siguió en el uso de la palabra el Sr. José Neftalí Rodríguez, quien entre otras cosas señaló que el proceso electoral en Puerto Rico es un chantaje. Dijo que el gobernador no quiere a los tronquistas en Puerto Rico pero que el gobierno no tiene poderes para sacarlos de aquí. Luego continuó en el uso de la palabra, la Sra. Generosa Fajardo de Ciordia, quien señaló la mujer puertorriqueña debe honrar la memoria de Mariana Bracetti, luchando por la independencia para Puerto Rico. Dijo que la bandera americana para ella es un gusano podrido y que si es acusada de comunista, se entrega al comunismo. El Lcdo. Mari Bras dijo que los estadistas combatían en comunismo porque no sabían las cosas buenas que el mismo tiene, pero que los Estados Unidos, lo hacían con el fin de intervenir en la política interna de otros países. Citó como ejemplo el caso de Cuba y que ésta no necesita nada de los americanos. Exhortó al público en general a ir a la huelga electoral. Dijo los americanos eran unos explotadores.

DISTRIBUCION: (1) M.P.I.-Mayaguez 4-4M25 (444); (1) Miscelaneos 4-0; (32) mencionados con carpetas; tarjetas a los demás.

SGTO. RAMON GINES ROSA

ESTADO LIBRE ASOCIADO DE PUERTO RICO
POLICIA DE PUERTO RICO

AREA METROPOLITANA
DIVISION DETECTIVE
8 de junio de 1964

DE : Pol. Modesto Colón # 434

A : Comandante División Detective
P/C- Tnte. Primitivo Crespo

ASUNTO : Confidencia sobre Nacionalistas

En 6-5-64, mientras realizaba una investigación de autos hurtados de la Auto Mundial Inc., Casa Mercedes Benz, Parada 6, Puerta de Tierra, el propietario Sr. Eladio Rodríguez Otero, residente Calle Mc'Leary # 1805, Condado, con teléfonos 723-8860 (oficina) y 723-2076 (residencia), un confidente me informó que el Sr. Eladio es un Nacionalista activo. Que es el individuo que aporta el dinero para las actividades Nacionalistas y está bien relacionado con el Lcdo. Mari Brass. Este licenciado se dispone a salir para Baltimore EE. UU. en 6-8-64 en unión al Padre Margarito Santiago para hacer mítines y se cree que a su regreso puedan traer malas consecuencias. El Padre Margarito Santiago reside en Central Soller, entrada por carretera de Camuy a San Sebastián, luego a la izquierda por donde dice "Soller #2".

003102

MCR/mih

MODESTO COLON RIVERA
Policía # 434

AREA METROPOLITANA-DIVISION DETECTIVE, 8 de JUNIO DE 1964

Referida al Comandante División de Inteligencia para su conocimiento y acción que estime de lugar.

EXAMINADO
ABRAHAN DIAZ GONZALEZ
ANGEL MANUEL MARTIN
COMISIONADOS

JOSE A. RIVERA
Capitán Policía, 5-2530

7008

DIVISION DE INTELIGENCIA

CONFIDENCIAL
DI-JEH-rel-7

4 de junio de 1964

MEMORANDUM A : Comte. Ernesto Lugo Méndez
Auxiliar del Coronel en
Servicios Especiales

DE : Capt. José E. Hernández
Jefe, División de Inteligencia

ASUNTO : SALIDA DE INDEPENDENTISTAS

Hoy, 4 de junio de 1964, hora 3:45 P. M., llamó por teléfono el Sr. Wilson del N.F., manifestando que tenía información en el sentido de que el próximo lunes 8 de junio de 1964, hora 5:00 P. M., en el vuelo 214 de la P.A.A. saldrán hacia Washington vía Baltimore los líderes independentistas (M.P.I.) Lcdo. Juan Marí Bras, Frank Cervoni Brenes y el Padre Margarito Santiago Arce (C.P.C.).

Se cree asistan a la primera sesión del Comité de Estudio Status político para Puerto Rico, en aquella urbe.

003103

Es posible que Marí Bras regrese a Puerto Rico vía N. Y.

Dijo que había llamado a N. Y. para que notificaran al Tnte. Coronel Astol Calero sobre el particular.

Se notificó personal en el Aeropuerto, tomando nota el Sargento Poventud.

EXAMINADO
ABRAHAM DIAZ GONZALEZ
ANGEL MANUEL MARTIN
CONSIGNADOS

cc- Juan Marí Bras C-/7008
Frank Cervoni Brenes C-/10135
Margarito Santiago Arce C-/6307
Boletín

(vea al dorso)

CONFIDENCIAL
DI-ELI-rel-935

5 de junio de 1964

Referido al Coronel William Santana, Jefe, Operaciones de Campo para su conocimiento. El personal del Aeropuerto está pendiente de la salida para informarlo inmediatamente a esta Oficina.

Comdte. Ernesto Lugo Méndez
Auxiliar del Coronel en
Servicios Especiales

003103

OFICINA DE INTELIGENCIA

4 de junio de 1964. 7008

MEMORANDUM A : Jefe, Oficina de Inteligencia.

ASUNTO : Entrevista a, 63-47-Cof-2

Hoy 4 de junio de 1964, horas de la mañana, en un sector de Hato Rey, entrevistamos al confidente mencionado en el asunto, quien nos informó lo siguiente.

Que ayer, 3 de junio de 1964, como a las 9:00PM., lo visitó en su residencia Manuel de Jesús Cortés Sanjurjo (#30960). Le pidió razones por las cuales no había ido el martes 2 de junio a su residencia. Este le contestó que no tenía vehículo y Josue Rodríguez Colón, no había ido a buscarlo como le había prometido.

Nuestro confidente le indicó a Cortés, que Benigno Velázquez, (#25149) estaba interesado en entrevistarse con él o sea con Cortés. Acordaron salir para la residencia de Benigno, a hablar con él.

Salieron a recoger a Jaime Luis Colón Medina (#30761) y a Josue Rodríguez Colón. Llegaron a la residencia de Lassalle como a las 9:30 AM. Allí encontraron a Benigno. Se saludaron y se sentaron a conversar.

Acordaron que hoy 4 de junio de 1964, en el puente de Trujillo Alto, Cortés, recogería a Benigno, para trasladarse a entrevistarse con el Dr. Rivera Torres. Benigno será llevado al puente de Trujillo Alto, en el auto de Josue, a las 7:45 PM. y será recogido nuevamente a las 10:PM. en el mismo sitio.

EXAMINADO 003104

Benigno, indicó que había que visitar a Juan Mari Brás (#7008) para que con un grupo de miembros del MPI, desmienta la información de que los miembros de MAPA, son criminales y que haga saber que son miembros de un movimiento político. (Benigno no dijo que sitio tenía que visitar este grupo). A esto señaló Cortés, que primero había que visitar al Dr. Rivera Torres (#19478) para ver que dice sobre ésto. Además indicó, Benigno, que él iba a reunir un grupo de los estudiantes de su escuela para llevarlos a la prensa y desmientan la información de que su escuela era el centro de operaciones del MAPA. y hagan saber que verdaderamente aquello es una escuela.

Continuó diciendo, Benigno, que ese golpe que él había dado, había retumbado en el mundo entero y que había servido para más los grupos independentistas y que tenía el respaldo del partido nacionalista. Hoy 4 de junio, Benigno trasladará a su casa todas las pertenencias que le quedan en el edificio Charneco.

DISTRIBUCION
(1) MAPA (4-7)
(1) Confidente
(6) Personas con Carpetas
(1) Boletín

Tnte. Catalino Hernández
Det. José A. Rivera 9-1904

PEDRO CUADRADO
Pol.#1665

ESTADO LIBRE ASOCIADO DE PUERTO RICO
POLICIA DE PUERTO RICO

OFICINA DE INTELIGENCIA

2 de junio 64
fecha

[ ] EL MUNDO
[ ] EL IMPARCIAL
[ ] DIARIO N.Y.
[ ] NEW YORK TIME
[X] SAN JUAN STAR
[ ] EL DIA
[ ] EL CARIBE R.D.

7008

Mari Bras Claims P.I.M. Influencing P.D.P. Youth

By JULIO ROSADO

Juan Mari Bras, secretary general of the Pro Independence Movement (P.I.M.), claimed Sunday the his movement is "deeply influencing the whole thinking of the Popular Party through its youth."

The statements came in an interview at P.I.M. Santurce offices during a break of the P.I.M. leaders meeting to map out this year's election boycott strategy.

Mari Bras said that "Gov. Muñoz is clearly perturbed by the views of the party's young men, because these youths are adapting arguments which are basically those of P.I.M.'s in regard to the political and economic condition of Puerto Rico."

Asked what these views might be, Mari Bras said:

003105

"The views of these young members of the party are: that Puerto Rico is dominated by monopolies from the United States, that the island is increasingly being subjected to militarization and, that as it is presently organized politically, it cannot solve the its economic and political problems."

Mari Bras also said that the youth militating within the Popular Party ranks are finding it "progressively difficult to accept the Commonwealth status as satisfactory to the real necessities of the island."

"Of course," Mari Bras said, these same young men are rejecting statehood, so the only course possible is sympathy with the independence movement."

To substantiate this statement Mari Bras pointed out the increase of anonymous donations being received by P.I.M. from persons who do not wish to identify themselves but who we know are members of the Popular Party."

"Some of the largest donations we receive are from these people," Mari Bras said.

Mari Bras also said that he was "deeply satisfied with the progress of the electoral boycott campaign.

"We do not claim that those 80,000 persons who did not register to vote in the coming election did so because we influenced them through our campaign. But the very fact that they did not register to vote means that there is a growing recognition to the effect that voting in Puerto Rico will not gain them any improvement."

Asked how the charges of Communism within the independence movement had affected P.I.M. Mari Bras said, "Since that campaign started we have increased in membership.

Juan Mari Bras

ESTADO LIBRE ASOCIADO DE PUERTO RICO

POLICIA DE PUERTO RICO

OFICINA DEL SUPERINTENDENTE

DIRIJA TODA
LA CORRESPONDENCIA OFICIAL
AL SUPERINTENDENTE
APARTADO 938 HATO REY, P. R.

7008

DIVISION DE INTELIGENCIA

CONFIDENCIAL
DI/spl/

2 de junio de 1964

MEMORANDUM A: JEFE OFICINA DE INTELIGENCIA

ASUNTO: REUNION EN CLUB DE MPI EN RIO PIEDRAS

Durante la noche del 1ro. de junio de 1964 y hasta las 12:00 pm, estuvieron reunidos en el mismo las siguientes personas:

1.Juan Mari Bras-7008
2.Erasmo Vando Rivera-5394
3.Gabriel Vicente Maurás-3425
4.Pedro Baigés Chapel-26562
5.Norman Pietri Castellón-20669
6.Francisco Cervoni Brenes-10135

y una muchacha joven, un poco trigueña.

Cuando chequeamos el Club por primera vez, en sus alrededores estaban los siguientes vehículos:

1.718-766 de Carmen Rivera Alvarado
2.784-024 de Juan Mari Bras
3.657-300 de Frank Cervoni Brenes
4.816-861
5.817-379 de Benjamín Ortiz Belaval

6.816-902 - esta tablilla la tenía un auto Chevrolet, viejo, modelo 1954 y aparece en esta oficina que pertenece a un Volkswagen, modelo 1963, a nombre de Roberto Journet Mortir, calle Post de Mayaguez.

7.639-266 - este lo manejaba Gabriel Vicente Maurás

NOTA:
El 816-861 - no aparece registrado en esta oficina. En Obras Públicas aparece a nombre de José Hernández, Avenida Miramar 658, de Santurce, teléfono 724-9797.

EXAMINADO
REGINO HERMAINT SGTO. 003106
ABRAHAN DIAZ GONZALEZ
MANUEL CASTRO 9-2959
ANGEL MANUEL MARTIN
COMISIONADOS

DISTRIBUCION:
(1) MPI- (4-4)
(6) Personas Mencionadas
(1) Boletín
Regístrese tablillas de vehículos

JOSE NEVAREZ AGUEDO
INTE. 6-2600

7108

COMENTARIOS

1 de Junio de 1964

En la reunión del "Consejo Nacional" asistieron alrededor 82 personas. También fue una comisión de la A.P.U. a dicha reunión.

De Ponce estuvo presente las siguientes personas: Lcdo. Ríos-10217, B. Caballero-343, F. Lespier-28806, G. Rentas-27489, y otro Sr. de edad. De toda la isla hubo representación en el "Consejo Nacional".

La reunión la presidió el Dr. Manrique Cabrera-619, quien presentó al Sr. Carlos Juan Recio-3840, que es el tesorero y quien dio su informe de tesorería, el cual tienes uno aquí.

Después hizo su informe el secretario general Juan Marí Bras-7008, en dicho informe habló sobre la conferencia de la juventud que fue en Chile, el cual Pedro Baiges Chapel quedó presidente (26562) de dicha conferencia y que era un honor de Puerto Rico y del MPI.

Expuso su plan para estos tres meses del plan de la huelga electoral dijo también que habrían mitines todos los fines de semana en todo Puerto Rico, ya que hay 12 equipos de oradores, los cuales hablarán viernes, sábado y domingos simultaneamente en todo Puerto Rico. Para la parte Sur hay mitines en Guayanilla, lo cubre la misión de Ponce, hay también en Salinas y lo cubre Guayama. Los oradores serán Santos Colón-30963, Marta Sánchez Olmedo-28814, Luciano Cuadra-2675 y Andrés Soto Martínez-30101.

Marí Bras confía mucho en Santos Colón como orador para la campaña, dado a su juventud, y le instruyó personal como hablar en las tribunas, además confía mucho en él, ya que tiene reunión con él de nuevo el sábado 21 de junio de 1964 a las dos de la tarde en la casa Nacional en Río Piedras.

P.D.

Esto va muy en serio conmigo y yo no puedo hacerme orador así en público, y si no me hago tendré que dejar el MPI. Ahora que estoy con los líderes echo, pues me he ganado su confianza. Espero tu consejo al respecto, pues esto no paga para dicho sacrificio ante el pueblo de uno

DISTRIBUCION:
(1) MPI-Guayama
(1) Confidente ASGMA-1 (Guayama)
(12) Mencionados

003107

ABRAHAN DIAZ GONZALEZ
ANGEL MANUEL MARTIN
COMISIONADOS

SGTO. RAMON GINES ROSA

CONFIDENCIAL
CD-I/989

GUAYAMA, PUERTO RICO
10 de junio de 1964

DE : COMANDANTE DISTRITO GUAYAMA

A : COMANDANTE AREA SUR

ASUNTO : CONFIDENCIAL SOBRE MPI

1. Adjunto le estoy remitiendo copias del informe rendido por A.S.G.M.A.I., impreso de Análisis de Ingresos y egresos cubriendo los meses comprendidos entre enero 1ro. a mayo 31 de 1964 y otros impreso sobre Acción Patriótica Unitaria.

(FDO.) TNTE. ARMANDO PEREZ TORRES
- 6-2606 -
COMANDANTE DEL DISTRITO

lsd

Anexo: 3

OFICINA DE LA COMANDANCIA DEL AREA SUR, PONCE, PUERTO RICO
CAS-SC/575 12 de junio de 1964

Respetuosamente referida al Jefe, Oficina Operaciones de Campo, para su conocimiento.

(FDO.) CAPT. RENE FRANCESCHINI 5-2503
COMANDANTE AREA SUR, INTERINO

rsc/

CC- Jefe, Oficina de Inteligencia de la Superintendencia.
CC- Comdte. Div. Inteligencia Area Sur, para su conocimiento.

EXAMINADO
ABRAHAN DIAZ GONZALEZ
ANGEL MANUEL MARTIN
COMISIONADOS

003108

OFICINA DE INTELIGENCIA

INFORME DE CONFIDENTE 13-44-COF-1

7008

3 de junio de 1964
Hora 8:00 A.M.

1 de junio de 1964

Fuí a la junta del M.P.I. en Rio Piedras. Estaba allí Jorge Torres Correa (C-14221). Me trató en la forma brusca, poco cortes y huraña con la que él trata a todo el mundo. Le pregunté si habia aparecido mi cartera, la cual se me extravió en la reunión del domingo. Dice que apareció y que probablemente la tiene Carlos Juan Recio, Erasmo Vando o Doña Carmen Rivera de Alwarado. Dice Jorge Torres Correa que venga por la noche que vienen todos.

Fuí a Santurce a la mueblería Elvira de Carlos R. Ríos. Este estaba hablando con dos individuos que parecen ser sus amigos. La converzación giraba en torno al fiscal que hirió un individuo en un baile recientemente. Dice Rios que el fiscal estaba borracho y que esos blanquitos se emborrachan y se vuelven unos sucios. Le pregunté a Ríos como marchaban las cosas. Dice que regular. Le dije que hacen dias que no veo al Dr.. Dice que él no ve al Dr. hace mucho tiempo. Hablaron largo rato sobre un individuo amigo del grupo que se llama Carlitos y que tiene un puesto grande en la Juventud Popular. Dice Rios (C-26182) que es uno de los que fué a ver al gobernador y lo puso en ja[illegible] que es un negrito inteligente y que parece americano de esos de Harlem. Que ahora se deja barba. Que él esta ahí con los populares porque tiene una beca, pero que cuando termine sus estudios, los manda "pal infierno". Dice que una vez cogió a unos cubanos y se los metió en un bolsillo en una boda. Que la boda se volvió un foro y el negrito defendió a Cuba, dejando chiquitos a los cubanos. Le di a Carlos Rafael una copia de la revista

003109

EXAMINADO
ABRAHAN DIAZ GONZALEZ
ANGEL MANUEL MARTIN
INVESTIGADORES

Cont.....

"The Minority of One", que sustraje del M.P.I., le dije que habia una entrevista a Mari Bras (C-7008)en la misma, muy interesante. Dice que esa revista parece comunista.

Volví a las oficinas del M.P.I. en Rio Piedras, eran las 6:00 PM. Esperé como hasta las 8:00 PM. que llegó Carlos Juan Recio (C-3840). Sacó de su carpeta mi cartera y me la entregó, estaba aun húmeda. Vi allí a Norman Pietri (C-20669). Silen (C-20671) estaba hablando con alguien por teléfono. No supe con quien. Al referirse a personas decia por ejemplo, 6 y 7, 1,2 y 3. Jorge Torres Correa le dijo; "que tu crees que estas hablando con Corretjer?. Al terminar de hablar dice silen; "que malo es esto de hablar 5,6 y 7, etc.. Parece que estaba ultimando planes para los que van a salir al extranjero ya que él esta a cargo de esta labor.

Fran Cervoni Brenes (C-10135) discutió con Francisco Barreto (se investiga) que es carpintero, la forma de hacer los paneles para los murales que van a llevar a los mitines. Francisco Barreto, es el que esta a cargo de estos paneles. Llegó Pedro Juan Rua (C-30902) y me saludó. Benjamin Ortiz Belaval (C-22862)estaba presente tambien e Isabelita Umbert (C-23499). Habia un Señor cojo que le falta una pierna y usa muletas.

EXAMINADO
ABRAHAN DIAZ GONZALEZ
ANGEL MANUEL MARTIN
COMISIONADOS

003110

Distribución:
(1) M.P.I. 4-4M.
(2) Confidente 13-44-COF-1
(12) Mencionados con carpeta
(1) Boletin

Desglose hecho por:

Jorge L. Collazo
Policía #3227

1 DE JUNIO DE 1964

7084

Se esta tratando de unir los núcleos de A.P.U.

La Misión Nacional acordó que el Lic. Juan Mari Bras.

La Zona de Caguas es la mas floja.

El 12 de julio se reorganizará Aguas Buenas. Gurabo no se ha podido reorganizar. Se han suspendido 4 actos.

Barranquitas no está reorganizada todavía. Barranquitas está "La Liga Socialista" de J.A.C.

Se integrarán los dos organismos M.P.I. A.P.U. pro huelga electorar en caso que no este organizado ningún grupo en particular.

Donde allan jovenes hay que supervisarlos por los viejos.

En Cidra no llega el periódico "Claridad".

Cayey está bien.

La base descansa en el secretario de zona.

Aníbal no puede devido a su trabajo supervisar las zonas a la vez que trabaja en Santurce porque no tiene automóvil.

Se esta haciendo literatura pro huelga electoral en grandes cantidades.

Hay 12 equipos de oradores inclullendo los de A.P.U.

Hay que aprovechar el equipo de oradores Sábados y Domingos, hay que avisarles con tiempo.

Los partidos coloniales tienen una maquinaría, ya los partidos no dan mitines usan la televisión. Tienen dinero.

Los mitines rodantes relámpagos son más efectivos en todos los aspectos.

Aguadilla tiene 6 vehículos de motor propiedad del M.P.I.

Mayaguez tiene vehículos.

EXAMINADO
ABRAHAN DIAZ GONZALEZ
ANGEL MANUEL MARTIN
COMISIONADOS

003111

Los mitines relámpagos de Caguas fueron muy efectivos. La gente se impresionó mucho al público de "Cueco" y "Polonia", Las Piedras. Se va continuar. Se va a ir a Gurabo pronto. El próximo lunes se va a hablar en W.K.A.Q. en "cadena". Se retrasmitirá.

Movilización el 4 de julio en Río Piedras es masiva.

El 27 de septiembre se va a movilizar las masas por el Parque Sixto Escobar.

El 24 de julio se movilizará todos los miembros del M.P.I. A.P.U. se trasmitirá en W.I.T.A. Se retrasmitirá por W.K.A.Q. el lunes 8 a 10.

En agosto, septiembre, se celebrarán asamblea de zona, pero hay que organizar lo que no está organizado en la zona de Caguas, Gurabo, Aguas Buenas, Barranquitas.

Comisión para organizar a Barranquitas y Gurabo Soni Grillasca, López Conde, Cruz del Carmen Román, Cruz Baldonix, Viernes 1 P.M.

Comisión de Barranquitas son: Frank y don Joviniano para hacer una misión o una junta pro huelga electoral el domingo (Gabino) Grillasca salen a las 7 de la mañana.

Cruz del Carmen va a San Lorenzo para organizar una misión del M.P.I.

Nombrar una persona para que valla con Aníbal para supervisar las zonas, Cruz del Carmen, Miguel Hidalgo, Frank Rodríguez.

Sugerencia de Lic. Juan Mari Bras nombrar una persona que vaya a ver la reunión de San Lorenzo, el sábado por la tarde.

López Conde
Angel de Jesús

EXAMINADO
ABRAHAN DIAZ GONZALEZ
ANGEL DE JESUS MARTIN
COMISIONADOS

003112

Mitin rodante del domingo son:

Teófilo N., Cruz Baldorix, Grillasca, Cruz del Carmen, Don Luis G.C., Dr. Pedro Rivera T., Román, Rojas, Manuel Santiago.

Salida 12 a 12:30.

Bo. Troche, Morales, Bunker, Santo Domingo.

7008

OFICINA DEI INTELIGENCIA

1 de junio de 1964.

MITIN DEL M.P.I.

MISION GERVASIO GARCIA DIAZ, CAGUAS, P.R.
PLAZA PUBLICA DE CAGUAS; EMPEZO A LAS 8:00PM.

ORADORES: Aníbal Lebrón (Maestro de Ceremonias); César Andreu Iglesias, Benjamín Ortiz Belaval, Juan Angel Silén y Juan Mari Brás.

Personas presentes:

1- Francisco Flores (El Cano) #5500
2- Joviniano Ríos #29378
3- Sabino Ríos Espada #28410
4- Marcianita Echeandia #1670
5- Juan Pérez #238
6- Jorge L. Rosado #15301
7- Carlos de Chaudens #8744
8- Juan Mari Brás #7008
9- Aníbal Lebrón Mayet #30575
10- Aníbal Lebrón (Padre) #520
11- César Andreu Iglesias #290
12- Diana Cueva de Andreu #29696
13- Francisco Manrique Cabrera #619
14- Carmen Rivera de Alvarado #4700
15- Bernardo Vega #563
16- Juan Angel Silén #26671
17- Cruz del Carmen Rodríguez #29365
18- Cruz Rodríguez Baldoni #2520
19- Erasmo Vando #5394
20- Benjamín Ortiz Belaval #22862
23- Pedro Juan Rúa #30902
24- Teófilo Nuñez #12692
25- Miguel Hidalgo #30520
26- Juan Hidalgo (Johnny) #30521
27- José Castro (Pepe) #13160
28- Pantaleón Pereira #29879
29- Víctor Adorno Miranda #28031
30- Antonio Adorno Miranda #24051
31- Daniel Piñeiro (Juncos# N.R.
32- Rafael López Conde #6880
33- Luis García Casanova #2524
34- Francisco García Casanova #28109
35- Evaristo Ocasio #29844
36- Antonio Román # (4 Ref.)
37- Eduviges Rojas (Caguas) N.R.
38- Ramón González #30478
39- Domingo Antonio Grillasca #30479
40- Raul Grillasca #28798
41- Manuel Santiago #9316
42- Paquita Pesquera #1347
43- Isabelita Umbert #23499
44- Víctor Chevere #7700
45- Jesús Gómez López #20872
46- Norman Pietri #20669
47- María E. Vivo (Novia de Norman) #29705
48- Félix Matos #1448

EXAMINADO
ABRAHAN DIAZ GONZALEZ
ANGEL MANUEL MARTIN
COMISIONADOS

003113

DESGLOSE DE NOMBRES DEL INFORME DE 13-44-COF-1 DEL 1 DE JUNIO DE 1964.

(1) MPI- Caguas 4-4M8- (106)
(1) Confidente
(45) Personas con carpetas

(1) Boletín
Tarjetas a los demás.

DIVISION DE INTELIGENCIA

CONFIDENCIAL
DI-hem

1 de junio de 1964

7018

MEMORANDUM A : Jefe, División de Inteligencia

ASUNTO : Reunión del Consejo Nacional del M.P.I., en el Club de la Misión Municipal de San Juan, sita en la Ave. Fernández Juncos, Parada 15 1/2, Santurce, Puerto Rico.

Dicha reunión tuvo lugar ayer, 31 de mayo de 1964.- Empezó a las 9:00 A.M. y terminó a las 7:00 P.M.

A la misma asistieron alrededor de 75 personas. Entre los presentes fueron identificadas las siguientes personas:

1.- Paquita Pesquera de Mari (C-#1347)
2.- Ramón Arbona Martínez (C-#26171)
3.- Félix Ojeda Reyes (C-#27874)
4.- Leornard Schlafer (C-#38)
5.- Amérigo Angleró (C-#346)
6.- José Cosme Román de Jesús (C-#28216)
7.- Santiago Mari Ramos (C-#532)
8.- Mercedes Bras de Mari (C-#24850)
9.- Adolfo Caballero Bernard (C-#343)
10.- Benjamín Ortíz Belaval (C-#22862)
11.- Juana Emilia Echeandía Font (C-#1670)
12.- Lorenzo Piñero Rivera (C-#7905)
13.- Eugenio Cuevas Arbona (C-#95)
14.- José Ramón Ríos Viera (C-#12776)
15.- Aníbal Massini Torres (C-#28842)
16.- Amado Alonso García (C-#4699)
17.- Carlos de Choudens Ducret (C-#8794)
18.- Juan Mari Bras (C-#7008)
19.- Gabriel Vicente Maura (C-#3425)
20.- Isabel Vega de Maura (C-#24562)
21.- Mario Vissepó González (C-#28370)
22.- Normán Pietri Castellón (C-#20669)
23.- María Elba Vivó Vales (C-#29205)
24.- Juan Angel Silén Acevedo (C-#20671)
25.- César Andreu Iglesias (C-#290)
26.- Diana Cuevas Ramírez de Andreu (C-#29696)
27.- Genaro Rentas Rodríguez (C-#27489)
28.- Bernardo Vega Rivera (C-#563)
29.- José Antonio Irizarry Matías (C-#24856)
30.- Francisco Manrique Cabrera (C-#619)
31.- Andrés Negrón Cardé (C-#2797)
32.- Betty Berrocal Torres de Iranzo (C-#28731)
33.- Manuel Otero Martínez (C-#3318)
34.- José N. Rodríguez (C-#7141)
35.- Luis Amely Martínez (C-#30933)
36.- Héctor Gandulla (C-#31009)
37.- Frank Cervoni Brenes (C-#10135)
38.- Angel Luis Hernández Agudo (C-#28867)

EXAMINADO
ABRAHAN DIAZ GONZALEZ
ANGEL MENDEL MARIN
COMISIONADOS

003114

39.- Evangelista González Rivera (C-#462)
40.- Manuel Méndez del Toro (C-#19129)
41.- Ana Mercedes Palés de Méndez (C-#28363)
42.- Carlos Juan Recio Colón (C-#3840)
43.- Wilfredo Jiménez Quiñones (C-#25712)
44.- Pedro Julio Baigés Chapel (C-#26562)
45.- Erasmo Vando Rodríguez (C-#5394)
46.- Dra. Carmen Rivera de Alvarado (C-#4700)

OBSERVACION: Desde una casa vecina al lugar de la reunión, pude escuchar cuando el Lcdo. Juan Mari Bras le explicaba y discutía con los presentes el plan a seguir durante la campaña Pro Huelga Electoral (véase nota al final).

Los siguientes automóviles fueron usados para llegar hasta el sitio donde se efectuó la reunión.

1- 854-930 - No tiene record en nuestros archivos.
2- 730-838 - Cleofe Burgos Olmeda.
3- 674-879 - N.R.
4- 158-614 - N.R.
5- 241-659 - N.R.
6- 736-210 - N.R.
7- 328-875 - N.R.
8- 866-503 - N.R.
9- 345-654 - N.R.
10- 755-174 - de Julio Vives Vázquez.
11- 758-614 - de Julián Antonio Alvarado.
12- 759-864 - de Elsa P. Joglar.
13- 808-243 - de Juan A. Quijano Rivera.

NOTA: Debido a que por razones ya conocidas por esta oficina y para no situar a los dueños de la sitada residencia en una situación embarazosa, ya que éstos son cooperadores voluntarios de esta oficina, procedí a abandonar el lugar inmediatamente y por ese motivo no pude escuchar con lujo de detalles las palabras vertidas por el Lcdo. Juan Mari Bras al dirigirse a los presentes, las cuales se relacionaban con la Campaña Pro Huelga Electoral que piensa poner en ejecusión dicha agrupación política.

(FDO.)
DET. JUAN C. MERCADO #9-442

- -

DISTRIBUCION:
(1) M.P.I. Misión Central, San Juan 4-4M33
(48) Mencionados con carpetas.
(1) M.P.I. 4-4

003115

EXAMINADO
ABRAHAN DIAZ GONZALEZ
SGTO. RAMON GINES ROSA
ANGEL MANUEL MARTIN
COMISIONADOS

7008

OFICINA DE INTELIGENCIA

11 de junio de 1964.

DESGLOSE DE INFORME DEL CONFIDENTE 13-44-COF-1 DEL 2 DE JUNIO DE 1964.

Reuni'on del Consejo Nacional del MPI. en la Misión Municipal de San Juan, Pda. 15, Ave. Fernández Juncos, Santurce, P.R., llevada a cabo el 31 de mayo de 1964, de 10:AM. a 7:00PM.

PERSONAS PRESENTES :

1- Pedro Juan Ría #30902
2- José Antonio Quiles #30858
3-Juan Mari Brás #7008
4- Santiago Marí Ramos # 532
5- Mini Br'as de Marí #24850
6- César Andreu Iglesias # 290
7- Francisco Manrique Cabrera # 619
8- Cleofe Burgos Olmeda #26929
9- Norman Pietri #20669
10- Pedro Baigés Chapel #26562
11- Isabelita Umbert #23499
12- Diana Cuevas de Andreu # 29696
13- Eugenio Cuevas Arbona #95
14- José Neftalí Rodríguez # 7141
15- Luis Cintrón #14849
16- Jos'e Antonio Irizarry #24856
17- Marcos Rodríguez Freese #27318
18- Gabriel Vicente Maura #3425
19- Carmen Rivera de Alvarado #4700
20- Rafael López Conde #6880
21- Lorenzo Piñero Rivera #7905
22- Carlos de Choudens #8794
23- Frank Cervoni Brenes #10135
24- Bernardo Vega #563
25- Alberto Medina #6678
26- Estrella de Medina #30786
27- Erasmo Vando #5394
28-Juan F. Rodríguez #20668
29-Benjamín Ortiz Belaval #22862
30-Antonio J. Alvarado #24510
31-Manuel Otero Martínez #3318
32-Evangelista González #462
33-Ram'on Arbona Martínez #26171
34-Amado Alonso García #4699
35-Luciano Cuadra #2675
36-Francisco Barreto (Se investiga)
37-Americo Angleró #346
38-Juan Angel Silen #20671
39-Galarza (5 Ref.)
40-Juanita Echeandía #1670
41-Juan P'erez(Barbero) #238
42-Carmelo (acompañaba a Neftalí.

DESGLOSE HECHO POR :

FERMIN CUADRADO
Pol. #1665

EXAMINADO
ABRAHAM DIAZ GONZALEZ
MANUEL MARTIN
COMISIONADOS

003116

DISTRIBUCION

(1) M.P.I. (4-4) - 1688
(1) Confidente
(40) Personas con Carpetas

FERMIN CUADRADO
Pol. #1665

DIVISION DE INTELIGENCIA

CONFIDENCIAL
DI-hem

29 de septiembre de 1964

1068

DESGLOSE DEL DOCUMENTO 4-4M8 (152)

En memorandum DI-Núm. 59, fechado 30 de mayo de 1964, suscrito por el Tnte. Juan León Arroyo, Comdte. División de Inteligencia, Area Este, informa que el día 30 de mayo de 1964, se llevó a efecto un Gran Mitin de orientación política y patriótica del Movimiento Pro-Independencia, en la Plaza de Recreo de Caguas.

Fueron identificadas las siguientes personas:

CAGUAS

1.- Teófilo Núñez Rivera (C-#12692)
2.- Miguel Hidalgo Vega (C-#30520)
3.- Juan Hidalgo Vega (C-#30521)
4.- Julio Aldrich (C-#25393)
5.- Manuel Santiago Sotomayor (C-#9316)
6.- Rafael López Conde (C-#5880)
7.- Aníbal Lebrón Carrión (C-#520)
8.- Aníbal Lebrón Moyet (C-#30575)
9.- Jorge Torres (C-#14221)
10.- Lcdo. Francisco García Casanova (C-#28109)
11.- Luis García Casanova (C-#2524)
12.- Agustín Claudio (N.R.)
13.- Evaristo Ocasio (C-#29844)
14.- Antonio Román (C-#31096)
15.- Eduviges Rojas (2refs.), esposa y dos hijos.
16.- Joaquín Muñoz Díaz (C-#28355)
17.- Juan Francisco Rivera Rodríguez (C-#20688)
18.- Cruz del Carmen Rodríguez Mulero (C-#29365)
19.- Cruz Rodríguez Baldoni (C-#2522)
20.- Efraín Parrilla (padre) (N.R.)
21.- Ramón López, C/p Monchito (N.R.)
22.- Francisco Flores Cruz (C-#5500)
23.- Víctor M. Chevere (C-#28442)
24.- Félix Matos Garcés (C-#1448)

JUNCOS

25.- José Castro López (C-#13160)
26.- Pantaleón Pereira (C-#29879) y esposa

EXAMINADO
ABRAHAN DIAZ GONZALEZ
MANUEL MARTIN
COMISIONADOS

SAN JUAN

27.- Frank Cervoni (C-#10135)
28.- Juanita Echandía (La Marcianita) (C-#1670)
29.- Lcdo. Juan Mari Bras (C-#7008)
30.- César Andreu Iglesias (C-#290)
31.- Diana Cuevas de Iglesias (C-#29696)
32.- Bernardo Vega (C-#563)
33.- Benjamín Ortíz Belaval (C-#22862)
34.- Juan Angel Silén (C-#20671)
35.- Paquita de Marí Bras (C-#1347)

003117

DISTRIBUCION: (1) M.P.I. Caguas 4-4M8 (152); (35) Mencionados con carpetas; Tarjetas a los demás.

SGTO. RAMON GINES ROSA

DIVISION DE INTELIGENCIA

CONFIDENCIAL
DI-jfl

7008

Desglose de informe de ronda nocturna de fecha 27 de mayo de 1964 - suscrito por el Sgto. Sergio Pérez y el Detve. Manuel De Jesús Marrero # 9-1595.

Se informa que a las 8:45 P.M. del 27 de mayo del 1964 estuvieron pendiente a reunión en el Club del M.P.I. en Río Piedras. Que la F.U.P.I. terminó reunión allí, a las 9:30 P.M., pero el local quedó abierto y a las 11:P.M. fue cerrado por Juan Mari Bras y Norman Pietri Castellón.

Que de los allí presentes identificaron a las siguientes personas:

1-	Benjamín Ortiz Belaval	22682
2-	Antonio Valcarcel Cervera	31069
3-	Saturnino Molina	28750
4-	Félix Ojeda Reyes	27874
5-	Juan O'neill	30996
6-	Gabriel Mezquida	29802
7-	Norman Pietri Castellón	20669
8-	Silvia Alvarez Curbelo	30975
9-	Sandra Luz Rodríguez Román	30888
10-	Jorge Zayas Candal	30727
11-	Juan Mari Bras	7008 ✓
12-	Edwin Rojas Berríos	N - R
13-	Miguel Pargas Vilá	31070
14-	José Varona	30923

Que había como otras doce personas que no pudieron identificar.

EXAMINADO
ABRAHAN DIAZ GONZALEZ
ANGEL MANUEL MARTIN
COMISIONADOS

003118

DISTRIBUCION

(1) M.P.I. - (4-4) 1908
(1) F.U.P.I. - (4-6)
(13) Mencionados con carpetas
(1) Enviada F.B.I.
(1) Boletín

Desglose hecho por :

Tnte. José Nevárez Aguedo

"WE DO NOT WANT TO BE SUBJUGATED BY THE UNITED STATES"

declares Juan Mari-Bras, Secretary-General of the Puerto Rico Pro-Independence Movement (M.P.I.), during a recent visit to the U.S.A. to solicit international support for his nation's independence.

By Juan Mari-Bras
as interviewed by M. S. Arnoni and Eric Norden

ARNONI: Mr. Mari-Bras, it seems to me that there is one particular question with which this interview should start: Why do you propose that Puerto Rico should be an independent country? Aren't you well off in your present association with the big and wealthy United States?

MARI-BRAS: We are a nation, and the natural state of all nations is independence. The size and wealth of the United States is hardly relevant to this question; what is relevant is the fact that we are in colonial subjugation to the United States, and colonialism is being ruled out of the world today. We do not want to be subjugated by the United States or anyone else.

ARNONI: As Puerto Ricans, what kind of a feeling do you carry away when you deal with American authorities and commercial enterprises? Are you treated as equals, or do you detect an attitude of superiority on the part of the Americans?

MARI-BRAS: There is a definite posture of superiority on the part of both governmental officials and American investors. There prevails a typically colonialist pattern of relations. To give but a few instances: the major executive jobs in American-owned enterprises are all held by Americans; Americans enjoy exceptional privileges such as exemptions from all kinds of taxes; American enterprises obtain in Puerto Rico an average annual gain of 28% on their investment.

NORDEN: I understand that an incident in the early nineteen-thirties had a very important psychological effect on the attitude of the Puerto Rican people towards the U.S. I am referring to a letter from a Dr. Rhoades at a Puerto Rican hospital to a friend in the United States. This letter was intercepted and made public. It revealed an extremely racist attitude of U.S. medical officials towards Puerto Ricans under their care, to the point that they considered it their duty to actually physically exterminate Puerto Ricans. Is there still something we can learn today from that letter incident?

MARI-BRAS: Yes, indeed. That correspondence was published by the leader of the Nationalist Party at that time, and a great issue developed around it. Few Puerto Ricans have forgotten this, and unfortunately we find that all too often the attitude of other Americans in our country is not basically different from that of Dr. Rhoades, even if not quite so extreme. Incidentally, the whole affair was hushed up by the U.S. authorities after Dr. Rhoades went back to the United States, where he died about two years ago. One of the revelations of the correspondence was that certain American doctors were injecting cancer into the bodies of Puerto Rican patients, yet no legal charges were ever pressed against Dr. Rhoades or any of his colleagues.

DR. CORNELIUS P. RHOADES' LETTER*

Presbyterian Hospital
San Juan, Puerto Rico

Dear Ferdie:

The more I think about the Larry Smith appointment the more disgusted I get. Have you heard any reason that would justify it? It certainly is odd that a man completely divorced from the Boston group, fired by Wallach, and, as far as I know, absolutely devoid of any scientific reputation, should receive the position. There is something wrong somewhere, according to our point of view.

The situation in Boston is settled. Parker and Nye will run the laboratory together and Kenneth O. MacMahon will be assistant; the chief will stay on. As far as I can see, my chances for my getting a job in the next ten years are absolutely nil. One is certainly not encouraged toward scientific effort when it is more a disadvantage than an aid to advancement.

I can get a damn good job here and am tempted to take it. It could be ideal except for the Puerto Ricans. They are, without doubt, the dirtiest, laziest, most degenerate and most thievish race of men ever to inhabit this earth.

It makes one sick to live on the same island with them. They are even worse than Italians. What this island needs is not improved public health but a tidal wave or something to totally exterminate the entire population. It might be in habitable then.

I've done my best to hasten the extermination process by killing eight and transplanting cancer into several more. This latter hasn't yet resulted in any deaths. The matter of consideration for the patient's welfare plays no part here —as a matter of fact all the doctors delight in the abuse and torture of these unfortunate subjects.

Do let me know if you hear any more news.

Sincerely,
DUSTY

* Re-quoted here from "The Assassins" by Robert J. Donovan, Popular Library edition, 1964.

ARNONI: I have been in quite a number of colonial countries and I have often realized that on the surface the population often tended to simulate a friendly attitude towards the colonial power. There were, however, completely different feelings beneath the surface. This often enables the colonialists to delude themselves that they are well liked. How does this relate to Puerto Rico?

MARI-BRAS: You have in effect described the situation in Puerto Rico. Our people greatly resent North American intervention and they have demonstrated this ever since 1898. But it is also a fact that, as in other colonial areas, the full extent of the resentment is rarely openly expressed. Ultimately, the hostility of the oppressed sheds its shyness and then you find yourself in the midst of a crisis. This happens everywhere and it will happen in Puerto Rico too.

ARNONI: How would you estimate the sentiments of your compatriots: how many support your demand for independence and what is the proportion of those who do not share this aspiration?

MARI-BRAS: I would say that the majority of the Puerto Ricans are either actively engaged in the struggle for independence, passively sympathetic to the struggle, or subconsciously in favor of it. There is of course no way to gauge public sentiments reliably, for so long as we remain under foreign rule everything is made to look the way the foreign ruler wants it to look.

NORDEN: Would you say that the present mood of the Puerto Rican people is primarily a passive one, that they feel that the strength of the United States is so overwhelming that any moves towards independence would be crushed?

MARI-BRAS: Such had been the mood for some years, but recently there has been a growing self-assertion and a more activist frame of mind. I would say that during the last two years a great change has manifested itself in the general attitude of the people, and that there is more cohesive unity in support of national independence. I think that it is becoming quite evident that the demand for national sovereignty has become the general sentiment of the islanders. This sentiment will be channeled into political action which will ultimately gain us national independence.

NORDEN: Could you tell us about the political composition of Puerto Rico, about Governor Munoz Marin's party and the movement for U.S. statehood, which I understand to be tied to the Republican party in the United States?

MARI-BRAS: Electorally speaking, there are only two parties in Puerto Rico, because they conform to the political situation in the United States. There is the Popular Democratic Party, which is Governor Marin's party, and which is closely connected with the Democratic Party in the United States. Then there is the Republican Statehood Party, which is a branch of the G.O.P.

But then there are also the indigenous movements. There is the Puerto Rico Pro-Independence Movement (M.P.I.); there is

tives, which became general in 1956, turned out to be too large as a unit for organizing labor, and too small as a unit for organizing land. In agriculture it is necessary to have a rather small unit for controlling labor. People are spread out over the country. It is not like having them in the shop, in a factory, where one man can keep an eye on what is going on. The work is not regular, you have to take quick decisions: if it comes on to rain should we go on cutting or should we stop? It is necessary therefore to have a diffusion of responsibility, and this means that a fairly small unit of control is needed. Secondly, the economic incentive, the relationship between the effort a man puts in and the result in his income, will be too much diluted if there are very large units; the economic incentive tells better in a small unit than in a large one.

From this point of view it was found that the cooperatives, in which sometimes a thousand or more people were working and sharing in the income, were too large. Usually now (though not always) the team is the accounting unit. The team consists of the labor of thirty or forty families; they command a certain area of land—they have a particular piece of land which is allotted to them—they have the implements (hand tools are supplied individually but they have the implements like ploughs and so on) and the animals; they pledge their labor and their means of production, to produce their part in the annual plan. A record is kept of all the labor time put in and then the produce of the team is shared among the people according to the number of labor points that each has earned. Before sharing out the net income the team deducts a contribution to its welfare fund and its accumulation fund, which can be disposed of for their own benefit or contributed to larger works for the benefit of the whole commune. There is also a land tax which is quite small.



The brigade and its team

For the efficient use of land it is necessary to have a much larger unit than for the control of labor. The brigade, which generally corresponds to the cooperative of 1956, consists of eight or ten teams. It covers a sufficient area to be able to allocate land to its best use—this for rice paddies, this for an orchard, this for vegetables—and to see that its member teams have the right balance of labor to land.

The commune can organize schemes which require a larger area still. For instance, in one place in a swampy valley, the commune had called together the teams and arranged for cutting a drainage canal that will save the whole district from floods. The outside expenses, which have to be paid in cash, were levied from the teams according to the area of their land which will be benefited, and work was put in by each team according to the amount of its labor force. The labor costs nothing because it is in the slack season when there is no other work to do. By this means they enrich themselves permanently by increasing the fertility and convenience of their land, which they are going to work in the future. There one can see with the naked eye how the organization of the communes helps the people to create wealth for themselves.

The commune will also run the larger-scale operations; sometimes they have a park of tractors, they run a repair shop, they have specialists workers paid wages (instead of sharing in the cooperative) who understand how to manage the tractors; they may have a small iron foundry to make tools, ploughshares, and so on—any ancillary work that has to be done on a fairly large scale. The brigade will have medium-scale industries, such as brick kilns, so that people can supply themselves with building materials; breeding stations for draught animals; the team will generally have the breeding of pigs and so forth, so that at each level the organization is appropriate to the economic scale required by the job.

An essential part of the system is the organization of marketing. All the main crops are dealt with exclusively by the government procurement agents. Cash crops such as cotton, soya beans, and so on are all sold to the government at fixed prices; as far as grain is concerned the communes enter into an agreement at the beginning of the year about how much they intend to grow and what part of this is to be sold to the government at fixed prices, the rest being left for them to supply their own needs.

As far as the main crops are concerned the prices are fixed and the government will take as much as anybody can offer; it is a question of producing more to meet the needs of the cities and of export, so that there is no problem of any excess supply; but with something like fruit and vegetables for supplying the towns, they may run into a glut in the sense that in the summer flush there are large quantities coming on to the market. They deal with that in this way: the city enters into a general agreement with the commune about what will be supplied, then the individual teams enter into actual firm contracts with the individual shops so that they deliver direct, fresh every morning, the vegetables and fruit to be sold.

When there is a big crop in the summer the price to the consumer will be put right down to clear the market. When I was in Peking tomatoes were selling at a penny a pound at the street corners. But the farmer receives his guaranteed price. The price is lower in the flush season than the year's average so as to give him more or less stable earnings. The city trading organization makes a loss, selling to the consumer at less than they pay the farmer; they make up by taking a profit on the early spring vegetables. By this means all the year round the city organization covers its costs, the consumers get the benefit of the flush in the summer, and the farmer is guaranteed his income. This system gets over the problem, which plagues a market economy, of the farmer who hanged himself in the expectation of plenty.

The other aspect of the communes which is very striking is the provision of social security; the commune offers to its members the "five guarantees," of food, clothing, shelter, medical care, and funeral expenses, something like a Beveridge plan—something which may not mean much to us nowadays but which is new in Asia. From the income of a team is deducted sometimes one, sometimes two per cent. for a welfare fund, and from this welfare fund any family which is in difficulties—old people who have no relations to support them, a widow who is left with a lot of children—will be helped. Since it is on a percentage basis it must be meagre where the team's land is poor; but in principle everyone is looked after.

The commune usually runs a hospital, and there are clinics, sometimes run by the brigades, sometimes by the teams. Old-style Chinese doctors and modern western-educated doctors work in them together. The old doctors know a lot about human nature, but for surgery the western style is preferred. Serious cases can be sent into the city to a large modern hospital. They have a complete network now of primary schools; these again are sometimes run at the brigade level, sometimes they are paid for by the county authorities. There is no cut-and-dried system: if a commune is wealthy and prosperous it will provide schools; if it is poor, the county will help them to fill in the gaps. And there is an educational ladder now, an opportunity for a bright boy to go to college, to take training, and this again makes an enormous difference to the lives of the peasants. It does your heart good to see the look in the eye of an old man who tells you his grandson is away at college. The feeling of security and opportunity is the great benefit which the communes bring to the people: the greatest benefit after the fact of having something to eat. Anyone who knows life in Asia will know what that means.

Yet the very fact of improved health, diet, and hygiene is creating a formidable problem for the future. The Chinese authorities recognize that numbers are growing much too fast, and that merely to keep food production ahead of the growth of numbers is going to be a severe strain on the economy, quite apart from efforts towards improving the standard of life and increasing output per head. It is said that half of the present population of China is under eighteen years of age. Even if they could get the birth rate down tomorrow they would still have the problem of finding adult rations for all these children, and providing higher education, providing land and equipment for them to work with.

It is something that the authorities have dropped their Marxist orthodoxy (which Mr. Khrushchev reproaches them with) and look at the problem in a commonsense way. They are full of optimism and confidently maintain that their people will be able to work and create wealth to give themselves a prosperous future. Certainly they work hard and they have an organization in which their work can be efficiently deployed. But they realize now that they have a long way to go.

THE MINORITY OF ONE

INDEPENDENT MONTHLY FOR AN AMERICAN ALTERNATIVE - DEDICATED TO THE ERADICATION OF ALL RESTRICTIONS ON THOUGHT

April, 1964

AN OPEN LETTER TO CHIEF JUSTICE EARL WARREN, CHAIRMAN OF THE PRESIDENTIAL COMMISSION TO INVESTIGATE THE ASSASSINATION OF PRESIDENT KENNEDY

Dear Mr. Chief Justice:

Together with the shock and grief with which most of mankind reacted to the assassination of President Kennedy, many people have experienced a terrible fear: Could it be that his life was taken in an organized attempt to alter the policies of the United States? Could it be that within our national structure of political and military power there operated an internal opposition which tried to achieve its ends by having the Chief Executive felled? Could it be that there was a criminal plot not only against the person of John F. Kennedy but also against his attempts to bring the Cold War to an end?

History teaches us that whenever a head of state is assassinated there is a strong likelihood of a political plot behind the act. It also teaches us that at times the plotters hold such positions of power as enable them to divert suspicions from themselves, or to intimidate into silence those who suspect them.

When the alleged assassin of the President was himself assassinated, millions of Americans began to wonder whether we will ever learn the truth about the essential facts of the tragic days in November. Uncheckable rumors were circulating in the nation, suspicions were carried by word of mouth, contradictory reports were appearing in the press, and the Dallas authorities were behaving strangely.

Against this background you, Mr. Chief Justice, were appointed by President Johnson to head an investigative commission. Enlightened people everywhere hailed your appointment. Counting on your consistently manifested integrity and judiciousness, they were certain that whatever you might announce to be the truth about the assassination could be taken at face value, that your findings would be accepted as the final word. It had been a terribly frustrating thought that we may never learn the truth about the assassination, a frustration which your appointment dispelled.

Then came your first public comments on the investigation. The press quoted you as saying that if any testimony before your commission contained information affecting national security, its release "might not be in your lifetime." At least one newspaper quoted you as adding, "and I say that seriously."

The following day, however, you were alleged to have said that you had been "a little facetious." We, Mr. Chief Justice, think too highly of you to assume the possibility that in your first public comment on so historic an investigation you were "facetious."

The contingency situation for which you claimed the prerogative of suppressing information in fact obtains; any testimony pertaining to the assassination of a United States President *ipso facto* affects national security. But it would seem that there can be only one set of circumstances in which disclosure of information might result in public peril: if the assassination was plotted by individuals so powerful that an attempt to expose them might trigger off a challenge to the country's political stability.

You, Mr. Chief Justice, were quoted as saying that Mrs. Marina Oswald,

the widow of the alleged assassin, is not in protective custody, that she is a "free agent," who can come and go at any time, and that "there is no compulsion of any kind." The unsuccessful attempts of Mrs. Marguerite Oswald, the mother of the alleged assassin, to contact her daughter-in-law strongly suggest that you have made this statement without adequately investigating the post-assassination asssociation between Mrs. Marina Oswald and the security agencies that have been supervising her.

Mrs. Marina Oswald appeared before your commission after six weeks of maintaining no communication except with security agents and persons authorized by those security agents. She was quoted in the press as having testified that "the facts presented to her since the assassination would not permit her to reach any other conclusion" than that her husband killed President Kennedy. In your public comments about her testimony you seem to have accepted Mrs. Marina Oswald's testimony at its face value without disclosing any awareness of the need to inquire into the possibility that it did not derive from free and uncoerced judgment.

Mrs. Marguerite Oswald contended her son to have been an agent for the Central Intelligence Agency and protested his innocence. Despite this, you, Mr. Chief Justice, were quoted in the press as having concluded that Mrs. Marguerite Oswald "had not given . . . any facts that would change the picture . . ." You have obviously assessed her testimony as well as that of Mrs. Marina Oswald without waiting for an opportunity to consider it within the context of all the evidence.

A key question to be answered by this investigation is who killed President John F. Kennedy. On this your commission seems to have arrived at a conclusion even before having gathered all the evidence. While announcing the belated appointment of a lawyer to protect the interests of the late Lee H. Oswald, it disclosed that the investigation has "not caused the commission to doubt the reasonableness of the action of the authorities in charging Oswald." This statement bespeaks a reversed procedural sequence of the gathering of evidence following the reaching of a verdict.

These circumstances, Mr. Chief Justice, make us wonder whether there is accord between the public conception of your task and your own conception of it. It seems probable that you intend to make only such public disclosures about the investigation as would, in your opinion, serve the public interest. We, however, believe your task to be judicial, not political. We think your primary duty to be to discover the truth, whatever it is, about a tragic national event and to tell this truth to *this* generation. You hold no mandate to cause or avert political events by suppressing information. Let us as a nation chart our destiny in full awareness rather than be manipulated by any one man or commission.

In a sense, it is immaterial how accurately the conjectures in this letter assess your motives. What is important is the fact that, after several of your public comments, it is no longer possible to be sure that yours will be the final truth about the assassination of President Kennedy. The frustration of possibly not learning the truth is revived. However strong may be your noble desire to act in the public interest, it can give us a feeling of being protected by you, not a certainty of being fully and correctly informed.



It seems to us that with such doubts raised in the minds of people the world over, your and your commission's effectiveness as fact-finders with regard to the assassination has been impaired. The nation's need to fully ascertain the facts continues, however, and should be acted on in ways most conducive to generating public trust. It therefore seems to us that at this point the most meaningful service you, Mr. Chief Justice, can render on this issue is to help bring about a new investigative body, composed of prominent public officials and distinguished private citizens to ascertain and publicly disclose all the facts pertaining to the assassination.

003122

As a publication dedicated to the eradication of all restrictions on thought and seeking alternatives to the many wrongs in the structure of our national life, we have devoted much space to analyzing facts pertaining to the assassination of President Kennedy. As such a publication, we believe we are speaking for many Americans, and not only Americans, when we respectfully call on you, Mr. Chief Justice, to tender your resignation as the Chairman of the Presidential commission.

THE MINORITY OF ONE

This Open Letter appeared as a paid advertisement in *The New York Times* of March 2, 1964.

For readers' comments see Page 22.

VOLUME VI, 4 (53)

"there was truth and there was untruth, and if you clung to the truth even against the whole world, you were not mad"
—George Orwell

BOARD OF SPONSORS:
Dr. Günther Anders
Prof. Daniel M. Berman
Dr. Jerome Davis
W. H. Ferry
Prof. D. F. Fleming
Rev. Stephen H. Fritchman
Maxwell Geismar
Brig. Gen. Hugh B. Hester, U.S.A.(Ret.)
Ava Helen Pauling
Prof. Linus Pauling
Bertrand Russell
Dr. Albert Schweitzer
Prof. Pitirim A. Sorokin
Prof. Albert Szent-Gyorgyi
T. H. Tetens
Prof. Ernest B. Zeisler †
(1960-1962)

THE MINORITY OF ONE
published by
The Minority of One, Inc.
77 Pennington Avenue
P.O. Box 544
Passaic, N.J., U.S.A.
Telephone No.: PR 8-1539
EDITOR: M. S. Arnoni

SUBSCRIPTION RATES:	1 yr.	2 yrs.	3 yrs.
U.S.A.	$5.00	$ 9.00	$12.00
Canada	$5.25	$ 9.50	$12.75
All other countries	$6.00	$11.00	$15.00

Foreign Air Mail Subscription Rates submitted on request.

Copyright, 1964
The Minority of One, Inc.

Material published herein may be reproduced upon written permission from The Minority of One, Inc., provided proper credits are given.

Unsigned contributions are written by the editor.

NO COMMERCIAL ADVERTISING ACCEPTED

Second-class postage paid at Passaic, N. J. & other mailing offices.
101

Third Force in the Making

The present phase of U.S. foreign policy is anti-French, or, to be more precise, anti-Gaullist, even more than it is anti-Soviet or anti-Chinese. True, the deterioration of Franco-American relations is of French making, but by now there are few inhibitions left in the American response. The severity of the dispute may still be concealed beneath the thin veneer of diplomatic propriety; but on a more determining level, it has become quite conceivable that Washington and Paris might eventually be engaged by proxy in a military contest. It can no longer be ruled out that some day the French might arm and otherwise support a Southeast Asian (or Latin American?) force which would be challenging an American-backed adversary. It is precisely because this has become thinkable that Ambassador Henry Cabot Lodge did not mind being present while South Vietnam's General Nguyen Khanh was complaining to the press about an alleged French plot to assassinate him.

Washington probably considers no task more urgent than to prove to its other allies that de Gaulle's independent diplomacy is unworkable. Unless Washington can establish this, NATO, instead of enabling the U.S. to exercise political and military hegemony over its allies, may actually provide West Europe with a mechanism to veto U.S. policy.

By now even the war in Vietnam seems to belong within the context of inter-Atlantic politics more than within the context of its geographic region. It may be more important to U.S. strategists to prove that U.S. policy cannot be overruled by French policy than merely to maintain an additional base for a potential challenge of China.

But there is a terrible frustration involved in a situation in which one believes himself obliged to prove the impossible: one's omnipotence. Yet, short of establishing U.S. omnipotence, Labor leader Harold Wilson, if and when he takes over the British Government, might actually continue his present opposition to the multilateral nuclear force (MLF). The prospect that his post-election position would be consistent with his pre-election position is increased by de Gaulle's presumed readiness to reward it by admitting Great Britain to the Common Market. As against this, the only British interest to participate in MLF would derive from a fear of an exclusive American-West German nuclear partnership.

It may prove impossible, however, for Washington to demonstrate that nothing in international politics depends on Charles de Gaulle, simply because this is not so. Reports of forthcoming comprehensive economic negotiations between France and the USSR bespeak a growing French diplomatic initiative in sharp contrast to Washington's inability to make an international trade boycott of Cuba stick. It would not be all too surprising if Franco-Soviet trade negotiations prove more productive than the forthcoming tariff negotiations between the U.S.A. and the European Common Market, which de Gaulle is determined to protect against any American-supplied Trojan horse. Even little Cyprus would have no U.S. contingent among the foreign forces it invites on its soil for police duties; and as far as mediating between Greece and Turkey is concerned, France may yet emerge as more acceptable than the United States or any country under U.S. influence. Most irritating to Washington must be de Gaulle's forthcoming visit to Latin America, a visit which dramatizes that discernment of socio-political realities may occasionally be a greater asset in diplomacy than military force itself. Even in Latin America it can be proved that U.S. omnipotence is a myth and that such U.S. policies as have nothing other than U.S. might to recommend them can be effectively challenged. De Gaulle proposes to prove precisely that.

The West Germans fully appreciate the opportunities created for them by the reality of a disintegrating club of U.S. supporters. Their recently raised demands for a larger share in the strategic direction of NATO, through the appointment of German officers to additional key positions, prove this point. The Germans know that the weaker America's hold over her allies, the greater a premium can they demand for cooperation.

Not so long ago, de Gaulle's talk about a

IN THIS ISSUE:

BERTRAND RUSSELL:
My View of the Cold War

Communes in China
by Joan Robinson

"We Do Not Want To Be Subjugated By The United States"
by Juan Mari-Bras

Misinformed or Amoral?
by M. S. Arnoni

The Promise (Poem)
by Deanne Rubin

Mythology of the Individual
by C. V. Parkinson

Once Over—Lightly
by Prof. Samuel Shapiro

What Could de Gaulle Teach Us?
by Senator Mike Mansfield

Editorials:
Third Force in the Making
International Police Force
The Gomulka Plan
The Investigation
Not Only the Deputy
The Right and The Left
A Tail on the Mail

Third Force used to be ridiculed; now it no longer is. The possibility of a triangle replacing the two-Bloc confrontation has become quite real. The Western Alliance may be inherited by a virtually exclusive American-West German partnership, on the one hand, and an independent group of Western states under French leadership, on the other hand.

An American-West German partnership might strengthen the anti-Soviet stance of U.S. policy, but this would be more than balanced by the stabilizing effect of the Third Force.

Of course, such an ultimate development is not a matter of the immediate future, but there are many indications that the trend is towards it.

• • •

International Police Force

The Danish Foreign Minister, Per Haekkerup, announced during a recent visit to London that Denmark, Norway and Sweden are planning to put 3,800 troops at the disposal of the United Nations to serve as a police force whenever needed in trouble spots. The force would go into action only with the approval of the three Scandinavian governments and the country in which it would act. This plan is the next best thing to an international force under direct control of the U.N. Security Council.

Considering, however, the probable trouble spots in which the international police would have to perform its duties, there exists an urgent need to broaden the base of recruitment. It is virtually indispensable for the effectiveness of the Scandinavian initiative that some Asian and African countries pledge their contingents as well. In time, these national contingents may come ever more directly under United Nations auspices.

Even though international police forces have occasionally been misused for partisan extra-territorial purposes (such was the case in the Congo; in Korea, the "U.N. Police Force" was merely a euphemism for N.A.T.O.), on the whole they have proved effective in preventing hostilities (as in the Middle East). Prevention of a local outbreak may well be tantamount to the prevention of a big-power conflagration.

The Scandinavian contingents at the disposal of the United Nations should be treated as the beginning of a police force which may ultimately make the idea of international rule of law enforceable.

• • •

The Gomulka Plan

There is hardly a chance that the United States Government will accept the recently announced Polish plan for a nuclear freeze in the territory of Poland, Czechoslovakia and the two Germanies. The reason is not that the plan is impractical. On the contrary, the Poles have displayed a rarely equaled appreciation of the *sine qua non's* of their opposite numbers. No radical changes of the kind the West has often characterized as "utopian" are suggested; there is no attempt to upset the present balance of forces; and a mechanism is proposed which would make international cooperation and verification possible without pressing the question of Western recognition of East Germany.

With all these viable features, the Gomulka Plan is doomed to share the fate of the Rapacki Plan. The reason is that the present phase of American-West German relations is predicated on changing the nuclear weapons status quo in Central Europe. The United States is in the process of turning West Germany into a nuclear power by hook or by crook. This may be achieved through the multilateral nuclear fleet, or any number of alternative designs. No matter how perfect a plan for stopping the nuclear arms race in Central Europe, the United States would reject it, because it does not share the purpose of any such plan. On the contrary, it is precisely at the point of greatly escalating the nuclear arms race in Central Europe.

This being the U.S. purpose, there is no surprise that the Polish proposal was "matched" by an utterly meaningless gesture of opening the Yankee nuclear power reactor at Rowe, Mass. to international inspection. Both the Gomulka Plan and the U.S. decision to allow the inspection of the Rowe reactor were announced on the same day, March 5, 1964, as if to dramatize the meeting of a serious international program with a meaningless propaganda gesture.

• • • • •

The Investigation

While this publication believes that the Presidential commission investigating the assassination of President Kennedy has outlived its usefulness, it is important that we emphatically state to our readers that we do *not* know who killed the late President. This statement is not only consistent with all we have said about the assassination in these pages, but is actually a derivative of our analyses. To speculate about possibilities is not tantamount to discovering the truth about a given situation. Theories and hypotheses do not become proved reflections of reality by virtue of their versimilitude. A multitude of theories is possible about any situation; some, perfectly self-consistent, contradict others which are equally self-consistent. Also, it is possible for the truth of a given situation to sound much less convincing than do some false theories.

This must be especially remembered by those who are dissatisfied with the Presidential commission. We must insist that the investigation of the assassination be conducted by people whose character as well as conception of their task will guarantee that everything possible will be done to discover the truth. It would be folly, however, for anyone to "test" the integrity of the investigation by the coincidence of its findings with one's own premonitions, deductions and speculations. All thoughts must be thought and all theories must be checked out, but findings must be made on the basis of evidence alone.

• • • • •

Not Only the Deputy

Rolf Hochhuth, author of the controversial play, "The Deputy," has originated a whole new field of literature to which his is only the first contribution. He raises only the first question of a long series of questions. He asks why Pope Pius XII kept silent while witnessing the Nazi genocide of the Jews. Some day, somewhere, someone will gather enough courage to ask the next question: Why were so many others silent? Why Roosevelt? Why Churchill? Of course, when we refer to the silence of a Roosevelt or a Churchill, we have in mind the silence of their retaliatory weapons, not merely of their voices. The question arises not only why the West did not attempt through an ultimatum to force the Germans to give up their program of extermination, but also why it turned down opportunities to save many Jews when the Nazis were ready to negotiate the matter, as emerged during the Eichmann trial. Another question will ultimately have to be answered: Why did allied bombers never attempt to destroy Hitler's death factories? One who, like this writer, was in the concentration camp of Auschwitz as hundreds of British and American war planes were flying to and from their missions in industrial Silesia, realizes that many, many lives could have been saved if only some of these planes had unloaded their cargo over the unmistakably identifiable chimneys of the crematoria. We stood down there hoping and praying for bombs to be dropped. In vain. . . .

* * *

The reaction of the Catholic Church to "The Deputy" clearly suggests why more time must elapse before some of these questions are prominently raised. If the Vatican felt that it can come up with a satisfactory explanation of the silence of Pius XII, it would not labor to suppress public discussion of the issue; it would welcome it. Since the Vatican is hard pressed for a satisfactory explanation, it throws its formidable weight around to effect a virtual outlawing of the play and of the discussion it provokes. The part-time-clergyman and full-time-politician, Cardinal Spellman, went so far as to attempt to blackmail American Jewry into repudiating "The Deputy." His "hope" that the play will not be allowed "to drive a wedge between Catholics and Jews" must be construed as a veiled threat to fan anti-Semitism if the Jews do not come to the defense of the Pope who refused to defend their slaughtered brethren.

Of course, so long as Cardinal Spellman and Catholic officials as a whole refuse even

003121

to *consider* the possibility of a recent Pope having been an anti-Pope, they can make no objective contribution to the discussion of the role Pius XII played during World War Two. Before anyone need heed the opinions of the Catholic clergy on this matter, it would be necessary for that clergy to claim equal freedom to condemn the late Pope as to defend him.

* * *

Virtually no one ever escaped from Ghetto Litzmannstadt (Lodz) in Poland, as this writer can testify from personal experience. The reason was not entirely that the barbed wire fence was too closely guarded. Nor was there a lack of courageous individuals among the 250,000 people who at one time or another lived in the Ghetto. A significantly contributing reason was that we were guarded by the hostility of the "Christians" surrounding the Ghetto much more effectively than by any physical fence. Where and why would you escape if there was a virtual certainty that the first "Christian" you encountered on the outside would give you away to the Germans?

One of the appalling truths about the behavior of vast masses of people in countries such as Poland, Lithuania, Hungary and Rumania during the war was the degree to which they voluntarily cooperated with the Nazis in hunting down and exterminating the Jews, even while themselves oppressed by the Germans. Whatever the Pope's effect would have been on the Nazis themselves, there can be no doubt that many of his faithful in East Europe would have withdrawn their anti-Jewish assistance to the Nazis, if made aware that this was expected of them by the Holy See.

* * *

A few Jews were in fact saved by the Catholic Church. Some of those had to pay by converting and of those some have become modern-day Maranos, returning to the Jewish faith after the war. There are, however, unassessable numbers of Jewish orphans saved in convents who do not know of their Jewish origin, because the Church keeps obstructing the efforts of Jewish organizations to identify such children.

* * *

The behavior of Pius XII during the war cannot be explained only by political considerations on his part. As the Papal nuncio to Germany the man who was to become Pius XII was deeply involved in the politics of ultra-rightist German parties. Once becoming Pope, he did not raise his voice against the pogroms of Jews in Poland in the late thirties. Thus there was a compromising consistency in his attitude towards the persecution of Jews. In the main, he was indifferent to their fate.

The history of the Vatican is not precisely a citation of generosity and humane ideals. Men as enlightened and goodwilled as John XXIII were exceptions in the Vatican's long line of succession. In fact, death was rather merciful to John XXIII, for it relieved him of many bitter disillusionments; he was slowly but surely losing internal Church support even though his universal appeal was growing.

One thing in which the Catholic hierarchy may not be allowed to succeed is its attempts to effect a universal ban on a discussion which proves embarrassing to it. Cardinal Spellman should be reminded that the Vatican Index has never been embraced outside his denomination and that the free minds of people will go right on asking why Pius XII kept silent.

• • • • •

The Right and The Left

The barking contest as to who can shout most effectively and misleadingly, "I am the best man," a contest otherwise referred to as Presidential election campaign U.S.A., is in full swing, providing unsurpassable entertainment. Not even a Barry Goldwater's scolding of the poor, nor a Rockefeller's demand for more brinkmanship are concessions to seriousness, for they are all too demagogic and all to ridiculous to elicit sadness. And with each of the performers inventing new "numbers" to wow the audience, the circus is getting ever merrier. Nor need one sneer at the little side-shows. The acrobatics of a John Glenn attempting to fly all the way from outer space through quick-buck motels to Capitol Hill are arresting. And so are the efforts of football player Charles "Bud" Wilkinson, grown too old to throw a good forward pass and therefore taking a swing at a Senatorial seat. Perhaps the most interesting side-show is Robert G. Baker's. With all the publicity he received as the nation's Corrupt Man of the Year, it would not be an American story were he not to use the notoriety as an electoral vote-getting device. Having been named as one of 12 Pickens County delegates to South Carolina's Democratic convention, he is reported to have his eyes fixed on the Governorship of that state (*The New York Times,* March 7, 1964). The only impropriety about all this hoopla is that in America it is called "politics."

There is so far one serious exception to this national election grotesque. Senator Barry Goldwater does not seem to consider himself a serious Presidential candidate. His poor public relations cannot be explained unless he does not truly aspire to being nominated, much less elected. Despite this, or perhaps because of it, Senator Goldwater seems to be the only "candidate" to have taken upon himself a significant political task. He is not out for the Presidency, at least not now, but he is out to bring about a shift to the right in America's entire political thinking. He is serving this purpose not only intelligently but also effectively. With regard to the right, the Senator labors to convince the public that the John Birchers are not "the radical right;" with regard to the left, he works for public acceptance of Americans for Democratic Action as an extremist, far-out group. With a political spectrum in which the John Birch Society serves as the center and A.D.A. as the almost unspeakable left, who needs self-confessed fascists in power?

The trouble is that long after the jokes of the other entertainers will be forgotten, Goldwater's ideological lessons may continue to precondition the minds of all too many people.

• • • • •

A Tail on the Mail

There is irony in a situation in which Roy Cohn, the one-time chief counsel for Joseph McCarthy, accusingly confronts the U.S. Government with evidence of tampering with his mail. But the action does not become one iota less valid because it is resorted to by such a two-bit Torquemada. When Mr. Cohn, charged with perjury and conspiracy to obstruct justice, produced a document proving that his lawyer's mail has been intercepted by the Government, he left the responsible U.S. officials speechless, at least for a while. "A spokesman for the New York Post Office said that interception of mail was not its responsibility. She added that this was one of the duties of the Postal Inspection Service, which cooperates with various law enforcement agencies and is responsible to the Postmaster General of the United States." The responsible official did not seem eager to acknowledge his responsibility either: "Robert J. Hickey, head of the Postal Inspection Service here, was unavailable for comment." (*The New York Times,* February 17, 1964).

As soon as a cover story was thought up the postal authorities, no longer shy or dumb, "explained" that while of course they would never, but never, open or delay mail, they did not mind cooperating with law enforcement agencies when asked by them to furnish the names and return addresses of mail sent to specific individuals or groups.

It is possible that no more than this was involved in the "mail cover" in the case of Mr. Cohn and his attorneys. As abhorrent as the admitted postal practice is, we are convinced beyond a reasonable doubt that in denying more direct tampering with the mails, the U.S. officials were lying. There is sufficient evidence in our own hands to prove indisputably that mail is being opened and photographed or even the originals detoured to U.S. investigative agencies.

Mr. Cohn, of course, is not an ordinary citizen nor a hated leftist organization deprived of financial means. He is a former Congressional official with many personal connections in and out of government and with a multi-million dollar personal business empire to cushion his fate while law enforcers are after him. This is important, for without such advantages it is doubtful whether Mr. Cohn would have succeeded in getting the compromising official document into his hands. Still, the Government succeeded in defeating a part of Mr. Cohn's charge. This indicates how unenviable and often defenseless is an individual harrassed by official vigilantes and who cannot match Mr. Cohn's personal advantages.

The Government has much too much immunity when breaking the law.

COMMUNES IN CHINA

A British scholar visits China and studies the situation of the agricultural cooperatives. In BBC broadcasts, she reports some of the problems of the communes as well as their amazing progress.

By Joan Robinson

It is twelve years since the land reform in China. Chinese agriculture has passed through a number of phases from individual peasant ownership to the present system of communes. In 1956 the co-operative farm, which more or less corresponded to a Russian *kolkhoz,* was the predominant form. At that time it was still possible to keep an individual holding. When I was in China in 1957 I met an individualist on a farm near Shanghai, but he was a curiosity and there were few like him. In most cases it seemed that the peasants had gone into the co-operative farms cheerfully. (In this respect, as in many others, China seems to be different from the other planned-economy countries.) Then in 1958 there was the "great leap forward." Co-operatives were amalgamated into larger units, the communes. At that time there was a great deal of utopian talk about jumping straight to communism, what the Chinese now rather ruefully mock themselves by calling "the high wind of communism." Then came the natural disasters, drought, floods, typhoons—for three years running conditions were very bad indeed. Now, judging by rations and prices in the cities and reports from the country, there is enough of basic foodstuffs and stocks are being built up.

What has happened to the communes? When I was lucky enough to be able to spend two months in China recently I thought this was the most interesting question to take up. I was able to visit about a dozen communes in five different provinces. I chose to visit places of historical and artistic interest and then asked to be taken to nearby communes, which provided me with a fairly random selection. Officials in Peking told me that some of the communes have gone badly wrong. I did not see one of those. But in my casual sample there was a great variety of types and of levels of success. Naturally, making visits relying on an interpreter one can get only superficial impressions, but all the same I learned a great deal.

Certainly, even with an interpreter, one has a sharp impression of personalities, —the wrinkled old peasant with a hard life behind him, beaming with satisfaction at the achievements of his brigade; the young fellow from the training school, not quite sure of himself, taking refuge in "the leadership of Chairman Mao and the Communist Party;" the elderly leader of the women's group with her strong, intelligent, humorous face, who tells us how she has to settle disputes in families where the mother-in-law has old-fashioned "feudal" ideas and thinks she has a right to bully her son's young wife.

Even the slightest first-hand impressions dispel the fog of propaganda about the communes, recently coming from Russia as well as the West. It has been said that they aim at destroying family life. On the contrary, the commune system fosters and protects the family. The system could not run on revolutionary enthusiasm alone. Economic incentives had to be maintained; it is the family which makes the young people keen to earn and therefore keen to work; and the three-generation household makes it possible for them to work. When you go into a peasant house you will find an old lady tottering about on her small feet, who is doing the cooking, looking after the children, so as to allow the young married woman to go out and earn labour days with her husband.

There has been a good deal of building of new houses with local materials in the traditional style. One family showed me a pleasant new house, with the hovel they used to live in now serving as a pig-sty. In one place in the south, however, I saw people living in just such old hovels. Evidently the standards in that part of the country have always been low and the local inhabitants thought nothing of it; otherwise they would not have been keen to show it off to a foreigner.



003120

The "great leap"

Was the "great leap" a failure? Chinese people certainly do not think it was. Wherever one goes one sees great buildings and installations that were constructed with breath-taking speed in 1958, though some are standing idle because the withdrawal of Russian technical help brought the work to a standstill. However, the Chinese economists admit that there was some over-investment and lack of balance that made the natural disasters of the bad years all the harder to meet.

Did the communes break down in the bad years? Anyone in China will tell you that the opposite is the case. It was the communes that made it possible for the authorities to see the country through without the famines and massive deaths from starvation that were commonplace in the old days, and to keep the prices of foodstuffs steady. (By the way, I think it was a more remarkable achievement than any "great leap" to have come through this period of severe shortages without inflation.)

I was able to fill in some details in talks on one or two farms that had been badly hit but had now recovered to the 1957 level or a little higher, and hoping to do better still in the future. When their stocks were running out, they received grain by way of relief; obviously it would be easier for the authorities to keep an eye on 60,000 communes than on 500,000 villages. They helped themselves as much as they could. In one place the commune staff, with the advice of experts, persuaded the peasants to plant a quick-yielding crop of sweet potatoes when it seemed clear that the rice was going to fail. They organized teams to irrigate, if necessary by hand—carrying pails of water from a shrunken river up to the fields. Where the trouble was flood rather than drought they organized replanting after a wash-out, and so forth.



An important change

The element of truth that there is in this talk about a breakdown of the system is that there was one important change which had to be made from the utopian conceptions of the "great leap" in 1958. They started then with the idea of giving people their ration of food irrespective of the labor days that they worked; that is to say, everybody's ration was calculated so much for a worker, so much for a child, and so on, and these rations were deducted from the earnings of the cooperative before the distribution in respect of labor days was made. Then people could take their ration at a canteen or take it and have it cooked at home, whichever they liked. In the bad years this turned out to be extravagant, and they had to go back to paying everything out in respect of labor days. Also the canteens have gone out of fashion: I did not find any commune where they were now running a canteen except for convenience in the rush season. Under the present system the income of a family depends on their earnings for work, and they do their cooking at home in the ordinary way. I do not regard this as a breakdown; I regard it as common sense.

As I am by way of being an economist, I was particularly interested in the communes as a form of organization for agriculture. It is a three-decker system, the team, the brigade, and the commune. The coopera-

---

Joan Robinson is a Reader in Economics at Cambridge University, and author of *Economics of Imperfect Competition; The Accumulation of Capital,* etc.

This report is taken from the January 30, 1964 issue of *The Listener,* a British weekly transcribing BBC radio and television broadcasts.

the Nationalist Party of Albizu Campos; the Independence Party, which is a small conservative organization; and there are several other small groups for independence such as Catholic groups, Marxist groups and other groups. Ours, the M.P.I., is the main organization in the struggle for independence. It is the only nation-wide organization in Puerto Rico which is not subsidized by the state; the two official parties are so subsidized.

ARNONI: What is the membership of your Pro-Independence Movement?

MARI-BRAS: Our organizational structure is nation-wide and we have branches throughout the island in all of its 75 municipalities, in addition to the ones in New York and Chicago. We have about 5,000 persons actively engaged in the campaign of the movement. As for the much greater numbers of sympathizers and followers, we have no facilities for conducting a census of the Puerto Rican population.

NORDEN: Governor Munoz Marin said some time ago that he would hold a national referendum, giving the alternatives of statehood, maintenance of the present Commonwealth status, and independence. Do you believe that this would be a fair plebiscite and would you participate in it?

MARI-BRAS: No. As a matter of fact we led a campaign against such a plebiscite. The referendum was supposed to be held on 10 December 1962 and a bill to this effect was pending before the legislature of Puerto Rico. Everyone was aware that this was to be a fraudulent plebiscite fixed to attach seeming legitimacy to the status quo and without the remotest chance of that status quo being effetcively challenged. There was such a determined popular outcry against such a pretense of a referendum that Munoz was left with little choice other than to finally cancel the whole thing. The bar association of Puerto Rico has made a thorough study of the proposed referendum, and they concluded that in order to have a truly free popular determination, the Puero Rican people would first need their sovereignty restored to them. Only after the U.S. Congress transfered all its powers over Puerto Rico to the people of Puerto Rico, would conditions for a free decision obtain.

NORDEN: I understand that not long ago your movement brought before the United Nations an appeal that the colonial status of your country be considered. What kind of a reaction have you encountered in the United Nations, and do you believe that the United States will be able to bottle this up and prevent it from being brought to the floor?

MARI-BRAS: It will be very difficult for the United States to avoid discussing the Puerto Rican case, because in 1960 the General Assembly approved a resolution stating that immediate steps should be taken in all non-self-governing territories and in all other territories that have not yet attained independence to transfer the powers to the people in order to allow them to enjoy full independence and sovereignty. On the basis of this resolution, a 24-nation committee is considering case after case. The United States has succeeded so far in postponing the discussion of the case of Puerto Rico by limiting the work of the Committee to the first two categories stated in the resolution, namely trust territories and non-self-governing territories. Since in 1953, by the scarce majority of three votes, Puerto Rico was defined as a self-governing territory, its case will have to be discussed when the Committee considers the third category, namely all the other territories that have not yet attained independence. The Supreme Court of the United States has consistently held that Puerto Rico belongs to but is not a part of the United States. Not having attained independence and not being a part of the metropolitan country, Puerto Rico is necessarily a colonial case. Fortunately, the U.N. Committee was instructed by the General Assembly to finish the review of the territories this year and thus it will have to discuss Puerto Rico. We have seen and interviewed most of the members of the 24-nation Committee. The majority of them are sympathetic to our independence aspirations even though some of those countries are subjected to great pressure by the United States. We are hopeful, however, that our case will be discussed this year and that we will have an opportunity to appear as petitioners and to explain all the juridical, social, economic and political problems of Puerto Rico before the Committee.



ARNONI: Since you just mentioned social and economic problems, Mr. Mari-Bras, what is the social program of M.P.I.?

MARI-BRAS: First and foremost, to recover the national patrimony for the people of Puerto Rico. The second purpose is to free the people of Puerto Rico from the inflationary framework of the American economy. The third is to develop our agriculture to its full potential; and the fourth, to develop industry utilizing our own natural resources and to produce ourselves as great a part as possible of the national market of Puerto Rico. Then we face the challenge of reorganizing the basis of distribution of wealth so as to solve the problems of subsistence of the vast majority of our people. These five specific objectives are pursued in a program of economic development and social reorganization which we envisage.

NORDEN: There is much talk about alleged benefits accruing to Puerto Rico as a result of her position within the framework of the U.S. economy. On the other hand, hundreds of thousands of Puerto Ricans are forced to leave their country in order to earn a living. Is not such a tremendous emigration rate a result of deprivation and exploitation on the island?

MARI-BRAS: As a matter of fact we are the only case in the world of a country which has expelled one third of its population. One million Puerto Ricans are living in the United States, and in spite of this we have a chronic unemployment rate in Puerto Rico of 14%. This certainly does not testify to benefits from being part of the framework of the U.S. economy.

NORDEN: Do you see any analogies between Algeria and Puerto Rico? You have the same condition of workers streaming to France to escape conditions at home, and you have the same adamant claims that the territory involved is an integral part of the metropolitan country. If these analogies are valid, is it not possible that, as in the case of Algeria, independence will not be won by Puerto Rico without a prolonged armed struggle?

MARI-BRAS: There are in fact many analogous factors in the Algerian and Puerto Rican cases. If Puerto Rico were ever incorporated as a state into the United States, and thus an attempt were made to perpetuate with finality our dependence, then I have no doubt that we would rebel and accept whatever sacrifices may be necessary to obtain our independence. But since we are not a part of the United States, and the Supreme Court recognizes this, the problem is a clear-cut question of colonialism and as such offers itself for solution within the framework of decolonization by the United Nations.

NORDEN: To continue the analogy of Algeria, it appears that in the early stages of the independence movement within that country, the most active financial and political support came from Algerians living within metropolitan France. Would you say that at the present time much of the support for the Puerto Rican independence movement comes from Puerto Ricans living in the United States?

MARI-BRAS: Well, we are now beginning to organize the Puerto Ricans in the United States. We are starting in New York, Chicago and other cities. We already have hundreds of Puerto Ricans in America actively engaged in the independence struggle and we expect that in the next few months we will be able to organize many more of our people here. They may well be a determining factor in the struggle for our country's independence.

NORDEN: Mr. Mari-Bras, as Puerto Rican nationalists, how do you feel about the use of Puerto Rico by the United States military and the C.I.A. as a stepping-off base for action against Cuba, including the use of the Vieques Island military base by the C.I.A. and the aid openly given by Munoz Marin to Manolo Ray's exile group?

MARI-BRAS: We feel awful about this. The historic bonds that unite us with Cuba and the Dominican Republic are very strong. As a matter of fact, we have always had the ideal of confederation of the Major Antilles, and it is a tragedy for us to see our territory utilized to conspire against the Cuban people.

NORDEN: Recently Argentina, Brazil and other Latin-American countries proposed in the United Nations the establishment of an atom-free zone throughout Latin America. At that time Ambassador Lechuga of Cuba insisted that any such agreement would have to include Puerto Rico, because of the large U.S. military installations there. What is your position on this?

MARI-BRAS: The only country in Latin America which is nuclearized is Puerto Rico, where there are twelve bases, including one of guided missiles with atomic warheads and the seat of the Strategic Air Command in the Caribbean.

ARNONI: Doesn't all this give you a feeling of being well protected?

MARI-BRAS: No, we feel that we are in a very dangerous situation. Our island, which is so small and overcrowded, is a place of tremendous concentration of atomic weaponry. One atomic bomb would suffice to destroy physically the whole of our island, and here we are exposed to the danger of attracting nuclear missiles and to the danger of accident involving the ones stored by the U.S. forces. And all this determining of our fate without our even being consulted.

ARNONI: Mr. Mari-Bras, we as dissenters in America know a thing or two about the treatment usually accorded to American political non-conformists. I wonder what your experiences have been in this respect, and whether you and your friends have been hampered by official vigilante agencies.

MARI-BRAS: There is, of course, the F.B.I. in Puerto Rico, developing a great repressive campaign against the independence movement. There is also the internal security force of the Puerto Rican police, which is continuously menacing our people. They go to the employers of our members and engage their support in applying pressure on their employees. Lately this campaign has been intensified, and we have many declarations under oath from our active members who have been subjected to the combined pressures of the police and employers.

ARNONI: Even in the nature of repressive measures, Puerto Rico seems to "benefit" from U.S. exports.

MARI-BRAS: Indeed, this is so. Often relatives are used against each other, wife against husband, mother against son.

ARNONI: Any instances of direct police action?

MARI-BRAS: Certainly. And the most tragic direct police action was the Ponce massacre, in which 200 Puerto Ricans were wounded and 22 killed. We are not likely to forget this even though much time has passed.

ARNONI: It may be enlightening to those who will read a transcript of this interview if Mr. Mari-Bras, you recapitulate what happened.

MARI-BRAS: In 1937 the leader of the Nationalist Party, Dr. Albizu-Campos, was in jail awaiting his trial in the Federal Court of the United States. He was being held together with other members of the executive committee of the party. In Ponce, the second largest city of the island, the party organized a parade for the purpose of raising funds for the defense of the jailed leaders. The parade organizers applied for and received an official permit from the Mayor of Ponce. Thirty minutes before the parade was to start, an order came from the U.S. Governor forbidding the parade. The nationalists refused to submit to this arbitrary reversal, and when they proceeded, the police opened fire on them, killing 22 and wounding 200. The memory of this massacre endures with the Puerto Rican people.

NORDEN: Albizu-Campos is still in jail, isn't he?

MARI-BRAS: Yes, he is. In fact, he had been out of jail by executive pardon. But in 1954, when a group of young nationalists shot at the ceiling of the House of Representatives, the Governor cancelled the pardon and Albizu-Campos is again in jail without having had a day in court. There is now a recourse to *habeas corpus* being presented to the Supreme Court of Puerto Rico by a group of American friends of Albizu-Campos.

ARNONI: What is the condition of Albizu-Campos?

MARI-BRAS: He is very ill in a prison hospital. He is 72 years old and has suffered several strokes in the course of the last few years.

• • • • •

A PIG + $$ = ?

We have tried to view the illustration reproduced below with a sense of humor, and we have failed. Becoming more serious about the matter, we quickly established that the "allegoric" presentation of the U.S.A. as a monied swine originated neither in Moscow nor in Peking; the artistry is purely American. The advertisement, offering U.S. Savings Bonds, was prepared for the U.S. Treasury Department by the Advertising Council of America as the council's patriotic contribution. It was carried by many newspapers, including The New York Times *of January 23, 1964.*

We reproduce this advertisement with the blessings of both the Treasury Department and the Advertising Council not only as a study in bad taste, but also as an amazing Freudian slip by a group of U.S. officials, advertising executives and newspaper editors. They have inadvertently externalized their *lamentable conception of the "American Dream." As for ourselves, we could not disagree more completely.* —TMO

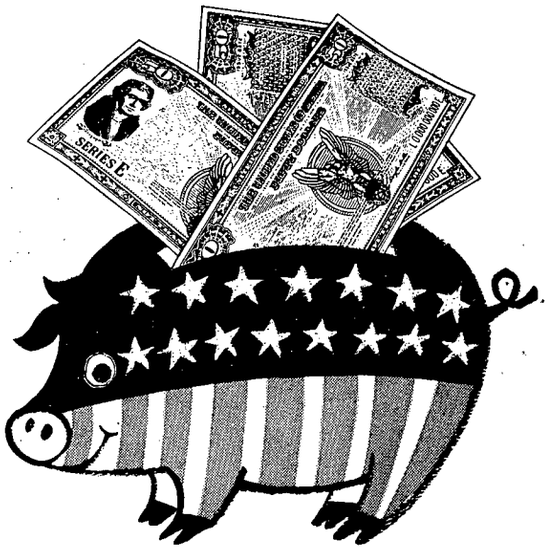

Star-spangled savings plan

Most of us think about the future in terms of paying off the mortgage, educating the children, providing a retirement income.

But with the world the way it is today, it's almost impossible to make plans for your own future without considering the future of your country, too.

When you buy U. S. Savings Bonds, your money takes on both jobs. It grows to build your financial strength.

At the same time, it helps Uncle Sam watch over our peace and security.

Why not give your savings dollars this double assignment? You'll be joining millions of American families who are investing in their country's future — and you'll probably feel pretty good about it.

It's easy to buy Savings Bonds on the Payroll Plan where you work. A $50 Bond costs $37.50, a $25 Bond $18.75, and you can buy them in installments for only a few dollars a pay day. Or buy them outright at any bank. No charge for the service.

Buy Series E Bonds for growth, Series H for current income.

Some nice things about Series E Bonds

- **You get 33⅓% more money when they mature**
- **You can defer the tax on accumulated interest until the Bonds are cashed**
- **You can get your money when you need it**
- **Your Bonds are replaced free if lost, destroyed, or stolen**

Keep freedom in your future with

U.S. SAVINGS BONDS

The U.S. Government does not pay for this advertisement. The Treasury Department thanks The Advertising Council and this newspaper for their patriotic support.

MISINFORMED OR AMORAL?

How does the attitude of Americans towards foreign affairs differ from the attitude of the French and British? And what do the differences prove about the sense of values of the American society?

There is a surprising link between the sense of values of a people and the foreign policies pursued by its government—surprising because we have grown accustomed to view international politics as a mere reflection of power relations. If nothing else, the secretiveness in which governments chart their foreign policies would apparently suffice to insulate the broad masses from the charting process and thus to leave it entirely in the hands of a few experts and state bureaucrats. Popular moods, including mass hysteria, which often coincide with governments' foreign initiatives, are rarely spontaneous determinants of policy; more often than not they are by-products of a governmental program of action.

This procedure of decision-making causes one to expect foreign policy to be a perfect result of expert deliberation, a thing completely divorced from a people's personality. Yet, the opposite is true. The foreign policy of a nation *does* have a "soul," and it is usually the very same soul that manifests itself in other areas of the people's life and thought. There is a consistency of temperament between the people and the policy. As the gods of various civilizations reflect the psychological needs, moral values and what might be called philosophical premonitions of the people, so do governmental foreign policies.

Since there hardly exists any direct channel for popular influence upon the charting process of foreign policy, it is clear that whatever there is of such influence is exercised indirectly. It is through its limit of tolerance that a people retains a veto mechanism which must be reckoned with even when the formal decision-makers are few in numbers and seemingly all-powerful. It is the limit of a people's tolerance that establishes the poles in between which governmental policy must be constrained. Unless those who wield power voluntarily accept these limitations, they are either forced to do so or replaced by individuals who are willing to do so.

An illustration of popular influence upon a secluded process of decision-making involves the U.S. Presidency. There are relatively very few people who have any say in choosing Presidential candidates. Yet, conjectures as to popular preferences are important considerations of the decision-makers. The tastes, prejudices and moods of the mass of people admittedly limit the leeway of those who decide. Thus, for instance, notwithstanding the fact that the mass of people is excluded from active participation in the decision-making process, by virtue of popular prejudice the candidates will not be Negroes.

Similarly, whether or not American troops will be sent overseas to fight one war or another is decided behind the locked doors of the Pentagon, the State Department and the White House. The closeness or looseness of American family bonds may nonetheless have something to do with the intensity of a "bring (or keep) -the-boys-home" campaign, thus providing a factor which must be considered by the decision-makers.

Ever since the defeat of the Nazis many Germans have been attempting to clear their national record by contending that only a small minority of their people were actively involved in the Nazi crimes. Even if one accepts this debatable statistic as correct, both man and nation are morally responsible not only for acts of commission but also for those of omission. Whether or not a majority of Germans actively participated in the regime's crimes, these crimes were obviously well within their limit of tolerance.

Considering men's responsibility for commission as well as for omission, a people always has precisely that government which it deserves; never worse, never better.



The limit of tolerance of one people is not necessarily the limit of tolerance of another people. What accounts for the existing variations is probably no less complex than what accounts for differences among individuals. The whole sociological and historical fabric of the nation is engaged in determining what it will put up with and what will outrage it. The past becomes a property of the present, "atavistic" prejudices joining those currently propagated from above. In the intricate relationship between the ordinary citizen and those in authority it is often difficult to determine who is acting as whose executive. But one need not necessarily explore the formative phases of a phenomenon in order to register its existence and characteristics. Thus what interests us within this framework is not how the American limit of tolerance evolved, but what are its features and how do they distinguish us from other nations.

A comparison being necessary, the behavior of the French people during the protracted war in Algeria comes to mind. Successive French governments were misrepresenting that war as France's war of survival. In the official version, it was taking place not on foreign territory but on French soil. The motherland itself was about to be stolen. Huge French forces were committed in Algeria, suffering great losses in life and materiel. Yet, throughout that war there was in France a strong movement which sympathized with the Algerian rebels against French authority. There were newspapers taking this "unpatriotic" stand, legislators who openly spoke on its behalf and occasionally mass demonstrations in its support.

Of course, the motivation of these people varied. It ranged from the elemental solidarity on the part of Algerians living in France to the sober perceptiveness of those Frenchmen who understood that no French victory was possible in the overseas "province." But the most common motivation probably sprung from a feeling that the time had come to stop French aggrandizement at the expense of another people. With all the upsurge of chauvinism and near-fascism in France during the Algerian struggle, it will remain history's lasting salute to the French conscience that there were masses of Frenchmen, including people in all walks of life, who rejected national expediency and acted for human decency rather than for the tri-color. One dissenter actually took over the reigns of power and considered it a moment of triumph when he could announce the transfer of Algeria to the Algerians. He was neither called before an Un-French Activities Committee nor deposed from power.

Even the more pragmatic British have shown themselves capable of approaching international problems in a way which allows for occasional flashes of objective justice. Indignation and outrage was the popular British response to the invasion of the Suez Canal Zone in 1956. Criticism of the Eden Government was loud and implacable. In the end, the Government was brought down largely because it undertook an immoral action vis-a-vis another nation. It is an encouraging thought that the history of a people as experienced in exploiting other nations as the British is not deprived of such moments of truth.

An American equivalent of these French and British examples can be found only in the realm of imagination. One would have to imagine scores of U.S. Senators and Congressmen overtly siding with the North Koreans during the Korean War, American newspapers demanding an end of hostilities through concessions to the adversary and the Republican Party demanding the same.

Unthinkable? Of course. And so is the possibility that millions of Americans would champion the cause of Puerto Rican independence, demand the withdrawal of U.S. troops from Guantanamo and Okinawa, support the release of the Panama Canal to Panama, or outsponkenly oppose a U.S. President who sent Marines to a Latin American or southeast Asian country.

What makes such actions unthinkable for Americans even though their political and moral equivalents proved quite acceptable to so many Frenchmen and Englishmen? Is

it that Americans know less about their foreign affairs than the French and British know about theirs? Is it that Americans are so completely misinformed by their government and press that radical dissent from official foreign policies has nothing to feed on? Or is it that the American mind is less alarmed by an injustice against another people than is the French or the British mind?

There has never been in history a regime which used media of communication as effectively as does the American Establishment. The greatest American success story is that of domestic propaganda, and America's national genius lies in the field of manipulative psychology far more than in any other area. The direct control of the press as exercised in totalitarian regimes appears by comparison with the U.S. equivalent as an amateurish exercise in thought-control. The diversity of our press is related to the economics of distribution, not to intellectual and political differences; yet, it provides a delusion of freedom whereby fetters need not be openly imposed upon the citizen—he reaches out for them "voluntarily." Behind the trimmings of "freedom" there stands an effective Paper-and-Air-Wave Curtain which neutralizes radical opposition before it has a chance to be conceived in the citizen's awareness. Controversy is safely directed to such non-sensitive areas as sports, communal affairs and political sub-issues of little relevance. Such controversy is used for "letting off steam," thereby increasing the citizen's tendency to conform in more important political areas. Two political parties whose differences can only be either imagined or guessed at provide the range of political alternatives beyond which every thought and idea appear as illegitimate or crackpottish.

Certainly, this powerful machinery of thought-control conditions and limits the range of popular reaction to governmental foreign policies. It would be wrong, however, to assume that nothing but misinformation is responsible for the unusual degree of popular acquiescence in American foreign adventures. If such were the case, one could properly expect less conformity on those foreign issues on which the public is better informed. There are occasionally political circumstances which make it difficult or impossible for the government to exercise effective control over what the population learns about a particular issue. A case in point is the war in South Vietnam. The developments in that country have been such as to render effective centralized control of the news media rather impossible. In the process of explaining to the public the reasons for military setbacks and changes of U.S.-supported regimes, there was no way of preventing some bitter truths from reaching the press.

003129
EXAMINADO
ABRAHAN DIAZ GONZALEZ
ANGEL MANUEL MARTIN
COMISIONADOS

A survey of Vietnamese coverage in the American press would disclose that the American readers have, on the whole, been very comprehensively informed. They have read hundreds of reports about concentration camps euphemized as "strategic hamlets," in which are incarcerated a majority of the South Vietnamese people. They have read that the various South Vietnamese regimes have been oppressive and despotic, that they have been unpopular with the people and that the National Liberation Front is supported by a great majority of the populace. The American reader has also learned a great deal about the methods of warfare devised, introduced and supervised by U.S. troops in South Vietnam. He must have reached the unavoidable conclusion that the U.S. war effort is directed against the vast majority of the local population and that this explains the resort to methods of mass extermination of civilians.

Have these macabre events, precipitated by his government, outraged him? Has he reacted differently than on issues on which he is misinformed? Has he demanded that his government cease and desist from subduing a whole people, resorting to genocidal methods of warfare and meddling in the affairs of a nation thousands of miles away? Has he threatened the political life of those in power in reaction to their immorality? Has he given his legislators any reason to believe that they would not be re-elected unless they put an end to American crimes against another people? No, he has not.

On Korea the American reader's information was one-sided and he understandably acquiesced in the government policy. But he has had a glimpse into the U.S.-inflicted horrors in South Vietnam, and his reaction is no different. He may castigate the Germans for having wiped out towns and villages in East Europe, but he does not raise his voice in protest against the wiping out of towns and villages in South Vietnam. Acts he defines as crimes when perpetrated by the Germans during World War II leave him indifferent when committed by U.S. troops in South Vietnam. He becomes indignant only when someone insists on calling similar acts, whether by Germans or Americans, by similar names.



One can of course contend that even though on South Vietnam the American reader has had an unusual opportunity to learn the truth, when it comes to drawing conclusions he follows the pattern of thought and emotion carefully instilled in him by massive propaganda and misinformation on other foreign issues. There is probably some merit to such a discernment of a conditioned reflex. But there is also in it an exaggeration of the effectiveness of manipulative misinformation.

All too often the American people are not as badly misinformed as they appear to be. Naivete is hardly a predominant American trait. We are largely a society of salesmen and not-so-hidden persuaders. Whether they sell merchandise or ideas, Americans are quite sophisticated when it comes to the psychology of negotiations. Rarely taking things at their face value (which partly explains the unmatched popularity of psychoanalysis in America), the American is interested in the motivation of whoever he deals with in order to influence and manipulate it to his own advantage. As a businessman, lawyer, broker, salesman, advertising executive, television performer and politician he tries to do to others precisely that which his newspaper tries to do to him. He knows these methods, strives to master them, is in competition with others as to who is better at using them and has no difficulty decoding their practical applications. He knows that things usually have two reasons: the given reason and the *real* reason. Offer him a bargain, and he grows suspicious of you. Yet when such a shrewd, sceptical and down to earth Wall Street financier talks about the Congo, Berlin or the multilateral nuclear fleet, he suddenly appears as a man without any analytical ability. He seems to be taking newspaper headlines at their face value and he cannot read a thing between the lines. If only he read his *New York Times* with some of his customary intelligence, shrewdness and scepticism, he would have to understand much more than he appears to understand.

Of course, not every American is a Wall Street financier, lawyer or salesman. Certainly, we have our share of good-natured non-manipulators, as we have our share of the naive and even of yokels. What is, however, a national phenomenon is the fact that on foreign affairs our sophisticates and yokels alike appear to know and think the same. On an issue like Cuba, for instance, the reader of *The New York Times* hardly sounds more intelligent than the reader of the *Daily News*. With all their difference in information, why is it that their opinions hardly vary, that *both* uncritically subscribe to oversimplified, nationalistic distortions of events?

Obviously, the difference in information is outweighed by the more decisive similarity of motivation and intent. When two people are resolved to support a certain cause, they can support it with equal fervor even if their knowledge happens to be quite unequal. What holds the reader of *The New York Times* and the reader of the *Daily News* together is a determination to have the nationalistic expediency prevail. Both are pragmatists and both know on which side their bread is buttered. In any conflict of interests, theirs is "naturally" the inter-

The Promise

Wait,
worried world;
watch horrors humble us
and terror tear
from our terse tongue
all but curses
till words won't wear wishes.
But wait;
hang tough, humanity;
cling to the curse
till it turns to tears;
and wait
till sound seeks sanity
till curse keeps cause,
and democracy condemns
its damning damned.
This land will wake.

—Deanna Rubin

est to be served. In America, I have never witnessed a situation in which two men would try to convince each other that the other's interest, even though contrary to one's own, is the justified interest; I have witnessed such situations elsewhere, even if rarely.

An international conflict of interest involving the United States is adjudicated along the same automatic line of always working to one's own advantage. Hence the vast majority of Americans need no more than to see their government engrossed in an international dispute in order to side with it and to act *as if* their government were right. To the average American it hardly matters whether his country is actually right. Since he would never take a stand against what appears to be to America's advantage, why bother to analyze merits and morals? If his knowledge of events or analysis are inimical to such a "patriotic" position, he makes the necessary intellectual adjustments; he simply makes himself know less than he knows and understand less than he understands. In fact, he conceives of such a pretense as a contribution to the national interest, for the pretense of righteousness helps to uphold it.

Such is calculated, self-induced ignorance. It operates on different levels and in differing degrees. It ranges from self-hypnosis and near consciousness to outright deliberateness. It is often viewed as a national bond, a secret tie of Americanism. It is a phenomenon of clan psychology. It actually derives from a premonition that to be an American means to belong to some kind of a conspiracy against the rest of the world.

Thus even the intelligent and informed American's approach to foreign affairs is amoral. Advantage is always to be sought whether by him as a person or by him as a member of a nation. He will hardly hesitate to state this as his philosophical premise. On specific issues, however, he will usually dress up this approach in moral rationalizations. Not that he needs such rationalizations for his own morale, not that he needs to believe in the righteousness of a cause in order to support it, but the bareness of base motives might be seized as a weapon by the (personal or national) adversary and in order to avert this one has to speak as if one's cause were right.

In this amoral approach to foreign affairs we as a nation have much in common with the Germans of the Nazi era. Essentially, there was a tacit understanding between the *Fuehrer* and the German people. He promised to lead them to foreign conquests with war booty for everyone. In return for this promise, and not for the sake of *any* ideals, the Germans entrusted to Hitler their body and soul. With appalling similarity it seems that the only time we criticize American policy makers is when their foreign adventures fail to produce the expected booty. "What is there in it for me?" is a question we pose both as individuals and as a group. The philosophical premise of that question has become our national ethos as well as the key to the puzzle of what is behind American foreign policy. Vietnam, Berlin, or the United Nations are to us little more than opportunities to fill our baskets.

In fact, the utterly amoral American approach to foreign affairs, as amoral on the part of the populace as on the part of the government, has been turned into a national principle. This principle is provided in the generally accepted and often officially propagated obligation to maintain bi-partisanship in foreign affairs. Bi-partisanship is not only conformist and undemocratic but also immoral because in effect it amounts to a pledge to forfeit one's own judgment and conscience in cases in which their exercise might produce thoughts and resolutions in disagreement with the Government.

The practical consequences of this are tangible enough. In the past year or so, Mr. Harold Wilson, leader of the British Labor opposition, has been repeatedly visiting the United States offering his views on any number of international affairs to high American officials, especially views which differ from those of the incumbent British Government. An American equivalent of such action would be considered near-treason. There exists a tacit understanding in America that the leaders of the political opposition, when abroad or in company of foreign officials at home, will either lie about or at least conceal their convictions, and will either pretend to be in agreement with U.S. governmental policies or at least conceal their dissension. When one considers how mild, inconsequential and timid any "legitimate" American opposition on foreign affairs is manipulated to be, and then also considers that the vague shadow of an opposition is made neither to be seen nor heard abroad, one can appreciate that not only the United States but also the Americans are abdicating their consciences when dealing with other nations.

The self-correction of an uninformed individual is a relatively easy matter; the only inspiration he needs is information. The self-correction of an amoral individual is less easily achieved. The cynic will not necessarily change his position upon learning of its wrongness. Yet, the task of the opponent of American nationalism is not hopeless. In the nuclear age, there can no longer be any doubt about the truism that ultimately self-interest and morality do coincide. Thus even the most amoral chauvinists can be shown that it is contrary to their self-interest to consider other nations free game of one's own.

MYTHOLOGY OF THE INDIVIDUAL

As against boasts of the primacy of the individual, there is the US reality of progressively disappearing individuality. The super-corporation standardizes consumers at whatever the cost in human values.

By C. V. Parkinson

The capitalist ethic is forced to make some show of esteem for the individual, but not for individuality; the latter just isn't profitable. The oddball in the buying public doesn't like the mass product. He is not an indicator of what the mass will buy, and he isn't a steady consumer of what the assembly line will turn out.

Ultimately, in the computer age, the act of one must be projected in relation to the potential act of the mass. When a buyer objects to the price or the quality of a product, it is not the complaint *per se* that counts; it is the question of how many others may feel the same way. When a constituent gripes to his Congressman, the question is how many votes he may represent.

We are probably in no great danger of incipient national melancholia because of this state of affairs. There are a few instances of evidence of affront to the ego, such as anguished cries over the practice of banks in reducing one's name to a series of incomprehensible symbols, opposition to meddling with telephone numbers, and the like. But there is little indication of broad public revulsion against the fetters by which the individual is bound. What is disturbing, and perhaps ominous, is that the patterns suggested by broad generalizations crop up in so many segments of our national life where —in a free, democratic society—they apparently have no right to be.

In factory or office the worker has tended to become an easily replaceable cog or a not so easily replaceable hired hand—a telling term of early vintage. There has been attendant speculation *ad nauseam* as to where the assembly line is leading us. But for the pragmatic there is a simple answer—namely, to the paycheck.

In the corporate structure, of course, the real providers of the paycheck—the owners—are carefully segregated from the recipients by a buffer, the managerial class. In this strange world of the corporation, the producing element is thus effectively sealed off in an enclave of its own. Here the rationale of the assembly line, of super-specialization and of automation, holds sway. Above, the managerial buffer enjoys a tenuous domination,

Mr. Parkinson is an economist and business consultant. He is active in the peace movement and is a frequent contributor to TMO.

beset by a multitude of vexations, now expanded to include the gnawing fear that automation can affect the manager just as it affects the workers.

The philosophical worker may weigh the relative merits of the familiar manager against the merits of the men in the laboratory, but he is more likely to seek his solace in the union, by no means in deference to his individuality, but rather in a search for strength and comfort in the mass.

Given the size of the modern corporate colossus it is not particularly surprising that the individual gets lost in the shuffle. General Motors, for instance, employs over 600,000 people, Ford over 300,000. The top 50 industrial corporations in the United States employ 4,450,000. In terms of dollars the figures reach such proportions that we usually search out some other word picture just to make them comprehensible: General Motors, with a billion-and-a-half dollars in net profit on $14½ billion of sales; AT&T with $27 billion worth of assets; the nation's ten top industrial corporations with $56 billion in sales. Even in a country the size of the U.S. these are staggering sums.

We have come, however, to accept the fact that the very big corporations are often at the monopoly stage—as in the case of AT&T's huge share of telephone communications business, General Motors' share in automobiles, duPont's share in chemicals. And, too, there is general political approval of the trend to consolidate the railroad network into a cluster of area monopoly corporations.

There is more to corporate bigness than the mere physical size of our country, its population and buying power. There is the matter of profit. Large corporation efficiency and the benefits of mass technology mean dollars in the bank. And quarter after quarter the very largest corporations far outstrip, at a rate of two or three to one, the capacity of smaller corporations to take down high percentages of gross to net. The thunder of an earlier day, when attacks on "monopolies" were a highly popular political stratagem, seems now to be stilled. Even the cautious attempts of FDR have no parallel today. What, after all, is more important than profit?

Frenzied efforts of the public relations men notwithstanding, the corporation remains a "thing". It is a dominant "thing" in our way of life and it is very difficult to conceive of it as something directly related to people; it is, rather, a convenient replacement for people.

003128
EXAMINED BY
ADRIANA DIAZ GONZALEZ
ANGEL MANUEL MARTINEZ
CONTROL 003

This, of course, becomes a problem both to labor and to capital—because it is as hard to conjure up the image of an exploiting capitalist as the evil owner of, say, General Motors, as it is to turn a smiling personnel officer into a human image of his company.

From the point of view of labor, the owners are an unknown quantity. There are a lot of them—over 2,200,000 stockholders in AT&T and in GM about 900,000—and of course very few of them classify as controllers. Insofar as labor can see these controllers they are the members of the Board of Directors, and between this group and labor is the substantial buffer of the manager class. Untangling this mess in any given corporation becomes a prodigious undertaking. Most people on both sides—the producers and the owners of capital—have completely given up the attempt to make any personal identification with the various segments of the corporate maze. They receive either their paychecks or their dividend checks, and beyond that they don't give a damn.

Conflicts abound in the corporate pattern. Labor conflicts with management, management often conflicts with the controllers, and certainly the controllers conflict with the mass of stockholders. One could expect a boiling cauldron were it not for the fact that the individual's position is so pitifully weak vis-a-vis any segment of the colossus. As the individual unites with others in order to gain strength, a vicious circle is closed as in the fullness of time giant faces giant.

In the glorious race to produce more goods and produce them more cheaply, all of this makes a gruesome kind of sense. To produce en masse one should think en masse. If the general public is to play its allotted role it must be reduceable to a computerable unit. Individualism in buying is a deathblow to mass production; individualism in opinion is worse than a crease in an IBM card.

Without doubt there must be times when the big corporation looks with a deal of trepidation upon the mass that is the public, fearful unto death that perhaps, just perhaps, this mass might dissolve again into a welter of individuals. For all its public relations prating about the corporate image, the big company actually often hides behind a horde of retailers, wholesalers, representatives and the like, uses its brand names as a sort of a screen, and in the case of the railroads even engages in a decade-long effort to get rid of its human passengers.

Almost 600 years B.C. Solon waged a one-man battle against a complex of social and economic problems possessing a disturbing parallel with our own. In Solon's time the individual seemed to be disappearing, crushed by usury and a centralizing economic power. New economic institutions were stifling individualism. Escape from the *cul-de-sac* was provided in a brilliant display of Greek common sense—the search for a middle way, a mean, a *modus vivendi* that would improve the situation without bringing undue misery to any segment of the population.

Characteristically, Solon looked for the roots of reform in the past. He aimed for a society that would recapture the elements of strength that were being sapped away. Profoundly conservative in his rationale, he managed to be a daring innovator in his laws, most significantly in matters economic —in the control of usury, in the delimitation of estates, in the lowering of land prices, in channeling capital away from control of men (debt slavery) to the uses of commerce. In seeking the mean, Solon antagonized the ultras; he was not the most popular man in Athens; but the strength he sought, he found. And though his answers were not final ones, they provided a direction and an impetus; the Greeks did not create Paradise, they produced Plato.

We Americans, however, have not tended to search out the mean. We like to do things in a big way, all the way. Nor have we shown a striking aptitude for reading the record of our own past. But contemplating our history with a due sense of irreverence is not without its rewards. This history contains a great store of data, a mass of statistics, and perhaps most important of all, glimpses of human beings against the background of fact or fancy.

As part of its epic of growth, our society has produced four significant myth figures—Johnny Appleseed, Paul Bunyan, John Henry and Casey Jones. These are gargantuan forms, these four, whether looked upon as pure myth or as a distillation of reality. They embody a vast range of the incentives and the aspirations that Americanized the American.

Johnny Appleseed, the romantic personification of the human provider, lover of the soil, its produce, and the beauty it engenders; Paul Bunyan who could tap the resources of nature and make them available to lesser men; John Henry, a man who could still put a machine in its place; Casey Jones, who held the magic throttle that conquered space and who, when it came to dying, could make a rousing good show of it.

In the American pattern the myth is not a tale of roistering gods, or evil demons, or malevolent spirits. It is myth based on people, built around the problems and aspirations of people, telling a story of human conflict and human achievement. The conflict is a personal matter—man against a problem. And the achievement is something personal, too; it is by and for the individual—beneficial to the community because the individual relates to that community. To interpret the American Myth as a story of man's conflict against nature or against other men is to read only part of it. For the American Myth sees the individual solving his problems of conflict by the manipulation and control of those forces posited to be antagonistic to him.

The individual conflict is made productive because nature and man are maneuvered into the position of allies. In this process the community is a beneficiary of the individual's achievement. Thus Charlie Wilson's statement to the effect that what's good for General Motors is good for the country is squarely within the context of the American Myth. The fact that the statement could produce a howl of protest from broad segments of the public is evidence that the old myth has lost its strength.

This erosion of the myth image has been a long time in process. It is clearest, perhaps, in those expressions of the negative myths of our own century that emphasize the individual's anomalous position in face of what has turned out to be the end product of his achievement—money. Money

and the power over money—call it economic power—are things that the basic myth has simply been unable to assimilate. Therefore, we see the myth that contemplates in awe and wonder the capacity of an individual, John D. Rockefeller, to accumulate money and power. The myth does not regard this accumulation as productive. It does not regard money as an ultimate end of conflict and achievement. In fact it quickly merges the myth of accumulation with the myth of the power that money has over men.

Such is the pattern of the J. P. Morgan myth. At this point the epoch of productive achievement has come full circle. For the product of that achievement—money—is viewed as thing in being even more awesome, more dangerous, than the natural forces which the individual tamed in order to achieve it.

Now, Romance has surrendered to expediency, and Man the Creator has become Man the Consumer; the myth becomes the vehicle of a new utilitarianism. Clumsily contrived and with difficulty maintained in being, the living myth may be reduced to the status of a propaganda tool. So constantly with us that we tend to forget its existence, it emanates from the television studios, the printed media, Hollywood, even the pompous mouthings of our political leaders.

The new commercial myth takes its roots in the concept of free enterprise. It makes due obeisance to the rugged individualist; it emphasizes individual freedom; glorifies wealth, power and individual progress in the social hierarchy. Against such a myth structure how can we understand the individual, who is losing his identity in mass? How can we understand the organization man, the factory worker, the pattern of holes on a punchcard?

We can not, of course, for a variety of reasons—one of which is the lack of continuity between the old myth structure and the new; another, the fact that the new myths are heavily exploited commercial tools, their indigenous substance, if any, heavily veneered by Madison Avenue.

But still there must be some common ground upon which we can link the past and the present. We are, after all, not a society sprung fullgrown from the earth; we are the product of development. Though we may have obscured the basis processes of that development, there must still be points of support, however tenuous, with our past.

In a way, I am inclined to believe that our starting point for linking myth to reality, present to past, is in the word "conflict". We have already noted a profusion of conflicts in our present-day society. Mostly these are conflicts of the individuals in group with other individuals in group. It is worth observing, too, that another form of conflict—competition—is a cornerstone of the capitalist myth. In the past, conflict more purely on a personal level entered into the basic fiber of myth. This pitting of man against problem, man in competition with man, is still very much with us.

A prime piece of evidence that this is so is the visible effort in so much of modern society to eliminate conflicts. The mitigation of conflict, the elimination of tension, the avoidance of confrontation—these have become prime goals in much of our social experience. Are we perhaps attempting to mitigate, to lessen, to eliminate the psychological raw material of our national strength?

A great many people will eloquently expound the dangers and the threats inherent in confrontation and conflict. That there is some truth in the argument cannot be denied. But not all conflict is war, not all confrontation leads to violence. In fact, it can be effectively argued that the suppression of conflict, the avoidance of confrontation, eventually bring about just those explosive conditions that more surely degenerate into violence. A group such as the Fellowship of Reconciliation perhaps teaches us a very important lesson by following the general policy of seeking reconciliation through, not in the absence of, confrontation.

What, however, can we say of those people who continue to recommend that we avoid the confrontation of the Negro and the white, that by whatever artificial means at our disposal we attempt to avoid showdowns in the struggle for Negro rights? This is not a problem one can escape; the conflict is there and running away from it does not make it disappear. Where, then, does one seek a solution? In the direct confrontation of the individual or his representative against other individuals, as Negro against white—or in a policy of piecemeal window-dressing concessions to avoid tension?

So, too, in other fields—in labor, the relations of unions in their confiict with management; in business, the relations of the small corporations to the competing semi-monopoly giants; in politics, the relations of the left-wingers, the outsiders, to the established political parties.

It is a long, long list of conflicts that we could assemble even on a cursory review of our modern society. And yet the number of real confrontations that we come up with is actually very limited. In a way, we may be becoming bi-partisan individuals, employing as foundations for our national life the same fatuous inanities that characterize our official stance toward international affairs.

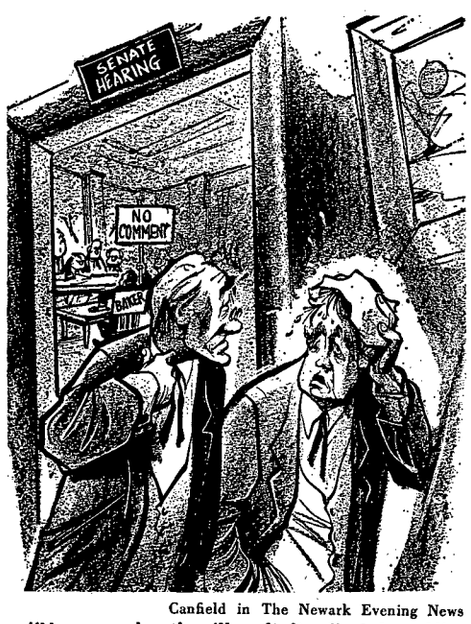

Canfield in The Newark Evening News

"Now maybe they'll call it off—I hope!"

Of course, from the point of view of the entire background of our Western culture, not only of our national existence, the strength that may exist in conflict and confrontation is rooted specifically in the individual. This was fairly apparent in our earlier days and in the myths that developed during our period of national growth. It can be lost sight of, however, with fatal results; for it is not only possible but probable that the conflict that has group base rather than individual base leads to violence and war.

Within the context of conflict, there are still numerous problems of production for us as a nation to surmount. Certainly an example is ready at hand in the technology of space exploration, a frontier of sorts, heavy with the romance that overhung the old frontier. The difference, of course, is in the ability of the individual to identify himself with the problem. A limited few are able to do so now, and within the foreseeable future it will still only be a handful of people who have a direct participation, who can feel an individual relationship to achievement.

Much the same is true in other fields of progress. In medicine, factory technology, urban reconstruction, public works projects and the like, only tiny segments of the population will be likely to enjoy direct participation in a society as physically large, as technologically advanced as ours. This fragmentation of the frontier is inevitable. But it does not alter any other basic considerations. It simply suggests that fragmentation may be another necessity that our society has tended to overlook or denigrate.

We have become so used to thinking big that it has become difficult to conceive that there are optimum limits in size. If the individual is to relate to society, to be an individual, then I think that we are going to have to accept the fact that there are many new frontiers, that there are many points of conflict where the individual is directly confronting problems—and other individuals—maintaining individuality sometimes at the cost of tranquility, sometimes at the cost of efficiency.

Of course, we may not be destined to enjoy evolutionary change; change may take revolutionary form. In either case the product of change is a construct on the foundation of a given social heritage, a fact the reformer overlooks at his peril.

An extraordinary deference to individualism is an outstanding characteristic of our national development. Currently, the position of the individual appears weakened, with past patterns disrupted, and the imbalance still uncompensated. But there are inherent sources of national strength, if we can search them out and learn how to use them—and from these sources is built the future.

MY VIEW OF THE COLD WAR

Lord Russell explains his attitude towards Communism and USSR. Cold War propagandists distort his views. Cold War propagandists also distort the Soviet position on disarmament and inspection.

By Bertrand Russell

One of the more reprehensible characteristics of our time is the power to color the judgment of whole populations which has come about through the concentration of political power and the advent of mass media of communication. In a sense, people do not behave very differently from the way their ancestors did in pre-agricultural and tribal society. Taboo operates very powerfully in the social and personal activity of most human beings. What is new is the uniformity of attitude which can be so quickly induced in people, even when the attitudes jeopardize their obvious well-being.

In all major wars the opponents have considered each other desperately wicked and capable of actions reprehensible beyond the understanding of the noble defenders of the right. In this century, for example, the English speaking peoples of Europe and America have fought two World Wars. In the first World War, the Germans were enemies, the Japanese tacit allies and the Russians were enemies and allies in the same war. In the Second World War, the Germans were again enemies, the Japanese were enemies and the Russians were enemies and allies in the same war but in reverse order.

Before 1945 was out the Russians were enemies, the Germans and Japanese were allies and the populations of the respective countries were learning to hate their former friends and applaud their recent enemies. It is hardly possible that the reasons for these shifts in attitudes were soundly arrived at. It is because the crash struggles for power which have characterized relations between nation states have now been granted a sanctity through the mass media that was not so easy to achieve at any time between the religious wars and the present, that murderous passions are so fickle.

003127

The war to end wars was waged, so Americans told us, to make the world safe for democracy. I do not know that Czarist Russia and Imperial Japan were ideal spokesmen for that political abstraction, but not many noticed this and what mattered were the flag and national glory.

ARYAMINGO
ABRAHAN DIAZ GONZALEZ
ANGEL MANUEL MARTIN
COMISIONADOS

The Russian Revolution was an event welcomed at first by all who loathed the tyrannical backwardness of feudal Russia. Many, however, were slow to see the tyrannical possibilities in a one-party state and a messianic dogma. When I pointed out these dangers in my book *"The Practice and Theory of Bolshevism,"* I was condemned as alarmist and those who applauded did not do so because they hated tyranny but because they feared socialism. Similarly, today the most vociferous opponents of Soviet Communism are not troubled by the cruel tyrannies which can be found throughout Europe, Latin America and the Near and Far East, many of which are part of the "free world". This moral and political astigmatism is caused by the power to shape people's minds by coloring the information provided them and by bullying people into accepting a distorted view of any national rival.

I have been engaged in a prolonged public effort to make people realize the appalling danger of the Cold War. I have been so engaged because the attitudes I have described earlier in this article are leading to the agonizing death of our species and I consider this a pity. The death of mankind strikes me as a more important issue than the differences which powerful men exaggerate for the purpose of furthering national rivalries.

My approach since the advent of massive nuclear arming has been to point out that neither side could be justified in imposing the risk of annihilation on humanity. My object has been to convince people of the folly of conflict, to remind them that often in the past the very governments and populations now locked in deadly struggle were joined in it against other opponents.

I have sought to point out that the weapons systems and the warning systems together provide a death sentence for man and that miscalculation, if nothing else, will cause the final calamity. In particular, I have tried to overcome in people the vast sense of helplessness they feel in the face of the overwhelming danger of nuclear war. I have not encountered much indifference in people to the prospect of annihilation. There is immense ignorance but not true indifference. Rather, I have seen that most people feel utterly paralyzed by the vast impersonal machinery of war and state power, of massive institutional life and of the relentless pace of world events. People no longer feel any ability to change things. As individuals they feel that their desires have no bearing on events and that they are without any serious means of making their desires count in the world outside themselves. This social crippling of individual human beings in our time has contributed greatly to the acceptance of events and to the embrace of pernicious national myths fostered by those in power.

If, thinks the ordinary man, everyone has nuclear bombs and everyone threatens the other with them; if our planet is covered by rocket bases which can discharge their deadly arsenals in an instant; if great and powerful governments insist upon this state of affairs and declare it necessary; if only traitors or sympathizers with the enemy oppose such things, then how can I do anything about it?

When people accept passively a situation they feel to be wrong or dangerous, they sacrifice their personal responsibility and, to an extent which can not easily be gauged, their self-respect. They become first helpless observers as if at a theatrical event, then embarrassed apologists and finally slightly cynical advocates of malicious things and condemners of all who have not travelled this damaging path.

The psychology of mass acquiescence in the day to day danger of global death which I have tried to outline very summarily affects professional people every bit as much as ordinary working people. Professional people who impinge on public opinion are further subjected to the pressure of those who are in power and to the pressure of the orthodoxy of the moment. When these pressures combine to make them willing advocates of things they know to be shockingly evil, they become enslaved to their weakness, no longer capable of recognizing the truth, of cherishing independence of judgement or of desiring to examine alternative points of view.

My own experience of these developments has fallen in line with their general effect. When I advocate conciliation and oppose the policies of nuclear threat and preparation, I am put down as an agent of the "enemy". It is carefully fostered in the United States that I apologize for Soviet policy. This is done, of course, because I oppose American policy. It is not noticed that I have spoken, written and publicly demonstrated against those Soviet actions which I consider wrong, for over forty years. When I condemn Soviet tests, the Ulbricht regime or the Soviet treatment of Jews this is explained away as a "departure". When I condemn the policy of the United States in Cuba and Vietnam, this is dismissed as Soviet propaganda.

Any who read my books can see that I condemn nuclear policy and support steps away from this policy without respect to who takes them. But public opinion is not shaped by books. It is created by the ununiformed policemen of the great powers who write for the mass media and reflect the dangerous orthodoxies of the men who wield power.

I shall end this article with a very clear example of what I mean. Whenever I read American accounts of the reasons for the

failure to agree with the Russians on disarmament, it is said that the cause lies in the refusal of the Russians to agree to inspection or controls. This is almost universally believed in America. It is continuously repeated in the American press and by commentators such as James Reston. It is stated quite untruly that Russia rejects any inspection until the whole process of disarmament is complete.

The actual Soviet position is this: If the West agrees to the *principle* of general disarmament, the Russians will permit internationally recruited inspection teams to be placed in every country *before any measure of disarmament begins.* After the agreement to the principle of general disarmament, the Russians offer to allow:

1) Thousands of United Nations inspectors on Soviet soil before any reduction of armaments starts;
2) Inspectors to control *on the spot* the disbanding of 60% of Russian manpower, *all* (100%) of the means of delivery of missiles, and *all* other carriers.

I have tried in vain to point out to the peoples of the West that their governments are not telling the truth about the Soviet position on disarmament. When I do so, I am said to be apologizing for Soviet policy.

At the time of the Cuban crisis I praised Khrushchev warmly because he preferred giving way to a nuclear war. I condemned Kennedy for preferring the risk of a nuclear war to giving way. I wish above all an end to the risk of mass murder. I favor agreement and I consider no issue to be important enough to sacrifice agreement to nuclear conflict. I cannot sacrifice my own responsibity to warn and to speak the truth, to a fear of being accused of being pro-Soviet when I praise Soviet conciliation, or of being thought a Western dupe when I condemn Soviet intransigence. It is this horrible shrinking from dispassionate consideration of the merits of a stated view because of its authors, and it is the fear of an unpleasant truth, which prevent us from behaving decently. This state of mind, no less than this state of affairs, is driving mankind to death. And we are responsible.

ONCE OVER --LIGHTLY

A quick Latin American tour has the advantage of offering a panoramic glimpse of many countries; but it also has drawbacks, as proved by a friendly British writer and traveller.

By Samuel Shapiro

The Man at the Door with the Gun, Cedric Belfrage. Monthly Review Press, 1963, $4.50. 253 pp.

With Fidel Castro moving through his sixth year in power, and seemingly as firmly fixed in place as ever, American concern about Latin American affairs is doubtless going to remain at a high level. Milton Eisenhower's book, *The Wine is Bitter,* has given a best-selling audience an official view of that area's problems; and now Cedric Belfrage presents the same subject-matter as seen from the other side of the barricades. Mr. Belfrage, after being deported from the United States as a political "undesirable," spent 18 month in Cuba and then 6 more months travelling through South America as "an itinerant revolution-student." His book is the record of an inverted Cook's tour, which skipped most of the continent's glossy spots and took him instead to the slums, the shabby offices of leftist university students and labor leaders, and the most wretched small farms and plantations. His major source of information was casual conversation with other travellers, barbers, taxi-drivers, waiters, tourist guides, students and politicians, and more formal interviews with such men as Cuba's Che Guevara, Francisco Juliao, the organizer of Brazil's Peasant Leagues, Bolivian mine-union leader and Vice President Juan Lechin, and Chilean Socialist Senator and Presidential candidate Salvador Allende; in British Guiana, he lived for some time in the home of Prime Minister Cheddi Jagan. As the preceding list suggests, his viewpoint is that of a *fidelista,* convinced that revolution *a la Cubana* is a necessary and inevitable way to throw off Yanqui domination.

While academicians frown on travelogues (unless they took place one or two centuries ago), the form has several advantages. We do get an up-to-date glimpse of a dozen countries, and we learn what some men who are or who may become important are doing and saying. The book's style is blunt and vivid. Where an economist would talk about low per-capita incomes and maldistribution of wealth, Mr. Belfrage tells us about people:

> Ragged, unkempt, barefoot, and almost toothless, Juan and his wife spoke to us as one of the lucky families benefiting under the reform. They said they were "about forty" but they looked at least twenty years older; she had borne sixteen children, five of whom died, and was about to have another. At the far end of their mud hut the family piled up to sleep in a damp black cavern, at the other end was a large gap in the roof. [At the "Alliance for Progress" village in Venezuela visited and renamed by President Kennedy in 1962.]
>
> [This Panama slum] had the quality of a theatrical exaggeration by Gorky or Brecht, heightened by its contiguity with the Zone. Men staggered, harridans leered, almost nude children played, in a putrescence of garbage between houses of teetering matchboard; a confused babel from above drew attention to a building set on a rise, where dark humans howled and shook their fist through barred embrasures.

No dispassionate analysis by a political scientist could better characterize General Stroessner's Paraguay than this description of its jails:

> Stripped and with wrists and ankles tied, Perrotta was held under water up to the point of drowning, the torturers jumping on his stomach between immersions. Stroessner's police chief looked in from time to time to check the correct application of electrodes to testicles, the tearing out of fingernails and the beatings with rubber and iron clubs. Later Perrotta was taken to a concentration camp at Tacumbu where . . . 140 political prisoners quarried stone "with one meal of 12 plates of corn for us all, into which the guards liked to urinate." [This regime, be it noted, is considered part of the "free world," receives U.S. military assistance, and is part of the OAS and the Alliance for Progress.]



But Mr. Belfrage's once-over-lightly methods have their disadvantages, too. Starting out with what he admits was an "abysmal ignorance" of Latin America, he seems to have read almost nothing about the area, and not to have checked anything that anybody told him. The result is a swarm of errors, major and minor. The name of the former leader of the Peruvian Communist Party is Eudosio (not "Eugenio") Ravines. and Belfrage has not checked the details of his career against the solidly documented account in Robert J. Alexander's *"Communism in Latin America"* (1957). Juan Jose Arevalo's diatribe *"The Shark and the Sardines"* was not a "youthful indiscretion;" he wrote it in exile after serving as President of Guatemala for six years. Belfrage accepts the APRA myth of a benevolently "communist" Inca state (without mentioning its theocratic and imperialist aspects), and repeats an absurd story of the death of "six million Indians in a single Bolivian mine." His ideological basis triumphs even over chronology; of Bolivia we are told that "if it were not for Cuba, *nothing* would have happened here," although the MNR revolution took over in La Paz in 1952, six and a half years before Fidel Castro swept into Havana. Similarly, as an Englishman, Belfrage looks back patriotically to "the time when Britain stood

Dr. Shapiro is Assistant Professor of History at the University of Notre Dame, Ind., and author of *"Invisible Latin America"* (Beacon Press, 1963). His pro-Cuban writings resulted last year in the non-renewal of his contract at the Michigan State University.

under the threat of . . . an even closer enemy, facing almost sure defeat but for its Soviet ally." (Presumably in 1940, when the Soviet Union was allied with Adolf Hitler).

Sometimes personal observations, useful and picturesque as they may be, positively run counter to the truth. Mr. Belfrage tells us, for example, that in 1962 in Cuba, "the sugar cane was prodigious . . . the dangerously casual attitude toward sugar production had been admitted and corrected." But the cold (Cuban) statistics show that production fell from 6.8 million tons in 1961 to 4.8 million in 1962 and 3.8 million in 1963, the worst harvest in a third of a century; and the 1964 *zafra* (now being cut) is not going to be much better. Mr. Belfrage's informants sometimes perform prodigies of exposition. One of them, a leftist jailed for bank robbery, "held the floor for twenty minutes, giving us a *complete* (!) politico-economic analysis of Peru;" others elsewhere similarly "explain" the Cuban and Chinese revolutions on the basis of month-long conducted tours of those countries; "the (Chinese) peasants! All given titles to land, but they've lost them or thrown them away, because they don't need them; they're in communes, the only sensible thing." Where Mr. Belfrage is not demonstrably wrong, he is sometime irrelevant or silly. We learn that cricket may be "the calculated ideological export of the first world-wide imperium . . . Where the game was played, the word 'revolution' suddenly ceased to be heard." We are told a long, pointless story, in the best letter-to-the-folks-back-inPeoria style, about a jeep with a shorting battery and a fanbelt held together with string. We are introduced to "a girl in high-heeled patent leather shoes, whose identity and affiliation were not disclosed;" they never are, and the young lady does not reappear.

A minor but revealing aspect of the book is Belfrage's visceral dislike of the Americans he encounters, with their "brilliant shirts," their "expensive teeth," and their "high, self-assured voices." Everything they do irritates him. If they talk, it is with "cheerful Dale Carnegie voice (s) . . . which seem to have come fresh out of an automated laundry;" if they are quiet, their "glum expression and long silences . . . suggest . . . total anguish." When they are thirsty they "order [sw]ift . . . Daiquiris," or drink the "cooled sacrificial wine obtainable for a nickel from the Coca Cola machine." Mr. Belfrage is understandably (and justifiably) outraged at the foolish and sinister law which bars him from the United States, but his caricatures of almost every Yanqui he meets are overdrawn, moreover, by traveling first-class and going on guided tours of Machu Picchu and the Panama Canal, he positively sought obnoxious tourists out. His sneers at the idealistic young people of the Peace Corps as "idiots" who only pretend to self-sacrifice come with particular bad grace from a man who travels by air, "gorged with chicken and souffle," or flashes by the villages where *Piscorinos* are working hard in "an electrically de-winterized train . . . on which chicken and *vin rose* are being served." In Cuba, Mr. Belfrage lived in "an enormous marble-floored place" confiscated from its former owners; evidently he is one of those who can eat his cake yet still feel superior to fellow diners.

The most disappointing chapters in the book are those dealing with Cuba. Mr. Belfrage had the opportunity, now denied to me and to every other American citizen by the threat of a $5,000 fine and a 5 year jail sentence, of spending a year and a half in Havana, and he had relatively easy access to Castro, Guevara, Foreign Minister Raul Roa, and other important officials. A diary account of what he heard and saw, or even a series of careful interviews, would have been of great interest and genuine historical importance. Instead we have only trivial conversation and generalizations supported by little more than Belfrage's feeling that "the revolution was a revival of true religion:"

> [Cuba's industrial planning] "can make General Motors look sick."
>
> "The top leadership was outstanding in the moral inspiration it provided."
>
> "Everyone was pleased when food rationing was introduced."
>
> (Ordinary Cubans) "had total confidence that Fidel knew what he was doing, because 'he always takes the trouble to explain to us; sometimes there are things he can't talk about, but then he tells us so and we accept it.'"
>
> "Leaders who made bad errors and acted like fuehrers were now being sent to a remote spot to plant eucalpytus trees for a few months." [Castro himself confesses to "economic cretinism" during the early years of revolution; but who will send *him* off to the idyllic eucalyptus plantations?]

There is little real information in all this, no attempt to answer the difficult and important questions about the sources, the achievements, and the probable future of the Cuban Revolution.

I have been this severe with Mr. Belfrage because I agree with many of his conclusions. I think revolutions *are* coming elsewhere in Latin America, and that the United States is ill-prepared to deal with them. But a critic of America's Latin American policies should have, not merely his heart, but his head in the right place. Mr. Belfrage's analysis is more realistic than Milton Eisenhower's, but it has neither the journalistic expertise of Tad Szulc's *"The Winds of Revolution"* nor the scholarly solidity of Fred Pike's superb study of *"Chile and the United States,"* both published last year. Mr. Belfrage considers himself a Marxist, but Marx would hoot at the ideological simple-mindedness and the intellectual laxity of his would-be disciple. In the event that American policy-makers do read the book (perhaps if only to check up on a man they have officially declared so dangerous that he cannot enter this country), they will find its most useful lesson neatly put forth in a conversation with a Mexican professor:

> *I will tell you something, senor. If the citizens of North America don't come peacefully and voluntarily to see what they are really defending down here, they will be marched down to die a miserable death in a vicious cause. We shall kill as many as we can and there will be no tears shed for them.*

003126

I AM ASHAMED:

- **Of the continued genocidal methods of U.S. warfare in South Vietnam.**
- **Of the authorities in Albany, Ga. for arresting members of the Canada-to-Cuba peace march because they picketed an Air Force base. (4.2.1964)**
- **Of the 61:33 Senate majority which rejected a provision calling for a gradual reduction in the oil depletion allowance. (7.2.1964)**
- **Of the U.S. Defense Department**
  - **—for using the dismissal of Cuban employees from the Guantanamo base as a political tool of its anti-Cuban policy; (11.2.1964)**
  - **—for banning newsmen's visits to the Guantanamo base; (12.2.1964)**
- **Of the U.S. delegation to a Geneva conference of the International Labor Organization for opposing the expulsion of South Africa because of its racist policy. (16.2.1964)**
- **Of the AFL-CIO maritime unions for condemning and sabotaging the Soviet-American wheat transactions. (16.2.1964)**
- **Of Governor George C. Wallace of Alabama for compiling files on Civil Rights advocates in his state. (17.2.1964)**
- **Of the Republican leaders in the House of Representatives for favoring a Constitutional amendment to authorize prayer and Bible reading in public schools. (19.2.1964)**
- **Of the House of Representatives for passing a bill calling for immediate substantial investments in developing a new manned bomber for the Air Force, a bill passed over the objections of Secretary of Defense Robert S. McNamara. (21.2.1964)**
- **Of Florida state authorities for mistreating 29 Cuban fishermen while in custody, damaging their vessels and stripping them of equipment. (22.2.1964)**
- **Of the Department of Commerce for turning down a request by a social club in New York for an export license to send used clothes and shoes to hurricane victims in Cuba. (23.2.1964)**
- **Of the New York State legislature for tolerating lobbyists possessing keys to the Capitol offices of the legislators. (26.2.1964)**
- **Of the State Department for its delaying tactics to avert serious negotiations with Panama concerning the Canal Treaty. (29.2.1964)**
- **Of the Commerce Department for preventing the sale of lard to Cuba by including it on the list of commodities for which a Government export license is required. (29.2.1964)**

The parenthetical numbers above are dates of the N.Y. Times issues in which the items were reported.

THREE CHEERS ★★★

★ **For President Lyndon B. Johnson**
—for proposing a comprehensive "consumer protection" program; (6.2.1964)
—for appealing to Congress to pass a medicare program for the aged; (11.2.1964)
—for choosing the South (Miami Beach, Fla.), to deliver a speech stressing the urgency of enforcing equality regardless of race. (28.2.1964)

★ **For Harold E. Stassen, G.O.P. Presidential aspirant, for recommending a plan of playments to mothers supporting children under the age of 16 within the Social Security system. (13.2.1964)**

★ **For Senator Hubert H. Humphrey for criticizing the inadequate protection of the public in the drug-licensing practices of the Food and Drug Administration. (14.2.1964)**

★ **For the Senate Foreign Relations Committee for endorsing legislation which would tighten controls over lobbyists and curb their political contributions to candidates for public office. (19.2.1964)**

★ **For Senate majority leader Mike Mansfield and Senator E. L. Bartlett for urging the Administration, from the floor of the Senate, to encourage French efforts to negotiate a settlement in Southeast Asia with China. (20.2.1964)**

★ **For the U.S. Court of Appeals for the Fifth Circuit in New Orleans for overruling a lower court's conviction of newsman William Worthy who returned from Cuba without a passport. (22.2.1964)**

★ **For the Federal Communications Commission for renewing the licenses of the three controversy-encouraging radio stations of the Pacifica Foundation. (23.2.1964)**

★ **For Federal District Court Judge Bryan Simpson in Ocala, Fla. for ruling unconstitutional a juvenile court injunction and thus in effect preventing police from interfering with picketing against racial discrimination. (23.2.1964)**

★ **For Mayor and Mrs. Arthur J. Holland of Trenton, N. J. for moving into a home in an interracial area. (24.2.1964)**

★ **For Governor Elbert N. Carvel of Delaware for commuting the sentence of 10 lashes and 15 years imprisonment for a man convicted on a robbery charge. (26.2.1964)**

★ **For Gary Graffman, the renowned pianist, for cancelling a concert at the municipal auditorium of Jackson, Miss., because of racial segregation practiced there. (27.2.1964)**

The parenthetical numbers above are dates of the N.Y. Times issues in which the items were reported.

theL!Edetector

THE LIAR'S ABSENTMINDEDNESS IS A BLESSING; IT OFTEN LEADS US TO THE TRUTH

RETALIATION AGAINST ALLIES TRADING WITH CUBA RULED OUT

From a Washington dispatch in *The New York Times* of February 14, 1964:

> The United States, apparently responding to British complaints, denied emphatically today that it was considering economic sanctions against allies trading with Cuba.
>
> A State Department spokesman called "without foundation and highly irresponsible" published reports that reprisals might be taken against nations of concerns that dealt with the Government of Premier Fidel Castro.
>
> The effect of the statement was to reverse indications that the Administration was planning new measures to enforce its economic boycott of Cuba.

RETALIATION AGAINST ALLIES TRADING WITH CUBA ANNOUNCED

From *The New York Times* of February 19, 1964:

> The United States curtailed aid today to five nations to penalize them for trading with Cuba.
>
> Military aid to Britain, France and Yugoslavia was immediately terminated and no new commitments will be made to Spain and Morocco until they explain what steps they are taking to halt their shipments in line with the United States' policy of isolating Cuba.
>
> Washington's decision carried wide political implications. The Johnson Administration has apparently chosen to risk good relations with is allies and two key nonaligned countries rather than permit them to go on defying the United States policy.

• • • • •

INSURGENTS' WEAPONS IN VIETNAM ARE CHINESE

Secretary of Defense Robert S. McNamara during a news conference on March 5, 1964, as quoted in *The New York Times* of March 6, 1964:

> "There has been evidence that in the last six months the North Vietnamese support of the Vietcong has increased," Secretary McNamara said in reply to a question.
>
> He cited the evidence in the capture of the following weapons from the Vietcong: weapons of larger bore than had previously been seen in Vietcong hands, for example, 75-mm. recoilless rifle; heavy machine guns; "more sophisticated" mines, particularly types that could be planted in water as well as on land, and "more sophisticated" sabotage devices with advanced timing mechanisms. These weapons, he repeated a few times, were "obviously of Chinese Communist manufacture."

IN THE MAIN, INSURGENTS' WEAPONS ARE CAPTURED AND OF U.S. ORIGIN

David Halberstam on the same page of *The New York Times*:

> The war is largely a conflict of southerners fought on southern land. No capture of North Vietnamese in the south has come to light, and it is generally believed that most Vietcong weapons have been seized from the South Vietnamese forces.
>
> The impression in Vietnam at least up to two months ago, was that only a limited number of weapons were coming into the south. There was some question about the amount of ammunition being brought in. Since the long border, with its rough terrain is almost impossible to control, the view was that the Vietcong could have brought in more weapons but it was deliberate policy to capture them from the Government.

• • • • •

ZANZIBAR REVOLT *IS* COMMUNIST

From a dispatch in *The New York Times* of January 19, 1964:

> Zanzibar is on the verge of becoming the Cuba of Africa. Such an outcome appears to have been the real purpose behind the supposed African revolution that overthrew the island's Arab minority Government last Sunday.
>
> Cuban-trained African guerrillas planned and carried out the uprising to establish a Communist regime in Zanzibar, long a starting point for penetration of the heart of the African Continent.
>
> By most responsible accounts, African nationalists had little to do with it. They were used as camouflage, it is understood, behind which the guerrillas could operate.

ZANZIBAR REVOLT IS *NOT* COMMUNIST

From a dispatch in *The New York Times* of January 24, 1964:

> The United States is not convinced that pro-Communists dominate the revolutionary regime in Zanzibar or that Cuban-trained Communists were the principal forces in this month's revolt there.
>
> Apparently the Government wants also to display a certain sympathy for Abeid Amani Karume, the President of Zanzibar. He is the leader of the Afro-Shirazi nationalist party and a prominent anti-Communist in the revolutionary coalition.
>
> Officials here did not accept published reports from East Africa that he is merely a front for Communist plotters.

FROM READERS' LETTERS

ELECTIONS IN VENEZUELA

I should like to offer my personal thanks for your January editorial regarding the recent elections in Venezuela. There is much confusion in this country concerning the nature of President Bentacourt's regime. It must be difficult for much of the American Left to comprehend the degree to which this political leader has sacrificed his own past convictions and hence his people to establishing cooperation with the U.S. Department of State.

Even less known is that the armed forces of the National Liberation do not represent a small but militant minority as is alleged in New York newspapers, but instead are considered by the Venezuelan youth the only hope against a future of poverty and repression. This is evidenced by the overwhelming victory of the left coalition in the student elections of last summer. As these are the only free elections in Venezuela today, the import of the event must not be underestimated.

I hope that your publication will continue to remind the American public that the incumbent Venezuelan government, far from being a model of democracy and constitutionality, is one of the most brutal and sadistic political farces perpetrated on any people of the Americas.

New York, N.Y. RAMON MONTIEL

ASSESSING DE GAULLE

I think that your assessment of Charles de Gaulle is splendid and accurate. It seems that a process of undermining the ominous power held over the world by our State Department and C.I.A. has started.

Spokane, Wash. JEANNETTE DELEON

SHE KNOWS IT FROM SCOTLAND YARD . . .

I am ashamed—as you would say—of you! Since I have subscribed to TMO this is the first time that I was offended by one of your articles. Disagree—yes, often. But never before have I found an article in such bad taste and so obviously dubious as far as facts are concerned. I am referring to "Two Widows" in the February issue.

Certainly, we on the outside don't know all the facts. But some things do appear to be fairly certain: Mrs. Marguerite Oswald is not the most appealing character ever heard from in the news. Her daughter-in-law need not necessarily have been brainwashed to avoid seeing her. It should also be obvious to you that this woman, who hardly spoke English when the events took place, was badly in need of protection. It is obvious what would have happened to her if the government had not shielded her from every Barnum and Bailey, including Life, sensation-lusty mother-in-law. And she certainly does not look like someone who is kept imprisoned, as you imply.

Whether Lee Harvey Oswald killed the President is not of importance here. It is also unimportant who the "real killers" were. I personally have tremendous faith in Justice Warren.

I had occasion, to speak with a high officer of the British Scotland Yard who lives here and has close contact with the FBI. It is his opinion that the assassination was the work of one demented individual and I agree with him, even though it certainly looks suspicious all around.

Westfield, N.J. ELIZABETH RAENKEL

003124

THE PRESS

I was very much impressed by your publication. I came across it at a time when I was ready to accept the notion that truth as far as our popular news media are concerned was dead, having been replaced by spoon feedings of two wire services, a half dozen picture and news magazines and three broadcasting stations.

If these sources combined their efforts to convince Americans that the world is square (literally speaking), they would probably be 95% successful. The remaining 5%, however, even though dissenting vociferously, would merely produce a whisper in a whirlwind—hardly a challenge to the mighty opinion-forming machinery.

But even whispers must be heard, or at least voiced, in the faint hope that the monopoly of the giants might disintegrate to make once more a free and truthful press possible.

Orlando, Fla. EDWARD F. MAZUR

"A SOCIAL ENCEPHALON"

In answer to Mr. Hayton's article, "On Creating a Social Encephalon" (February, 1964), I feel he has fallen into a rather basic error: that of regarding the human brain as an autonomously functioning unit.

If a child is made deeply fearful, the brain of the adult which that child becomes will operate in a fearful manner. We know almost nothing about the process of becoming that begins with physical birth. Yet it is already possible to assume that "all (congenitally undamaged) children are born bright; we make them stupid." As an artist and teacher for many years, my experience and study leave me no doubt that creativity is natural to every human.

Having made his first error regarding the functioning of the human organism, it is not surprising that Mr. Hayton ends up with what amounts to an elite group to plan and direct . . . and a eugenics program—all sounding ominously like the terrible burden mankind recently fought so hard to lift off its collective back.

The answer to Mr. Hayton's view of the inadequacy of most human brains is that we are going to have to direct a great deal more energy to (1) learning how we so unbelievably denude the human creature of its potential in our homes, schools and maternity wards, and (2) raising children in the light of these new findings. Only when the human organism functions as it was meant to will all of the natural checks and balances operate to maintain clear, rigorous minds that do not outrun warm hearts, or vice versa.

I respectfully recommend the works of Wilhelm Reich for study, particularly "The Mass Psychology of Fascism" and "People in Trouble."

Ashland, Ore. SANFORD GOODMAN

* * *

I wonder if Mr. Hayton is not overlooking two considerations concerning which the data is not all in. One is the fact of evolution; humanity will not necessarily forever repeat its errors of the past. The other is the fact of socialism.

The main point of socialism is not, I believe, merely the rapid industrialization of underdeveloped nations, but whether a people whose economy is based on just and equitable ownership of the means of production will still retain that greed which has produced the wars of the past.

Man may be stupid, as Mr. Hayton assumes; or he may be more intelligent than we know. The ideas of Marx, Darwin, Freud and Pavlov are relatively new and they have not yet been assimilated into the bone and marrow of the human race. It is still true that we know less about ourselves than we know about anything else. And what we know about man in the West concerns the Western man. Cultures of the East may offer antidotes to some of the more poisonous aggressions of Western man.

Morgan Hill, Calif. MRS. C. S. BROWN

With the release of TMO's November, 1964 issue, we will have completed five years of publication. We propose to give a fitting expression to that anniversary. If you can help us plan and organize such an event, please join a committee we are organizing for that purpose.

Write, or call us in New York—CO 7-1740; in Passaic, N. J.—(Area code 201) 778-1539. TMO

COMMENTS ON TMO'S OPEN LETTER TO CHIEF JUSTICE EARL WARREN

The Open Letter to Chief Justice Earl Warren, reproduced on Page 1 of this issue, initially appeared as a paid advertisement in The New York Times *of March 2, 1964. Below are some of the comments we received on it.*

* * *

Congratulations!

You are not a "minority of one"—you had the courage to publicly express the feelings of millions of people.

Newark, N. J. THOMAS F. STANTON

* * *

Your letter in the *N.Y. Times* is the most assinine . . . I have ever read. You are correct, you *are* a minority of one. We know who killed that fine and courageous young President. It was disease minded Lee Oswald. How could he be otherwise, having a mother such as Marguerite. He might have been saved if she had permitted the psychiatrists in New York City help her son, Lee, as they pleaded to be allowed. No one is trying to hide anything, excepting, from your fool letter, it is certain, *you* are trying to hide something. Crazy Lee *admitted* to his wife he tried to kill Gen. Walker. You are not speaking for anyone unless it be for people with diseased minds. I have too much confidence in the intelligence of the American People to believe we have many people in this Wonderful Land that would pay the slightest attention to a person like you, one that should be watched by our F.B.I.—and who has the audacity to criticize our Chief Justice about a situation he knows absolutely nothing about. "A fool there was, etc." Or, is.

Washington, D.C. SCHUYLER VAN RENSSLAER

* * *

You are to be highly commended for your open letter to Justice Warren. As one who has grave reservations regarding the implication of Lee Oswald in the assassination, I heartily support your stand. As soon as the Commission was appointed I concluded that its report would constitute a better whitewash job than Sandy Koufax could perform facing P.S. 83 on his best day. You and I know that ever since the fear of Communism paralyzed America, the public has been drugged by the communication media. Those of us who seek the truth must cut through a vast jungle of misinformation, suppression of information and outright falsehood.

What has been intriguing me with respect to the assassination of President Kennedy is the gullibility of the American public in accepting the alleged naivete of the Dallas police. Some hours after the shooting, a representative of the prosecutor's office stated in a televised interview that several policemen entered a motion picture theatre in search of a man suspected of having shot policeman Tippit. Then, the story continued, one of the officers confronted Oswald, allowed Oswald to position his pistol against the officer's temple and pull the trigger. However, the gun jammed and thus the officer's life was spared. This may be true, but then so may be a report that Senator Eastland will place Martin Luther King's name in nomination for the U.S. Presidency.

New York, N.Y. MORTIMER MAY, ESQ.

* * *

Are you not a bit too hasty in estimating as adverse the role of Justice Warren on the Presidential commission investigating the killing of President Kennedy? I too was unpleasantly jarred upon learning from the press that Justice Warren seemed to accept the Dallas police version pertaining to Oswald. I am very much impressed by a report which appeared in the January 2, 1964 *Reporter* showing that Oswald was arrested neither at the time nor in the place of the crime. He was permitted to leave the book warehouse building without difficulty.

However, Justice Warren has such a nice record of fearless thinking that I should like to hope that his now reported opinions in the Oswald case will not remain static. I am not given to hero-worship, but I think the Chief Justice is entitled to be confronted with more patient liberal public opinion.

Liberty, N.Y. JOSEPH DERETCHIN

I read with great interest your advertisement in *The New York Times.* You have perfectly expressed my own feelings about the present ability of Chief Justice Warren to conduct a full and free investigation of all the facts surrounding the death of President Kennedy. My wife and I have been extremely disappointed in the statements of the Chief Justice, whom we had looked to for a relentless truth-finding search. Either because we had overestimated the clarity of his viewpoint, or because of pressure brought to bear upon him and of which pressure we are unaware, the Chief Justice has not conducted himself nor the investigation properly. It is my own feeling that he would welcome an opportunity to step down as head of the investigative commission at the same time assisting in the formation of a broad new commission, as you have outlined.

The enclosed check represents a contribution from my wife and myself and from four other physicians who read and supported your viewpoint.

As a TMO subscriber, I was not aware that

THE PUBLISHERS OF THIS ISSUE

The following individuals have made it possible through membership fees in The Friends of The Minority of One, sponsorship and sporadic donations, gift subscriptions and bulk purchases of copies and flyers, received during February, 1964, for us to continue publication:

Bernard D. Fischman, Esq.—$50, Harold Silverman—$32, Rose Kahl and Friends—$30, G. P.—$30, Charles A. Tucker—$24, Angel Gonzalez—$20, John R. Vintilla, Esq.—$16, Leo Blum—$15, William A. McMurphy—$15, Mrs. Boyd Parent Campbell—$12, Jeffrey Kessel—$12, Miss M. R. Olleros—$12, Dr. H. L. Keenleyside—$10.50, Mrs. Hugh E. Henshaw—$10, Mrs. Theodore Manhart—$10, Estate of Elmer H. Miller—$10, William S. Milson—$10, Walter E. Mitchell, Jr.—$10, E. E. S.—$10, Harold Shifrin—$10, Anthony Supan—$10, Joseph Rechel—$8.25, Irving S. Newmark, D.D.S.—$8, Mr. & Mrs. Al Wasserman—$8, Anna K. Zwerin—$8, Leslie Lowen—$7.50, Richard W. French—$7, Mr. & Mrs. John G. Frost—$6, Walter Lyons—$5.70, Samuel J. Novick—$5.50, Mr. & Mrs. S. I. Alden—$5, M. C. Andersen—$5, Clyde R. Appleton—$5, Fred Baskind—$5, Andrew D. Carroll—$5, Herbert Carus—$5, Roy E. Coupal—$5, Mrs. A. Henry Cuneo—$5, Forde Cym—$5, Don deKoven—$5, William Dohan—$5, Fred Dusek—$5, Jule Michael Elsohn, D.D.S.—$5, Harriet Epstein—$5, Robert K. Goss—$5, Lorraine Haase—$5, Virginia Hanly—$5, Robert Hippler—$5, Emil and Elmina Huddy—$5, Fred Jackson—$5, Mrs. M. T. Jensen—$5, Val Katz—$5, Samuel Levine—$5, Abraham D. Levitt—$5, C. V. Parkinson—$5, Arnold Pomerantz—$5, J. W. Russell—$5, Angelo J. Santoro, Esq.—$5, Georgia H. Schneider—$5, Arthur C. Seelye—$5, Nile Shields—$5, Dr. Rose M. Smart—$5, Irwin Sperber—$5, Marie A. Weiner—$5, E. Leon Winkler—$5, Philip B. Wright—$5, F. A. Cuendet—$4, D. B. Guralnik—$4, Dean K. Harrison—$4, J. T. Hayward—$4, H. B. Hudnall, Jr.—$4, Mary Anne Kader—$4, Michael M. Kenyon, Esq.—$4, I. Korsh—$4, Dr. Leonard Micon—$4, Howard S. Miller—$4, Kenneth Neal Parker—$4, Naomi Riskin—$4, Alan Schwartz—$4, Milton D. Sobelson—$4, Tord E. Svenson—$4, A. C. Traum—$4, Leon G. Williams—$4, Eleanor Worthen—$4, George Gati—$3.50, H. L. Hummel—$3, Mr. & Mrs. Silvanus Roden—$3, Albert I. Drachman—$2, K. V. Mears—$2, B. R. Leeper—$1.50, Ruth H. Ashley—$1, Sidney Baldinger—$1, Ralph Bloom—$1, Florence Brown—$1, Edward D. Gourley—$1, Lawrence F. Koons—$1, Bernice C. McCollum—$1, Louise Melenos—$1, Albert Mittlacher—$1 G. R. Olson—$1, George R. Papas—$1, Don M. Reeder—$1, M. R.—$1, Daniel Rudman—$1, Richard L. Schauer—$1, Edward J. Schindeler—$1, Esther Stach—$1, Roy R. Stauffer—$1, Forrest Oran Wiggins—$1, Dr. Max Wolff—$1, and Mrs. Philip Shackleton—$0.75.

TOTAL $710.20

an advertisement had been planned. You might consider alerting your readership in advance of such statements, so that contributions might be gathered to defray the cost.

New York, N.Y. RICHARD STEPHEN ABRAMS, M.D.

(EDITOR'S NOTE: As soon as we thought it justified to ask the Chief Justice to resign from the Commission, we placed the Open Letter in the Times. *We did not want to defer action until another issue of TMO was out and we thought that many of our readers might post-factum wish to help us defray the close to $3,000 expense. In fact, a few have already done so. We expect to take further costly action to exert public pressure for an investigation aimed at disclosing the facts about The Assassination rather than the present investigation which seems aimed at achieving public credulity for incredible official versions of events. Very large funds will be needed to finance these activities and we should welcome contributions for this purpose.)*

* * *

I am deeply impressed with your Open Letter. I agree completely with all of your arguments and with your way of thinking. I am sure that many people here and abroad feel very much as you do. The feeling that something is terribly wrong about all this tragic affair is deepening instead of being dispelled.

There is no one I have met and spoken to who accepts the official version, and I wonder whether in the whole world there are many who accept it.

New York, N.Y. ZENAIDA ST. GEORGE

* * *

I think your [sic] crazy and an enemy of this country. The F.B.I. should investigate you. The Chief Justice is a great patriotic American as so are all the members of the commission-investigating serving with him-highly qualified and capable. I think your [sic] a bunch of commies.

New York, N.Y. H. HILTON

* * *

I am one of the many people who have been asking precisely the same questions that you have raised in the Open Letter. I have been watching the news coverage given by *The New York Times* as it devotes ample space to the official point of view but buries Mark Lane's statements somewhere in the back pages. I have somehow reconciled myself to the thought that the people will never learn the truth about the shocking event.

Somerville, N.J. (MRS.) JINDRA BARKIN

* * *

Text of a letter sent to Chief Justice Warren:

It is with enormous sadness that I voice my agreement with the sentiments expressed in the enclosed open letter which appeared in today's *New York Times.* It is my hope that you will follow the suggestion to resign as Chairman of the Presidential Commission and recommend that a new and independent body be appointed, thereby restoring a sense of confidence to those who have lost faith in the present commission's ability and desire to seek out the truth concerning the assassination of President Kennedy.

New York, N.Y. ARLENE CARMEN

* * *

Your splendid and forcefully argued Open Letter to Chief Justice Earl Warren ought to be made into a pamphlet. It deserves broader circulation than that of *The New York Times.* Millions of men and women in the labor movement should have an opportunity to ponder and discuss the points it presents. So, too, should the clergy, which today as never before is probing into the responsibilities presented by the freedom movement.

It is, of course, imperative that a relentless investigation be conducted. The doubts which your letter throws as to the effectiveness of the present investigation are entertained, I think, by countless Americans. They should be alerted.

There are millions of Americans, however, who while aware of the possibility that the late President's foreign policy and relations with the socialist states were behind the murder, also appreciate another possible factor. That is his domestic course, weak as it was, that moved

(Continued on the next page)

● ● ● ●

FROM THE EDITOR'S DESK

I apologize to the many subscribers whose letters remain unanswered and contributions unacknowledged by personal letter. I welcome your correspondence and read it carefully. Unfortunately, unable to engage adequate secretarial assistance, it is impossible for me to respond to each letter. I venture to guess that many a daily newspaper would envy us our volume of comments and responses from readers. I am certain that our correspondents appreciate my predicament and forgive my silence so long as TMO itself remains unsilenced.

● ● ●

TMO's New York City branch office is located at 154 Nassau St., Suite 1512, New York 38, N.Y., CO 7-1740. Volunteer workers are needed for typing, proofreading, filing, newspaper clipping, and other office work.

● ● ●

Reprints of Dr. Linus Pauling's article, "Would Civilization Survive a Nuclear War?" (from the November, 1963 TMO), are being distributed by us on a mass basis. You can help get them into many hands. Your contribution of $5.00 will assure that at least 200 additional people will read the pamphlet; your contribution of $10.00 will make possible the printing and distribution of 500 copies.

THE MINORITY OF ONE, P. O. BOX 544, PASSAIC, N. J.

ENTER/RENEW MY SUBSCRIPTION FOR

☐ 1 year—$5 (Canada $5.25) ☐ 2 years—$9 (Canada $9.50) ☐ 3 years—$12 (Canada $12.75)

☐ Foreign—$6 annually

NAME .....

ADDRESS .....

CITY ..... STATE .....

☐ ENCLOSED IS MY CONTRIBUTION OF $..... TO YOUR PUBLICATION FUND.

☐ I SUGGEST YOU MAIL FREE SAMPLE COPIES TO THE INDIVIDUALS LISTED SEPARATELY.

☐ ALSO ENTER GIFT SUBSCRIPTIONS AT $4.00 PER YEAR FOR:

Name ..... Name .....

Address ..... Address .....

City ..... City .....

Name ..... Name .....

Address ..... Address .....

City ..... City .....

Acknowledge gift subscription in the name of .....

Back issues available at 50¢ per copy

toward the ending of racism and racist terror as a policy of government. Negroes, Puerto Ricans, Mexican Americans and others of color in our midst believe this.

Your splendid letter would, I believe, be made more effective if it raised this point.

Brooklyn, N.Y. WILLIAM L. PATTERSON

* * *

Congratulations! Your open letter to Chief Justice Warren says what all the major newspapers and magazines have been afraid to say.

Jamaica, N.Y. PAUL FISHER

* * *

I very much agree with your implication that the Commission has already come to a conclusion, long before it has gathered all pertinent information.

Hoosick, N.Y. DAVID R. COLLENS

* * *

From a letter to Chief Justice Warren:

I have greatly admired everything that you have done as Chief Justice of the United States. You have shown great leadership when other branches of government have shown weakness. But on this issue you have not been a great leader. Mr. Arnoni is right that I, the public, can never have confidence in the statements and conclusions of your Commission.

I regretfully and respectfully also call on you to tender your resignation as the Chairman of the Presidential commission.

Dayton, Ohio. CHARLES P. FORBES

I feel you have done the public a great service by publishing your open letter.

King of Prussia, Pa. FRANKLIN L. WERNER

* * *

Our free society had other ways to get rid of a President if it no longer wanted him—by voting—quite in contrast to dictatorships. Where was the Secret Service when our President was shot? Two cars behind, Secret Service men were ready to protect the next President.

This is a very dark chapter in our history. Thank you for trying to shed light on it, for trying not "to let them get away." Let us find our Zola!

Forest Hills, N.Y. RUTH E. BASSIN

* * *

I read your open letter all over again with increased admiration and respect for its author; it is a great piece of courageous journalism. I am proud of it. I am proud of TMO.

Harrison, N.Y. MAXWELL GEISMAR

(Mr. Geismar, literary critic and historian, is a member of TMO's Board of Sponsors and a frequent contributor to its pages.)

* * *

ANTI-COMMUNISM

Most non-Communists find it expedient to belittle Communism when they oppose anti-Communism, for obvious reasons: they fear being stigmatized. A short time ago, a prominent European theologian stated that there is only one thing worse than Communism and that is anti-Communism. That is sure a safe way of putting it. I could never accept Roman Catholicism, but I have never been nor could I be an anti-Catholic. And this goes for a lot of other religions and philosophies I could name. There is only one that offers man nothing but death, and that is Fascism. Those who put humanity above possessions will always find my friendly hand and warm embrace.

Aptos, Calif. EDWARD D. GOURLEY

THE HIGHLIGHT OF A VISIT

Finding your January, 1964 issue on a recent visit to Boston was the most exciting part of our trip to the U.S.A. We have read it from cover to cover.

In this country, where we are so dependent on the whims and weaknesses of highly-placed persons in the United States, we are sometimes frightened by the great mass of propaganda and misinformation showered on us by the American press. It is wonderful to know that there are a few people with the courage and intellect to explore the reasons behind some of the news.

Ottawa, Canada MRS. PHILIP SHACKLETON

DILETTANTISM

Washington's practitioners of *Realpolitik*, who consider themselves to be mankind's sophisticates, view people like yourself as starry-eyed idealists and conceive of your moral approach to political affairs as irrelevant poetry. Such men are dilettantes and lack a true appreciation of that which is lasting in history.

Washington, D.C. DR. JAMES V. MAURER

AS OTHERS VIEW IT

MANCHESTER GUARDIAN

MR. WILSON AT THE WHITE HOUSE

President Johnson has so far shown no real sign of abandoning the Multilateral Force. The point of the MLF, as President Kennedy conceived it, was to choke off European ambitions for independent nuclear status by creating a ramshackle NATO force which would be effectively controlled from Washington. The military objections to the scheme are well known, and there is no need to reiterate them. But it is not the military objections which strike the loudest chord in the British Labour Party. The real reason for Labour's lack of enthusiasm for the MLF is twofold. It fears that the MLF may actually encourage the spread of nuclear weapons, by whetting appetites which may not previously have existed; and it does not believe that a NATO nuclear force of dubious military value will give the European half of the Alliance an adequate voice in the control over the one nuclear force that really matters—namely, the American strategic deterrent. (3.5.1964)

US, BRITAIN, AND CUBA

Because there is a rich aunt in the family, it does not follow that other members should shut their eyes to acts of petty vindictiveness. They would do better for themselves, and the family as a whole, by speaking out boldly against them.

Threats of boycott from a trading nation as powerful as the United States are not to be taken lightly. It may be true that the US Government is unlikely to impose a formal embargo on the import of Triumph cars because Leyland Motors (of which Triumph is a subsidiary) is selling buses to Cuba. But the attitude of the U.S. Government has been at best equivocal. For Mr. Dean Rusk to observe in a broadcast at the weekend that U.S. sales of firms doing business with Cuba might suffer as a result of a consumer boycott at least puts the idea into people's heads.

It should be a prime task of British diplomacy to convince Washington that boycotts of third parties in international trade are detestable in principle and likely to be futile in practice. The Americans here merely contrive to hurt their friends without hurting Dr. Castro.

(2.20.1964)

New Statesman

STREET WITHOUT JOY

By Karl E. Meyer

Secretary McNamara has again flown to Saigon, where he will doubtless be told by General Harkins that pessimism is un-American. But the whirl of activity cannot mask the bankruptcy of the US position.

The fact is that for years US policy in Vietnam has been a compote of gimmickry, half-truth and self-deception. Typically, there was an announcement last week of the latest wonder in counter-insurgency tactics: a portable lie detector for unmasking Viet Cong guerrillas. That is characteristic of the gimmickry; the half-truth is evidenced by the continued talk about North Vietnamese help for Viet Cong guerrillas. In fact, the chief source of supply for the guerrillas has been the US itself; an informed guess is that 125,000 light weapons were lost to the Viet Cong in the past two years. The present communist offensive in Vietnam was made possible, according to the best informed sources, by the prodigious haul in weaponry between February and October of last year. (3.6.1964)

THE OBSERVER

1791

22 Tudor Street London EC4 Fleet Street 0202

PATHS TO WAR

In what seems a desperate situation, it is not surprising that desperate remedies are being canvassed. But most of those so far discussed publicly, such as carrying the war into North Vietnam through guerrilla raids, American bombing attacks or outright American invasion, are counsels of despair. They would make a bad situation worse. China and Russia would be bound to come to the help of North Vietnam. A local conflict would become an international one.

The only sensible aim in Vietnam is to try to limit outside intervention, not to increase it. This cannot be done without some agreement between the Great Powers on the neutrality of the area. It has to be a neutrality which is enforceable by international action. It may also involve accepting that the internal evolution of the area might swing it either towards or away from Communism.

These are difficult new concepts. But to find the means of making them work is the only way forward. All other paths lead to war. (3.1.1964)

0031-23 EXAMINED

7008

OFICINA DE INTELIGENCIA

CONFIDENCIAL
OI - clg

26 de mayo de 1964

MEMORANDUM A : Jefe, Oficina de Inteligencia

ASUNTO: Ronda nocturna del 25 al 26 de mayo de 1964, hora de 8:00 P.M. a 4:00 A.M.

Le informamos que durante dicha ronda procedimos a lo siguiente:

De 8:00 a 9:00 P.M. chequeamos auto 940 en oficina de Transporte e inspeccionamos los clubes M.P.I. Avenida Fernández Juncos, Pda. 15 y A.P.U. Calle Cerra, pda. 15. Ambos estaban cerrados. También chequeamos residencia del individuo Héctor Arcaya, Calle Monserrate #630, Pda. 15½. Se hallaba cerrado y con las luces apagadas.

De 9:00 a 9:30 P.M. chequeamos Club Nacionalista en Calle Cruz, esquina Sol, San Juan y el mismo estaba cerrado.

De 9:30 a 9:45 P.M. llevando correspondencia al Tnte. Coronel Astol Calero a Fortaleza.

De 9:45 a 10:15 P.M. viajamos a Río Piedras.

De 10:15 a 11:30 P.M. estuvimos pendientes al Club del M.P.I. de Río Piedras, el cual se encontraba abierto. Habían reunidas en el mismo trece personas de los cuales fueron identificadas los siguientes:

1. César Andreu Iglesias #290
2. Manrique Cabrera #619 (auto 785-236, Pontiac, modelo 1962)
3. Juan Mari Bras #7008
4. Benjamín Ortiz Belaval #22,862 (Auto 817-379)
5. Erasmo Vando #5394
6. Héctor Gandulla (se investiga)
7. Norman Pietri Castellón #20,669

EXAMINADO
ABRAHAN DIAZ GONZALEZ
ANGEL MANUEL MARTIN
COMISIONADOS

003131

8. El auto 657-300 propiedad de Frank Cervoni Brenes #10,135, se encontraba estacionado cerca del M.P.I., no obstante no vimos a éste (Frank Cervoni).

El auto Valiant 766-261 fue abordado por dos de los asistentes no identificados.

Nota:

Pudimos observar que en el Club del Partido Estadista solo habia izada la bandera de Puerto Rico y no así la de Estados unidos de América. El asta de esta por cierto queda pegada al balcón del local del M.P.I.

Durante las horas antes indicadas el individuo William Valentín Cancel visitó la residencia de Juana Ojeda, sita Avenida Ponce de León #1164, Río Piedras.

De 11:30 a 12:00 P.M. chequeamos la residencia de Ramón Arbona Martínez en K-E-IA, Caparra Terrace y se encontraba en su residencia, también chequeamos a Magali Pineda Tejada en Avenida Central 1219 altos y no fue vista. Además chequeamos alrededor de la escuela Grabiela Mistral.

De 12:00 P.M. a 12:45 A.M. observamos residencia sita en Bloque LF-9, Caparra Terrace en donde se han llevado a cabo reuniones de la F.EP.I. observamos luz encendida, pero no habia movimiento alguno.

De 12:45 A.M. a 1:25 A.M. pasamos por la residencia de Juan A. Corretjer no observando nada anormal.

De 1:15 a 1:30 A.M. chequeamos residencia de Milton Urbina Díaz en Bo. Santa Rosa de Guaynabo. Estaba cerrada y la luz apagada.

A la 1:45 A.M. chequeamos residencia de Rubén de la Cruz Cortes en Calle Brisaida #325, Urb. Muñoz Rivera, Guaynabo; observamos que en la misma no se hallaba su automóvil y hay rumores de que se mudó de lugar, cosa que no hemos podido comprobar.

A las 2:15 A.M. chequeamos al Agente Angel H. Rivera en el Aeropuerto, el cual estaba atento a su servicio y sin novedad.

EXAMINADO
BRAULIO DIAZ GONZALEZ P.
ANGEL MANUEL MARTIN
COMISIONADOS

A las 2:45 A.M. chequeamos a los agentes del Hospital Presbiteriano, Francisco Quiñones y Enrique Torres, estos estaban atentos a su servicio y sin novedad.

De 2:45 a 3:30 A.M. chequeamos varios edificios públicos, puentes, carreteras, etc.

Además anteriormente en nuestros recorridos le habiamos dado atención a dichos edificios, carretera, puentes, etc.

De 3:30 a 4:00 A.M. regreso a oficina preparar informe.

(FDO.) SGTO. SERGIO PEREZ SANTIAGO

(FDO.) DET. MANUEL DE J. MARRERO 9-1595

Distribución:

(1) M.P.I. ~~4-4-~~(1675)
(9) Personas con carpetas

TNTE. CATALINO HERNANDEZ

7/20/64

EXAMINADO
ABRAHAN DIAZ GONZALEZ
ANGEL MANUEL MARTIN
COMISIONADOS

003133

DIVISION DE INTELIGENCIA

CONFIDENCIAL
DI-hem

24 de mayo de 1964

MEMORANDUM A : Jefe, División de Inteligencia

7008

ASUNTO : Reunión de oradores del M.P.I. en el Club de la Misión Nacional, ubicado en la Ave. Ponce de León, Río Piedras.

La misma comenzó a la 1:30 P.M. y terminó a las 4:25 P.M.

Entre los asistentes fueron identificados las siguientes personas:

1- Juan Mari Bras (C-#7008)
2- Normán Pietri Castellón (C-20669)
3- Genaro Rentas Rodríguez (C-27489)
4- Marcos Rodríguez Freese (C-27319)
5- Andrés Negrón Carde (C-#2797)
6- Carlos Juan Recio Colón (C-3840)
7- Hijo de Francisco Cervoni (3refs.)
8- Dra. Carmen Rivera Landrón de Alvarado (C-#4700)
9- Wilfredo Jiménez Quiñones (C-25712)
10- Erasmo Vando Rodríguez (C-#5394)
11- Amado Alonso García (C-#4699)
12- Pedro Julio Baigés Chapel (C-26562)
13- Jorge Torres Correa e hija (C-#14221)
14- Eugenio Cuevas Arbona (C-95)
15- Héctor Gandulla (C-#31009)
16- Juan Angel Silén Acevedo(20671)
17- Bernardo Vega Rivera (563)
18- Frank Cervoni Brenes (C-10135)
19- Diana Cuevas Ramírez de Andreu (C-#29696)
20- César Andreu Iglesias (C-290)
21- Evangelista González (C-462)
22- Américo Angleró (C-#346)
23- Benjamín Ortíz Belaval (22862)

Había un total de 30 personas aproximadamente, el resto no me fue posible identificarlos por no conocerlos.

Se desconoce lo que trataron en la citada reunión. Tengo la impresión que éstos terminaron la misma antes de lo acordado, debido a que el Partido Estadista tenía en preparación un mitin en la Plaza de Recreo de Río Piedras y a través de unos altoparlantes estaban pasando unas grabaciones musicales que producian un ruido bastante fuerte. A juzgar por las expresiones de los presentes en el "Club Emepeista" éstos daban la impresión de sentirse bastantes molestos por la situación surgida.

(fdo.)
DET. JUAN C. MERCADO #9-442

- -

DISTRIBUCION:
(1) M.P.I. 4-4 (1904)
(22) Mencionados con carpetas.
Tarjeta a Frank Cervoni Jr.

003134

EXAMINADO
PEDRO RAMON GENES ROSA
ABRAHAN DIAZ GONZALEZ
ANGEL MANUEL MARTIN
COMISIONADOS

OFICINA DE INTELIGENCIA

23 de mayo de 1964.

MEMORANDUM A : Jefe, Oficina de Inteligencia.

ASUNTO : Información de L-2. 7008

Para informar que el 15 de mayo de 1964, hora 11:AM. y en el Bo. Bo. Playa de Mayaguez, entreviste a la persona antes mencionada, informando lo siguiente:

Que el 14 de mayo de 1964, hora 8:PM. y en la calle Muñoz Rivera #9 de Mayaguez, se celebró una reunión del MPI. La misma terminó a las 10:00PM. Habían 18 personas presentes:

1- Luis Amely Martínez #30933
2- José N. Rodríguez #7141
3- Julio Varcarcel #26128
4- Rafael Cancel Rodríguez #51
5- Santiago Marí Ramos #552
6- Lydia Barreto Acevedo #20248
7- Richard Paret Velez #27577
8- Agustín Cuevas Rodríguez #30283
9- Emilio A. Torres Arroyo #108
10-Alfredo Acosta (Se investiga)
11-Jose N. Graciany Pérez #30500
12-Juan Colón Salas #30298
13-Miguel Droz Rodríguez #26854
14-Rebeca Droz Santiago #30380
15-Nereida Droz Santiago #30359
16-Margarita Santiago Sanchez 30700
17-Ramón Alfredo Bassat #29661
18-Benigno Vializ Elías #28851

Se trató en dicha reunión sobre el asunto de la invación de Cuba por los exiliados cubanos. Que eso era un acto vandalico por parte del Presidente de los E.U. en unión a un grupo de cubanos irresponzables.

Que el MPI. respaldaría a Fidel Castro hasta lo último.

El 22 de mayo sale Juan Marí Brás (7007) con una misión para la O.N.U.

El 20 de mayo de 1964, llega a Mayaguez el americano Albert Mahar para llenarles los papeles a los que quieran ir a Cuba.

El domingo 17 de mayo de 1964, bajo EXAMEN la concentración de la FEPI. en la Plaza de Recreo de Arecibo.

ABRAHAM DIAZ GONZALEZ

ANGEL MANUEL MARTIN
COMISIONADOS

003135

Empezando el lunes 18 de mayo de 1964, se empezara a regar propaganda de la FEPI. en todas las escuelas del Area de Mayaguez.

APU. de Mayaguez se unió al MPI. para cooperar en la campañade la huelga electoral.

L-2

(Fdo). Det.Francisco Hernández.

DISTRIBUCION

(1) MPI- Arecibo (4-4M25)
(1) Confidente
(20)Personas con carpetas
(1) FEPI (4-6-13)
(1) Boletín

FERMIN CUADRADO
Pos. #1665

EXAMINADO
ABRAHAN DIAZ GONZALEZ
ANGEL MANUEL MARTIN
COMISIONADOS

003136

7008

DIVISION DE INTELIGENCIA

CONFIDENCIAL
DI-jd

4 de junio de 1964

Desglose del documento 4-4-1 (120)

En carta Semanal #156, Año 4, del 22 de mayo de 1964, suscrita por Secretario General a las Misiones Patrióticas, los miembros del Secretario General, Norman Pietri y demás afiliados al Movimiento Pro Independencia de Puerto Rico, aparece publicado lo siguiente:

CONSEJO NACIONAL:- Como anunciáramos la semana pasada, el Consejo Nacional del Movimiento se reunirá en San Juan, el domingo 31 de mayo, desde las 9 de la mañana. La reunión se celebrará en el local del MPI, en la Parada 15 de Santurce.

DIA DE TRABAJO EN PONCE:- Fué acuerdo de la Misión 21 de marzo de Ponce imponerse una cuota especial para levantar las finanzas del Movimiento. Los compañeros ponceños darán lo ganado durante un día de trabajo, tal como hacen todos los militantes del Movimiento durante el mes de septiembre. ¡Acción digna de emularse!

MITIN EN CAGUAS:- El sábado 30 de mayo, a las 8 de la noche, la Misión Municipal de Caguas auspiciará un gran mitín público en la Plaza de Recreo. Tomarán parte en el acto los compañeros Carmen Rivera de Alvarado, Juan Mari Brás, Juan Angel Silén, César Andreu Iglesias y Benjamín Ortíz Belaval.

DISTRIBUCION:
(1) MPI-4-4 M 32
(1) MPI-4-4 M 8
(1) Carmen Rivera de Alvarado-4700
(1) Juan Mari Brás-7008
(1) Juan A. Silén-20671
(1) César Andreu Iglesias-290
(1) Benjamín Ortíz Belaval-22862

EXAMINADO
ABRAHAM DIAZ GONZALEZ
ANGEL MANUEL MARTIN
COMISIONADOS

003137

OFICINA DE INTELIGENCIA

OI-JEH-rel-#858 19 de mayo de 1964

MEMORANDUM A : Comandante Area Metropolitana

DE : Capt. Jose E. Hernández
Jefe, Dvisión de Inteligencia

ASUNTO : CASA PROSTITUCION

A las 3:00 P. M. del 19 de los corrientes, informó el Sr. Wilson del F.B.I., que recientemente observaron que el Lcdo. Juan Mari Bras fue visto en la escalera de la Casa #616, Calle 15, Bo. Obrero, hablando con una mujer, mientras otra lo esperaba en el automóvil.

Cree el informante que esta sea una casa de prostitución o citas.

Por considerar que tal vez Control del Vicio tenga conocimiento de este asunto o lo pueda investigar, lo refiero a esa Area para los fines que estimen de lugar.

cc- Comdte. Ernesto Lugo Méndez

EXAMINADO
ABRAHAM DIAZ GONZALEZ
ANGEL MANUEL MARTIN
COMISIONADOS

003138

CONFIDENCIAL

DIVISION INTELIGENCIA
AREA SUR

DIAS-SC/495

Distrito de Ponce, P. Rico
18 de mayo del 1964

De : Comdte. Div. Inteligencia
Area Sur

A : Comandante Area Sur

Asunto : Actividad del M.P.I.
en Ponce.

Gdias. Cristóbal Díaz # 1338 y César Ostalaza # 1357, informan que en 5-17-64, y empezando a las 10: AM, se llevó a efecto un homenaje a las madres independentistas en el Hotel Castillo de Ponce, el cual fue auspiciado por el M.P.I. Misión 21 de Marzo de Ponce.

A este acto asistieron aproximadamente 35 personas, entre ellas algunos invitados y el resto miembros del M.P.I. de los cuales fueron identificados los siguientes:

1- José Ramón Ríos Viera ---------- 12776
2- Genaro Rentas Rodríguez ---------- 27489
3- Reinaldo Ruíz Laaves ---------- 26501
4- Rodrigo Medina Molina ---------- 28823
5- Eugenio Gazard Irizarry ---------- 31008
6- Luis Santiago Reyes ---------- 28583
(Con tres hijas)
7- Dr. Carlos M. Finch ---------- 28816
8- Rosa Christian Rodríguez ---------- 30749
9- Pedro Celso Méndez Chamorro -------- 5419
10- Adolfo Caballero Bernard ---------- 343
11--Gladys Bayona Sastre ---------- 30945
12- Felipe Lespier Arroyo ---------- 28806
13- Julio E. Cintrón Vázquez ---------- 30971
14- Enriqueta Orlandi de Ríos ---------- 12879
15- Ramón Soler Alicea ---------- 30810
16- Juan Mari Bras ---------- 7008
17- Lorenzo Piñeiro Rivera ---------- 7905
18- Erasmo Vando ---------- 5394
19- Emeli Vélez de Vando ---------- 2520
20- Sra. Mari Ramos ---------- 24850

EXAMINADO
ABRAHAM DIAZ GONZALEZ
ANGEL MANUEL MARTIN
COMISIONADOS

003139

En dicho homenaje se sirvió un almuerzo, se recitaron varias poesías y se tocaron algunos números músicales. Se desconoce las personas que recitaron las poesías y los que participaron en los números musicales, ya que no pudieron ser observados por los agentes desde el sitio en que se encontraban.

DISTRIBUCION

(1) M.P.I. 4-4 (La Sra. Gladys Bayona Sastre - asistió
(18) Mencionados con carpetas (con dos hijas.

Tnte. José Nevárez Aguedo

CONFIDENCIAL
DIAS-SC/497

DIVISION INTELIGENCIA
AREA SUR

Distrito de Ponce, P. Rico
18 de mayo del 1964

De : Comdte. Div. Inteligencia Area Sur

A : Comandante Area Sur

Asunto : Sexto Congreso de la Poesía dedicado a la Memoria del Poeta Luis Llorens Torres, celebrado en Juana Díaz, Puerto Rico.

Dtve. Fidel Santiago 9-1408 informa que el sábado 16 de mayo del 1964 y empezando a las 10:AM se llevó a efecto en Juana Díaz, el Sexto Congreso de la Poesía, el que se celebró honrando la memoria del poeta Luis Llorens Torres.

Entre los visitantes, se encontraban en esta actividad las siguientes personas que en una forma u otra abogan por la independencia para Puerto Rico.

1- Juan Antonio Corretjer ---------- 70
2- Pedro Santana Ronda ----------16902
3- Milton Urbina Díaz ---------- 1776
4- Lcdo. Lorenzo Piñeiro Rivera ------ 7905
5- Carmen Rivera de Alvarado -------- 4700
6- Jaime Luis Torres Frau ----------4 Ref
7- José María Rodríguez ----------29138
8- José Gabriel Negrón Cosme --------2 Ref
9- Angel Luis Vega ----------30172
10- William Ginorio ----------27565

Estos individuos participaron de la actividad que se llevó a efecto durante el día en el recorrido del pueblo de Juana Díaz hasta el Bo. Collores del mismo.

Los primeros tres enumerados en éste informe, miembros de la agrupación "Liga Socialista Puertorriqueña, repartieron propaganda independentista titulada "Correo de la quincena".

En la actividad celebrada el mismo día por la noche la que empezó a las 8:20 PM se presentaron poesías del poeta Luis Llorens Torres y la obra teatral "El Grito de Lares".

Luis Hernández Aquino (4317) - Director de la revista "Bayoán", narró vida de Luis Llorens Torres.

José Torres Martinó(24276) declamó las siguientes poesías:

1- Manolo El Lareño
2- Himno de Lares
3- El Valle de Collores
4- El Patito Feo - y otras

CONTINUA:

EXAMINADO
ABRAHAM DIAZ GONZALEZ
ANGEL MANUEL MARTIN
COMISIONADOS

003140

La obra teatral "El Grito de Lares" la que fué dirigida por Alberto Zayas (30734) fue presentada por los siguientes artistas:

a- Rosa Blanca Meléndez ---------- N - R
b- Marcos Betancourt ---------- 1 Ref
c- Alicia Moreda ---------- N - R
d- Efraín Berrios ---------- 3 Ref
e- Elin Ortiz Reyes ---------- 3 Ref
f- Catín Berrios ---------- N - R

Esta obra se basaba en un grupo de insurrectos que mediante la fuerza y la violencia querían derrocar el gobierno español que existía para la época del "Grito de Lares".

A este acto asistieron las siguientes personas que abogan por la independencia de Puerto Rico:

1- Juan Mari Bras ---------- 7008
2- Paquita Pesquera de Mari ----- 1348
3- Juan Antonio Corretjer
4- Milton Urbina Díaz
5- Jaime Luis Torres Frau
6- Angel Luis Vega
7- José María Rodríguez
8- José Gabriel Negrón Cosme

Al terminar el acto abordaron los siguientes vehículos:

1- 784-024
2- X503-861
3- 770-321
4- 841-394
5- 758-614
6- C347-555
7- 629-232
8-786-947

El acto terminó a las 10:30 PM.

Se incluye hoja suelta titulada "Correo de la quincena" y otra conteniendo poemas de Luis Llorens Torres, las cuales fueron repartidas en dicho acto.

Rafael Rivera Rosario
Tnte. II Policía 7-2615
Comandante de la División

rsc/

==========

OFICINA DE LA COMANDANCIA DEL AREA SUR, PONCE, PUERTO RICO
CAS-SC/501 18 de mayo del 1964

Respetuosamente referida al Jefe Operaciones de Campo, para su conocimiento.

Capt. René Franceschini
Comandante Area Sur, Interino

rsc/

EXAMINADO
ABRAHAN DIAZ GONZALEZ
MANUEL MARTIN
COMISIONADOS

CC - Superintendente Policía
Jefe - Oficina de Inteligencia de la Superintendencia

==========

DISTRIBUCION:
(1) Miscelaneas Separatistas (4 - 0) 3314
(13) Mencionados con carpetas
Tarjetas a los N - R.

003141

Desglose hecho por :

Tnte. José Nevárez Aguedo

CONFIDENCIAL

Guayama, Puerto Rico
28 de mayo de 1964

7064

Para informar que el domingo 17 de mayo de 1964, y en horas de la tarde hubo una reunión por miembros del M.P.I. en este y se acordó por los presentes en esa reunión que Santos Colón Aponte, fuera a la reunión del 24 de mayo de 1964 a San Juan. Que éste va a coger clases en San Juan para hablar en los mitines, y como hacer propaganda para la huelga electoral.

Que el día 24 de mayo de 1964, fue a San Juan, Santos Colón Aponte y Andrés Soto, c/p Efrain. Los trabajos en esta reunión fueron dirigidos por Juan Mari Bras y Bernardo Vega y estos enfatizaron en la propaganda para la huelga electoral en los Barrios y todas las carreteras.

Además para el 31 de mayo de 1964, se va a reunir el Consejo Nacional y en éste se va a confeccionar los temas de los mitines. El Sr. Jenaro Rentas delegado por Ponce y maestro en Salinas, dijo que el hacia propaganda en el mismo salón de clase y que es dificil cogerlo. En la reunión del 24 de mayo de 1964, hubo alrededor de 50 personas de toda la isla. De Arecibo, Otero de Humacao Anglero y esposa de Aguadilla Evangelista González.

Juan Mari Bras dijo apoyar al gobierno de Cuba y dijo que tenian que defender a Puerto Rico en la liberación Nacional en igualdad de condiciones con Cuba y luchar sin miedo con los Yanquis y con los perros de presa que tienen en Puerto Rico. Además dijo que tiene el apoyo de Cuba y de los demás paises socialistas.

Luchas sin miedo que por la patria hay que darlo todo, sin reservas y hasta la última gota de sangre si es posible.

(FDO.) GDIA. CARLOS A. SANTIAGO #124

- -

COMANDANCIA DISTRITO GUAYAMA

Núm. CD-2/937 — 28 de mayo de 1964

Respetuosamente referido al Comandante Area Sur Ponce, para su conocimiento y acción que estime pertinente.

(FDO.) SGTO. MANUEL SANTISTEBAN 8-2896
Comdte. Int. Dtto. Guayama

Distribución:
(1) Santos Colón Aponte #30,963
(1) Juan Mari Bras #7008
(1) Jenaro Rentas Rodz. #27,489
(1) Evangelista González #482
(1) M.P.I. Guayama
(1) Andres Soto #30,101
(1) Bernardo Vega #563
(1) Manuel Otero Martínez #3318
(1) Americo Anglero #346

003142

SGTO. RAMON GENARO SANTIAGO

Es copia:
clg
10/23/64

ABRAHAN DIAZ GONZALEZ
ANGEL MANUEL MARTIN
COMISIONADOS

DIVISION DE INTELIGENCIA

CONFIDENCIAL
DI-hem

14 de mayo de 1964

MEMORANDUM A : Jefe, División de Inteligencia

ASUNTO : Homenaje al poeta Luis Llorens Torres.

Hoy a las 10:00 A.M., en el Cementerio Puerto Rico Memorial de Isla Verde y en la tumba del insigne Poeta puertorriqueño Luis Llorens Torres, un grupo de intelectuales miembros en representación de distintas entidades culturales y políticas del país, se congregaron en éste para rendir homenaje póstumo al poeta ya fallecido.

El acto en cuestión estuvo dirigido por el profesor Universitario, Luis Hernández Aquino (C-#4317), quien hizo un relato sobre la contribución al mundo de la poesía y la política del desaparecido.

A éste le siguieron en el uso de la palabra la Dra. Margot Arce de Vázquez (C-#2897), la Senadora Palmira Cabrera de Ibarra (N.R.), éstas aludieron también a las reseñas poéticas que del homenajeado conservamos en nuestra literatura.

El Dr. Francisco Manrique Cabrera (C-#619), se dirigió al público allí reunido en nombre del Movimiento Pro Independencia de Puerto Rico. Exhortó a los allí congregados a continuar asistiendo y disfrutando de los actos en honor a Don Luis Llorens Torres, que serán continuados hasta el sábado 16 de los corrientes, cuando se reunirán en último día de homenaje en el pueblo de Juana Díaz y el Bo. Collores del mismo, cuna del poeta desaparecido. Durante ese día, según dijo Manrique Cabrera, todas las organizaciones patrióticas de la Isla, se darán cita en ese pueblo, para participar en los actos de ese día y demostrar que aún se mantiene viva la pasión de amor a la libertad de la patria.

Luego el Secretario del Colegio de Abogados de Puerto Rico, en representación de esa organización, destacó en forma emotiva las virtudes poéticas del prócer Llorens Torres, quien según sus propias palabras fue su amigo personal.

Cerró el acto el profesor Luis Hernández Aquino, invitando a los allí presentes a que asistieran esta noche y mañana viernes al Instituto de Cultura y Ateneo respectivamente, donde el sexto congreso de Poesía, ofrecerá una corona poética y narraciones de los distintos poemas escritos por el homenajeado.

Este recital estará a cargo de un grupo de poetas Universitarios conocidos como el grupo Guajana. La conferencia sobre las décimas de Llorens Torres la dictará la Dra. Margot Arce de Vázquez.

EXAMINADO
ABRAHAN DIAZ GONZALEZ
ANGEL MANUEL
COMISIONADO

En el acto también tomó parte el Coro de la Escuela Miguel Such, bajo la dirección de la Srta. Ruth N. Rodríguez.

003143

La música de fondo de este acto la tocó un hombre joven, de contextura mediana, trigueño claro, pelo y ojos negros, aproximadamente

CONTINUA..

26 años. Su participación tuvo muy buena acogida.

Además de los participantes entre los conocidos estuvieron presentes:

1- Juan Mari Bras (C-#7008)
2- Paquita Pesquera de Mari (C-1347)
3- Juan Antonio Corretjer (C-#90)
4- Enamorado Cuesta (C-#986)
5- María Camacho (N.R.)
6- Frank Cervoni (C-#10135)
7- Erasmo Vando (C-#5394)
8- Andrés Castro Ríos (N.R.)
9- Sra. Lugo (N.R.) (vecina del Agente Vázquez.)
10- Edgardo López (2 refs.)
11- Lcdo. Lorenzo Piñero Rivera (C-#7905)
12- José Antonio Otero Otero (C-14856)
13- Berta Borinquen Vando (C-30269)
14- Juan Saez Burgos (C-31104)
15- Juan Torres Alonso (N.R.)
16- Edwin Reyes (C-#31083)
17- Antonio Cabran Vale (N.R.)
18- Vicente Rodríguez (1 ref.)

Al acto en cuestión asistieron como 54 personas adultas y como 21 jóvenes del Coro de la Escuela Vocacional. Comenzó a las 10:00 A.M. y terminó a las 11:30 A.M.

Vehículos usados:

654-494	717-807	786-724	815-700	827-046	851-773
657-300	750-668	747-658	818-124	837-429	859-828
703-100	784-024	786-640	826-270	841-394	860-222
706-059	786-321	787-052	829-988	848-237	865-585

No vimos policía uniformada en los alrededores.

La prensa cubrió el acto, tomó fotografías e hizo entrevistas a diferentes personas.

(FDO.)
SGTO. JOSE MELENDEZ

(FDO.)
POL. ANTONIO VAZQUEZ

- - - -

7008

DIVISION DE INTELIGENCIA

CONFIDENCIAL
DI-jd

10 de mayo de 1964

MEMORANDUM A : JEFE OFICINA INTELIGENCIA

ASUNTO : Salida hacia Nueva York del separatista José A. González González (C# 24503)

Informó el Policia Francisco Zayas 2412 de servicio en el Aeropuerto Internacional, que hoy 5-10-64 hora 11:00 p.m. y en vuelo 296 de P.A. A. salió con destino hacia Nueva York, el separatista José A. González González. Lo fueron a despedir Juan Mari Brás (C# 7008) y Frank Cervoni Brenes (C# 10135). Se le dió conocimiento al F.B.I.

(Fdo) Pol. Alfonso Maldonado Retén
Núm.2157

Trans. 6-2-64

DISTRIBUCION :
(30 Personas Mencionadas
(1) F B I
(1) Boletín

EXAMINADO
ABRAHAN DIAZ GONZALEZ
ANGEL MANUEL MARTIN
COMISIONADOS

003145

7008

ESTADO LIBRE ASOCIADO DE PUERTO RICO
POLICIA DE PUERTO RICO

12 de mayo de 1964

AEROPUERTO: Puesto de la Div. de Inteligencia en el Aeropuerto.

MEMO: AL COMDTE. DE LA DIV. DE INTELIGENCIA

RE: SALIDA DEL SR. JOSE GONZALEZ GONZALEZ

1- Para informar que hoy 10 de mayo de 1964 hora 11:30 Pm. y en el vuelo 296 de la PAA. con destino a Nueva York, salió el líder separatista José A. González González.

2- Su equipaje constaba de una maleta regular color brown y un maletín del mismo color. Este equipaje le fue inspeccionado por los oficiales de Aduana Federal no encontrando éstos algún material sospechoso.

3-El individuo de referencia fue despedido por el Sr. Juan Mari Bras y el Sr. Frank Cervoni Brenes quienes abandonaron el terminal tan pronto el Sr. González abordó el avión. No fue posible tomar el número de licencia del auto ya que el vuelo no había terminado de salir y el suscribiente estaba solo de Servicio.

4- Se le dio conocimiento al F.B.I. y ala Oficina Central al Pol. Maldonado.

5- Informa el Pol. Francisco Santos Zayas #2412.

(Fdo.) SGTO. FCO. P. POVENTUD #8-2836
ENC. DEL SERVICIO EN EL AEROPUERTO

Distribución:
(1) José A. González González #24503
(1) Juan Mari Bras #7008
(1) Frank Cervoni Brenes #10135
(1) Boletín

ABRAHAM DIAZ GONZALEZ
ANGEL MANUEL MARTIN
COMISIONADOS

Tnte. José Nevárez Aguodo
Jefe Aux., Div. Inteligencia

003146

E S C O P I A:-

OFICINA DE INTELIGENCIA

n 11 de mayo de 1964; 10:30 PM.

9 de mayo de 1964.
9:00AM.

Recogí a Cruz Rodríguez Baldoni (#2522) en la calle Troche de Caguas. Estaba en su negocio. Fuimos al sepelio de Ramón Medina Ramirez (#984). Llegamos como a las 10:00AM. Ví las siguientes personas durante el sepelio.

1-Cruz Rodríguez Baldoni #2522
2-Clemente Mattei Padilla #7007
3-Juan Mari Brás #7008
4-Lic. Gaspar Encarnación Santana #705
5-Juana González Bullerce #713
6-Julio Aldrich #25393
7-Julio de Santiago #2895
8-Manuel Avila López #2128
9-Luis Cintrón Rivera #14849
10-Pedro Rivera Torres #19478
11-Eduardo Guzmán #28606
12-Félix Ramos del Valle #17740
13-Alberto Medina Masanave #6678
14-Isabel Umbert #23499
15-Carlos de Choudens Ducret #8794
16-Félix Rivera Otero #22629
17-Norman Pietri Castellón #20669
18-Narciso Correa #2130
19-Gilberto Concepción de Gracia #8
20-Antonio Maldonado (pintor) #26118
21-Domingo Antonio Grillasca #30479
22-Raúl Grillasca #28798
23-Sigfredo Quiñones #29912
24-Juana Ojeda Maldonado #3083
25-Paulino Castro Abolafia #73
26-Juan Santos Rivera #181
27-José E. Cuesta #986
28-Dr. Sidwin Raska #30899
29-Arturo Meléndez #25961
30-Estrella de Medina #30786
31-Juana Mills Rosa #1488
32-Carlos M. Paraliticci #19742
33-José Neftalí Rodríguez #7141
34-Olga Viscal Garriga #692
35-Juan Pérez Vázquez #238
36-José Antonio Irizarry #24856
37-Marcos Rodríguez Freese #27318
38-Oscar Orana Boullerce # N.R.
39-Jorge L. Rosado Rosado #15301
40-Félix Feliciano Morales #28
41-Francisco Matos Paoli #985
42-Juana E. Echeandia Font #1670

Saludé en la capilla aCarlos de Choudens, y a otros compañeros.

Sacaron el ataud y nos dirigimos al cementerio de Villa Palmeras. Al despedir el duelo hicieron uso de la palabra las siguientes personas, quienes iban siendo presentadas por el Dr. Pedro Rivera Torres :

(1) Francisco Matos Paoli. En palabras poéticas hizo una elegía sobre Medina Ramirez. (Representó al Partido Nacionalista).

(2) Juan Mari Brás. En representación del MPI. exaltó la vida y obra pasada de Medina Ramirez.

003147

(3) Marcos Rodríguez Fresse, representó a la FUPI.

(4) José Neftalí Rodríguez (lloró durante toda la peroración.

Dice que el deseo de Medina Ramirez es que se continue la obra o labor revolucionaria que él llevó a cabo en su vida. Que ofrendemos nuestras vidas si es necesario por la consecución de la libertad. Representó a APU.

5- Dr. Rivera Torres, dió las gracias a todos en nombre de la familia Medina Ramirez.

Se llevó el ataud hasta la fosa cantando la borinqueña. Había una bandera grande en la tumba. Noté que el Dr. Rivera Torres le dió su dirección a Meléndez. Meléndez le dijo que pasaría por su oficina. Meléndez es un miembro de APU. que ahora trabaja en el Imparcial y que trabajó con Lagares en la Standard Repig Co. No ví a Concepción de Gracia en el Cementerio.

13-44-Cof-1

DISTRIBUCION

(1) APU - (4-3)
(1) Confidente
(42) Personas con carpetas
(1) Boletín

FERMIN CUADRADO
Pol. #1665

EXAMINADO
ABRAHAN DIAZ GONZALEZ
ANGEL MANUEL MARTIN
COMISIONADOS

003148

DIVISION DE INTELIGENCIA

CONFIDENCIAL
DI-hem

9 de mayo de 1964

7008

MEMORANDUM A : Jefe, División de Inteligencia

ASUNTO : Personas identificadas asistentes a la Funeraria Jensen, Parada 25, donde se encuentra el cadáver de Ramón Medina Ramírez.

Para informarle que durante los chequeos efectuados a dicho lugar, en el transcurso de las horas de servicio, fueron identificadas las siguientes personas:

1.- Jorge Luis Rosado Rosado (C-#15301)(Pico de Cotorra)
2.- Juan Mari Bras (C-#7008)
3.- Domingo Saltari Crespo (C-#269)
4.- Enamorado Cuesta (C-#986)
5.- Lic. Angel Cruz Cruz (C-#5656)
6.- José Antonio Irizarry Matías Jr. (C-#24856)
7.- Jovino Baez (C-#169)
8.- Ramón Medina Maisonave (C-#6562)
9.- Paulino Castro Abolafia (C=#73)
10.- Erasmo Vando (C-#5394)
11.- Juana Echeandía Font (C=#1670) (La Marcianita)
12.- Inocencio Lagare (C-#1477)
13.- Jesús Rivera Vega (C-#17500)
14.- Antonio Alvarado Blanco (C-#24510)

Los siguientes autos se encontraban en el area de estacionamiento de dicha Funeraria.

865-626	686-556	796-945
774-391	656-644	
322-863	724-593	

(fdo.)
DET. JULIO PEREZ MILLAN #9-3096

(fdo.)
POL. SALVADOR A. MATOS BAUZA

DISTRIBUCION:

(1) Misceláneos 4-0

(14) Mencionados con carpetas.

ABRAHAM DIAZ GONZALEZ
ANGEL MANUEL MARTIN
COMISIONADOS

003149

SGTO. RAMON GINES ROSA

14 de mayo de 1964

Memo:
de: Raymundo Rivera Esquilín
a: Jefe Oficina Inteligencia
Asunto: Confidencia

Para informar que el sábado 9 de mayo de 1964, en horas de la noche y en el Bar y Rest. Montecasino, antes Bar Tres Palmas de Bo. Hato Tejas, de Bayamón, P.R., el Lic. Juan Mari Bras, dió vivas a Fidel Castro y a su régimen Comunista en Cuba, en ocasión en que se llevaba a efecto una actividad bailable, y los artistas cubanos de Radio y Televisión Olga y Tony recitaban unos poemas dedicados a Cuba.

Estos artistas llegaron a Puerto Rico hace unos días.

Esta información fue suministrada al suscribiente por su señora quien trabaja en el Departamento de Hacienda en Plaza Santurce donde una compañera de trabajo de ella hizo dichos comentarios y alegó estar presente cuando esto ocurría y que los cubanos siguieron su actividad como si nada pasara y que solamente una mujer, [illegible] dijo e insultó a Juan Mari Bras por sus manifestaciones.

Le informo para su conocimiento y fines que estime pertinentes.

EXAMINADO
ADRIAN DIAZ GONZALEZ
ANGEL M. MANUEL MARTIN
COMISIONADOS

003150

Raymundo Rivera Esquilín

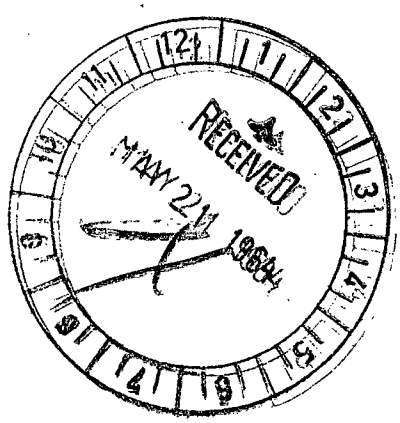
RECEIVED
MAY 21 1964

COPIA - hem

CONFIDENCIAL
DI-hem

Mayaguez, Puerto Rico
a 8 de mayo de 1964.

Señor:

-----Me fue informado que un grupo de jóvenes de la F. E. P. I.---(Federación Estudiantil Pro Independencia) se reunieron en la casa de doña Loida Figueroa que sita en la extensión de la Calle Doctor Badi #206 (Frente al Caserío F. D. Roosevelt) de esta ciudad.----- Esta señora es la consejera de dicha agrupación; así como es------ también consejera de la F. U. P. I. (Federación de Universitarios-Pro Independencia).----------

-----El motivo de la reunión fue tratar el asunto de periódico que están editando y también tratar el particular de que se va a hacer para evitar que los jovenes pertenecientes a esta agrupación no--- sean expulsados de las escuelas a que pertenescan. Parece que en- las escuelas han amenazado a los jóvenes pertenecientes a F. E. P. I. de expulsarlos si hacen algo que vaya en contra de los principios- de la institución a que asisten. Pero ellos no están dispuestos a quedarse con los brazos cruzados y piensan actuar. Hay que recor- dar que el Licenciado Juan Mari Bras prometió que cualquier acti-- vidad que iniciara el Movimiento Pro Independencia sería respal--- dado en todo momento. Este licenciado se las trae. Hay que men-- cionar de nuevo el asunto de los pasquines. Según lo que tengo--- entendido todas las personas acusadas por pegar pasquines salieron absueltas. Y el toma toda esa información para presentarla ante-- las Naciones Unidas. Hay que estar muy alertas.----------

EXAMINADO
ABRAHAN DIAZ GONZALEZ
ANGEL MANUEL MARTIN
COMISIONADOS

M - 2

003151

VEA AL DORSO...

OFICINA DE INTELIGENCIA

1008

8 de mayo de 1964

MEMORANDUM A : Jefe, Oficina Inteligencia

Informó el Pol. Primitivo Santiago, de servicio en el Aeropuerto lo siguiente:

Que anoche mientras visitaba a su esposa, la cual está recluída en el Hosp. Presbiteriano, observó que el auto del LCDO. JUAN MARI BRASS, Peugeot tablillas 715-147, color gris, estaba estacionado en el "Parking" del mencionado hospital.

Cuando el Pol. Santiago, salió a las 10:00 P.M. aún continuaba el mencionado auto allí estacionado. Le informó a los Agentes de servicio en ése que estuvieran pendientes, ya que podía ser que el Lcdo. Brass, estuviese haciendo algunas otras observaciones de índole política.

Informó a esta Oficina para efectos y fines pertinentes.

EXAMINADO
ABRAHAN DIAZ GONZALEZ
ANGEL MANUEL MARTIN
COMISIONADOS

003152

OFICINA DE INTELIGENCIA

7008

Para informar que el viernes 8 de mayo de 1964, APU, no celebró su acostumbrada reunión para que así todos fueran a la funeraria Yensen a velar a Ramón Medina Ramirez. Como a las 7:30 PM, estuve en la funeraria. A las 800 PM, se comenzó una guardia de honor, 15 minutos cada 6 personas. El padre de las hermanas Castillo tomó varias fotos. Reconocí lo siguientes:

1-Alberto Medina (#6678) y esposa
2-Guillermo Castillo #436
3-Luis Cintrón #14849
4-Manuel Avila #2128
5-Juan Mari Brás #7008
6-Jose N. Rodríguez #24856
7-Pedro Santos #26725
8-Arturo Meléndez #25961
9-Félix Feliciano #28
10-Carlos Paralitticci #19742
11-Clemente Mattei Padill #7007
12-Juanita Bullerce #713
13-Carlos Velez Rickiehof #1435
14-José Orama #25989
15-Jorge Rosado Rosado #15301
16-Félix Ojeda #27874
17-Mario Vissepo #28370

APU-1

DISTRIBUCION

(1) APU. (4-3)
(1) Confidente APU-1
(17) Personas con carpetas
(1) Ramón Medina Ramirez

FERMIN CUADRADO
P.I. #1665

EXAMINADO
ABRAHAN DIAZ GONZALEZ
ANGEL MANUEL MARTIN
COMISIONADOS

003153

Desglose del documento 4-4-1(134)

En Carta Semanal del Movimiento Pro Independencia (Vanguardia Patriótica Puertorriqueña), número 154, Año IV, del 6 de mayo de 1964, aparece publicado lo siguiente:

CRU
ACTO SOCIAL EN BAYAMON: Quedó muy lucido el acto social auspiciado por la Misión José Antonio Dávila de Bayamón el pasado domingo. Después del almuerzo hablaron a los concurrentes varios compañeros, entre ellos Bernardo Vega y Fran Cervoni Brenes.

ATENCION GUAYAMA: Los actos programados para el Distrito de Guayama y que deberían celebrarse el domingo 9 de mayo, han sido suspendidos hasta nuevo aviso.

MUERE COMPAÑERO DEL MPI EN FAJARDO: Don Julián Camacho Fox falleció en Fajardo el pasado sábado 2 de mayo. En ese pueblo Don Julián era un activo militante de la Misión General Antonio Valero, un incansable luchador y soldado de la libertación nacional. ! Descanse en paz el patriota!

SE REINTEGRA A LA LUCHA NUESTRO SECRETARIO GENERAL: Después de un descanso de dos semanas que le fue recomendado por su médico, se ha reintegrado a las tareas del Movimiento, el Secretario General, Juan Mari Bras. El compañero está muy agradecido a todos por las innumerables muestras de aprecio que recibió en los días pasados. A todos nos satisface hondamente que nuestro querido dirigente vuelva a su puesto de combate.

DISTRIBICION:
(1) Bernardo Vega Rivera 563
(1) Fco. Cervoni Brenes 10135
(1) Julián Camacho Fox NR
(1) Juan Mari Bras 7008
(1) MPI Guayama 4-4M15
(1) MPI Bayamón (4-4M6)

ENTR. JOSE ALVAREZ AGUEDO
ABRAHAM DIAZ 36-2600 EZ
ANGEL MANUEL MARTIN
COMISIONADOS

003154

DIVISION DE INTELIGENCIA

CONFIDENCIAL
DI-hem

6 de mayo de 1964

7008

MEMORANDUM A : Jefe, División de Inteligencia

ASUNTO : Actividad llevada a cabo en el Ateneo de Puerto Rico, sobre la Libertad y Responsabilidad de la Prensa en Puerto Rico, auspiciada por la Sección de Ciencias Morales y Políticas del Ateneo.

Esta actividad empezó a las 8:30 P.M. y terminó a las 11:45 P.M. En la misma había un promedio de 50 a 60 personas de las cuales se identificaron las siguientes:

1- Lcda. Nilita Vientos Gastón (C-#20222)
2- Lcdo. Juan Mari Bras (C-#7008)
3- Paquita Pesquera de Mari (C-#1347)
4- José Enamorado Cuesta (C-#986)
5- Ana Mercedes Palés de Méndez (C-#28363)
6- Manuel Méndez del Toro (C-#19129)
7- Pedrín Zorrilla (N.R.) y esposa
8- Erasmo Vando Rodríguez (C-#5394)
9- César Andreu Iglesias (C-#290)
10- Diana Cuevas de Andreu (C-#29696)
11- Francisco Cervoni Brenes (C-#10135)
12- Carlos Rodríguez Benítez (N.R.) y esposa
13- Juana Echandía Font (C-#1670) (La Marcianita)
14- Jorge Luis Rosado Rosado (C-#15301) (Pico de Cotorra)
15- Francisco Manrique Cabrera (C-#619)
16- Antonio Alvarado Blanco (N.R.)
17- Juan Angel Silén (C-#20671)

Como medio de transportación los concurrentes a dicha actividad utilizaron los siguientes autos:

716-055	863-536	869-927	816-143	705-513	657-300
848-142	830-879	823-438	503-755	806-311	763-152
784-046	729-710	847-812	855-913	713-610	
637-592	738-587	766-018	780-687	855-913	

EXAMINADO

(fdo.)
DET. JULIO PEREZ MILLAN 9-3096

(fdo.)
POL. SALVADOR BAUZA #2330

ABRAHAM DIAZ GONZALEZ

ANGEL MANUEL MARTIN
COMISIONADOS

DISTRIBUCION:
(1) Misceláneos 4-O (3240)
(14) Mencionados con carpetas.
Tarjetas a los que no tienen carpetas.

003155

SGTO. RAMON GINES ROSA

DIVISION DE INTELIGENCIA

CONFIDENCIAL
DI-hem

5 de mayo de 1964

7008

MEMORANDUM A : Jefe, División de Inteligencia

ASUNTO : Reunión en Club del M.P.I. de Río Piedras.

Durante la noche del 4 de mayo de 1964, hasta las 11:45 P.M., estuvieron reunidos en dicho club las siguientes personas:

1.- Juan Mari Bras (C-#7008)
2.- Pedro Julio Baigés Chapel (C-#26562)
3.- Norman Pietri Castellón (C-#20669)
4.- César Andreu Iglesias (C-#290)
5.- Carlos Juan Recio Colón (C-#3840)
6.- Erasmo Vando (C-#5394)
7.- Francisco Manrique Cabrera (C-#619)
8.- Francisco Cervani Brenes (C-#10135)
9.- Francisco Guerrero Guerrero (C-#24565)
10.- Eugenio Cuevas Arbona (C-#95)
11.- Ana Mercedes Pales (C-#28363)
12.- Isolina Rondón (C-#308)
13.- Lorenzo Piñero Rivera (C-#7905)
14.- Bernardo Vega Rivera (C-#563)
15.- El Cojo de Río Piedras y una mujer que no conocimos (era joven, bajita, delgada).

Usaron los autos siguientes:

1.- 785-236 de Manrique Cabrera
2.- 784-024 de Juan Mari Bras
3.- 657-300 de Frank Cervoni
4.- 868-229 de César Andreu Iglesias

(fdo.)
SGTO. REGINO FERMAINT

(fdo.)
POL. SALVADOR MATOS

- -

DISTRIBUCION:

003156

(1) M.P.I. 4-4

(14) Mencionados con carpetas.

EXAMINADO
ABRAHAN DIAZ GONZALEZ
ANGEL MANUEL MARTIN
COMPARECIDOS
SGTO. RAMON GINES ROSA

T-2787 DP. R-1098 HR. 10:55AM. 5-1-64

DE: JEFE AUX. SXX. DIV. INTELIGENCIA- AREA OESTE

A: COMDTE. ERNESTO LUGO MENDEZ- JEFE DIV. INTELIGENCIA- CUARTEL GENERAL
P/C COMDTE. AREA OESTE

1- TENEMOS CONOCIMIENTONQUE LIC- JUAN MARI BRAS, XXXXXXXXXXXXXXXXXARIO SEKRETARIO GENERAL (M.P.I.) SE HALLA DESCANSANDO EXXXXXXXXXZA EN LA FINCA DE SU PADRE SANTIAGO MARI RAMOS EN EL BO. CONSUMO DE MAYAGUEZ EN EL KM.14.4 DE LA CARRETERA NR. 106 .
2- CORROBORADO POR AGENTES DE ESTA DIVISION .

FDO. DET. SANTOS TORO VARGAS

JEFE AUX. DIV. INTELIGENCIA- AREA OESTE

ABRAHAN DIAZ GONZALEZ
ANGEL MANUEL MARTIN
COMISIONADOS

---------- CONFIDENCIAL ----------

OK API

OK. GRAS.

003157

OFICINA DE INTELIGENCIA

28 de abril de 1964

7008

MEMORANDUM A : Jefe, Oficina Inteligencia

A las 10:20 A.M., de hoy, llamó a esta Oficina, el Det. Ramón Calero, para informar lo siguiente:

Que en el Vuelo #3 de la Caribair Air Lines, a las 10:10 A.M., salió con destino a Mayaguez, el LCDO. JUAN MARI BRAS.

Le fue a despedir su señora esposa.

Det. Augusto Rodríguez
9-3117

Juan Mari Bras

EXAMINADO
ABRAHAN DIAZ GONZALEZ
ANGEL MANUEL MARTIN
COMISIONADOS

003158

DIVISION INTELIGENCIA
AREA SUR.

CONFIDENCIAL

DIAS-SC/455 7006 Ponce, 30 de abril 64.

De : Comdte. Div. Inteligencia
Area Sur

A : Comandante Area Sur

Asunto : Reunión de miembros
de F.E.P.I.

1- Informa el confidente ASDI-8 que el 28 de abril de 1964, de 7:30 P.M. a 9:00 P.M. y en el local del M.P.I. de Ponce (Concordia 51 altos), se celebró una reunión de miembros de la F.E.P.I. y a la misma asistieron los siguientes:

1) Juan Rámos Pérez - Estudiante de la escuela "Ponce High".
2) Salvador Rodríguez Rodríguez - Estudiante escuela "Ponce High"
3) Alberto Colón Bermúdez - Estudiante escuela "Ponce High"
4) Nathan Fernández - Estudiante escuela "Ponce High"
5) Alejandro Santiago Rodríguez - Estudiante escuela Dr. Pila
6) Antonio Rivera - Estudiante escuela Dr. Pila
7) Andrés Barcrein - " " " "
8) Uno de apellido Sengotita - Estudiante de la Escuela Vocacional.
9) Andrés González Martes
10) Eugenio Gazard Irizarry
11) Julio E. Cintrón Vázquez
12) Genaro Rentas Rodríguez
13) José A. Serrano López

2- Durante la reunión se habló de un problema que tuvo Juan Rámos Pérez con el policía Burgos que trabaja frente a la "Ponce High", porque Rámos estaba regando propaganda de la F.E.P.I. y Burgos se la quitó. Esto

EXAMINADO
ABRAHAN DIAZ GONZALEZ
ANGEL MANUEL MARTIN
COMISIONADOS

003159

motivó que el jefe de la tienda Thom Mc.An expulsara del trabajo a Rámos Pérez. Un grupo de miembros de la P.E.P.I. visitará al gerente de la tienda Thom Mc. An para que reponga en su empleo a Rámos Pérez, y si no lo hace le montarán piquetes frente a la tienda.

3- Solicitarán que saquen al policía Burgos de frente a la "Ponce High".

4- Se dijo además durante la reunión que a Juan Mari Bras le había dado un ataque al corazón y lo habían mandado a descansar a Mayaguez, durante cuatro o cinco semanas.

Rafael Rivera Rosario
RAFAEL RIVERA ROSARIO
Tnte. II Policía 7-2615
Comandante de la División

rsc/

OFICINA DE LA COMANDANCIA DEL AREA SUR, PONCE, P. R.
CAS-SC/456 30 de abril de 1964

Respetuosamente referida al Jefe, Operaciones de Campo, para su conocimiento.

CAPT. RENE FRANCESCHINI 5-2503
Comandante Area Sur, Interino

rsc/

CC- Superintendente Policía
CC- Jefe, Oficina de Inteligencia
de la Superintendencia.

EXAMINADO
ABRAHAN DIAZ GONZALEZ
ANGEL MANUEL MARTIN
COMISIONADOS

003160

ESTADO LIBRE ASOCIADO DE PUERTO RICO

POLICIA DE PUERTO RICO

DIRIJA TODA
LA CORRESPONDENCIA OFICIAL
AL SUPERINTENDENTE
APARTADO 938, HATO REY, P. R.

DIVISION DE INTELIGENCIA

CONFIDENCIAL
DI-jd

7008

3 de junio de 1964

DESGLOSE de informe de ronda nocturna, del 27 de abril de 1964, suscrito por el Sgto. ~~Regino Fermaint~~ y Detective Francisco Figueroa 9-1317

Informan dichos agentes que el 26 de abril de 1964, a las 8:35 P.M. vieron que frente a la residencia de Juan Mari Bras, en calle Tamesis # 1502, Urbanización El Paraiso de Río Piedras, estaba el automóvil 657-300 de Francisco Cervoni Brenes y en el balcón de la misma, hablaban éstos y Bernardo Vega Rivera. Que Mari Bras tenía un legajo de papeles y uno en las manos, que aparentemente le leía a las otras dos personas.

Que al dar marcha al vehículo que conducían para virar y volver al sitio, ya el automóvil 657-300 no estaba, pero minutos después, le dieron alcance y en el iban Cervoni y Bernardo Vega. Mari Bras se quedó en su casa.

Desglose hecho por:
~~Jose Nevarez Arnedo~~
Inte. 6-2660

Transc: 6-3-64

DISTRIBUCION:
(1) J uan Mari Bras C-7008
(1) Bernardo Vega Rivera C-563
(1) Francisco Cervoni Brenes C-1013 J

EXAMINADO
ABRAHAN DIAZ GONZALEZ
ANGEL MANUEL MARTIN
COMISIONADOS

003161

70: X

OFICINA DE INTELIGENCIA

CONFIDENCIAL
OI - clg

24 de abril de 1964

MEMORANDUM A : Jefe, Oficina de Inteligencia

ASUNTO : Entrevista a Efrain Rivera Sifre

El día 21 de abril de 1964 en horas de la tarde, en la cárdel "La Princesa", de San Juan, entrevistamos al miembro del Movimiento Armado Puertorriqueño Auténtico (M.A.P.A.) en el asunto, quien se encuentra en sumaria, en esa cárcel, con $10,000.00 de fianza por el delito de escalamiento. Este nos informó lo siguiente:

Que conoció a Francisco Cruz Estrada, c/p Paco, mientras ambos se encontraban presos en el Presidio Estatal. Allí hicieron amistad. Luego salieron a la Calle donde continuaron su amistad. Hace tres a cuatro meses, Paco lo invitó a conocer a Benigno Velázquez Lassalle, a lo que él accedió. Juntos continuaron moviendose en asuntos políticos con fines de conseguir la independencia de Puerto Rico.

En el grupo que tiene Benigno Velázquez, conoce al Dr. Pedro Rivera Torres, un tal Rivas de Villa Palmeras, a Ramón Peña, a Prudencio Cruz Estrada, a Francisco Cruz Estrada, a Genaro Marrero Félix, un tal Josue, Felix Pagán, de Ponce, a Carmelo Alvarez en Vega Alta. En este grupo hay personas que no son conocidas por los demás miembros del Movimiento, algunos por ser empleados del gobierno y otros por tener una alta posición social. Conoce en el movimiento alrededor de 10 personas.

003162

Este movimiento es también conocido como "Frente de Resistencia Nacional". Este es una filial del Movimiento Pro Independencia (M.P.I.) Que ingresó en el movimiento de Benigno Velázquez, porque ha notado que el M.P.I., emplea el dinero en cosas de poca importancia, como por ejemplo gasta cantidades de dinero en Coronas y flores para celebrar días de individuo que están muertos. Que el dinero se debe invertir en educar a los campesinos y en otras cosas de mas importancia. (no dijo cuales eran las cosas de mas importancia).

En las reuniones que celebra este movimiento nunca se ha hablado de actos de sabotaje como forma para conseguir la independencia de Puerto Rico. Que ellos están esperando la decisión del caso de Puerto Rico en las Naciones Unidas para entonces escoger que medios utilizaran para conseguir que Puerto Rico sea libre.

Cuando ingresan en este movimiento, los lideres lo toman un juramento verbal. El mismo es leído por Benigno Velázquez y el miembro de nuevo ingreso lo va repitiendo. En el mismo le dicen que tiene que ser fiel con el movimiento, que tiene que estar dispuesto hasta el último sacrificio para defender el movimiento.

Cada uno de los miembros tienen que aportar dinero, para poder costear los gastos de la agrupación, tales como propaganda escrita, y otras cosas que se necesitan. Que no han pensado en la compra de armas, proque esto cuesta mucho dinero.

Que tenían $700.00 reunidos, los cuales estaban bajo la custodia de Francisco Cruz Estrada. Este dinero fue aportado en la siguiente forma, Efrain Rivera Sifre $100.00, Pedro Rivera Torres $115.00, el M.P.I. $450.00.

En una ocasión le pidieron dinero a Francisco Cruz, para pagar un pagaré del Jeep que tiene el movimiento. Francisco le dijo que no había fondos. Velázquez y Rivera Sifre, le dijeron que tenía que haber fondos porque había habido poco gastos. El grupo le exigió que buscara el dinero. El salió a buscarlo y hasta la fecha no se sabe de su paradero.

Ha oído a miembros del grupo, hablar de tiro al blanco, él (Rivera Sifre) no ha ido a tirar al blanco. En una ocasión uno de los miembros, le preguntó si había ido a tirar al blanco a Barceloneta.

Hay misiones del movimiento en las cuales, Benigno Velázquez anda armado, no puede decir con exactitud, que arma usa, pero si le ha visto el bulto en la cintura.

Benigno le dice a los miembros de la agrupación que cuando el F.B.I. los entreviste y le haga preguntas sobre su agrupación que los mande al infierno y que no le conteste ninguna pregunta. Rivera Sifre, opina que esa no es la forma más correcta, que lo mejor es contestar las preguntas que se le hagan siempre y cuando no perjudique al movimiento, que en caso que los perjudique se limiten a contestar que no pueden contestar esa pregunta.

ANGEL MANUEL MARTIN
COMISIONADOS

Se ha hablado de una revolución en Puerto Rico, pero no se ha fijado fecha para ello y tampoco la puede revelar.

Considera que una revolución armada en Puerto Rico, sería una pérdida de tiempo, porque con las bases militares que hay aquí, serian dominados rapidamente, pero que a pesar de eso tendría repercusión y llamaría la atención mundial.

Que está en planes el "baicat" electoral, para las próximas elecciones, para tratar que estas sean un fracaso.

Que él no está de acuerdo con la violencia como medio para conseguir la independencia de Puerto Rico, pero que si el imperio usa la violencia en contra de ellos, entonces él cree se debe usar la violencia.

Actualmente el Frente de Resistencia Nacional, no está preparado militarmente para una revolución, pero que para después de las próximas elecciones, si podía estarlo.

Benigno, le dijo a Sifre que habian venido unos cuantos individuos de cuba para ayudar al movimiento. Que él (Sifre) nunca ha visto a estos individuos.

Tiene conocimiento que de Nueva York, vino un joven llamado "Frankie", no sabe donde éste reside, pero siempre se ve en todos sitios con Benigno Velázquez.

Indicó Rivera Sifre, que a él le gusta cooperar económicamente con el M.P.I. y con el Frente de Resistencia Nacional. Que con el M.A.P.A. ha cooperado con alrededor de mil dólares ($1,000.00)

En una ocasión en una reunión del M.P.I. compuesta por Juan Mari Bras, Lorenzo Piñeiro Rivera y otros, le dijeron a él (a Rivera Sifre) que necesitan una cantidad de dinero para sacar de apuros la imprenta que imprime el periódico "Claridad".

Rivera Sifre, le indicó que el tenía $2,600.00, pero que no podía aportarlo todo porque necesitaba una cantidad para defender de unos casos que tenía pendiente en la Corte. Decidió darles $2,000.00 y quedarse con $600.00. Tiene conocimiento que ha pesar de él haber aportado este dinero, el periódico Claridad fracasó, que este dinero lo tenía el guardado y es producto de los escalamientos de Guayama.

EXAMINADO

ABRAHAN DIAZ GONZALEZ

ANGEL MANUEL MARTIN

COMISIONADOS

003164

Con el dinero que él aportó a M.A.P.A. se compraron dos juegos (4) de "Walkie Talkie", y se dió el pronto para la compra de un Jeep. Con estos "Walkie Talkie", intercepta la comunicación de "Garcia Comercial". Nunca ha interceptado la comunicación por radio de la Policía. Aunque considera que para ellos sería de suma importancia que esto se hiciera.

Benigno, le ha dicho a Efrain, que tiene un arma asignada para el momento oportuno. Que hasta la fecha él no ha visto esta arma.

Indicó Rivera Sifre, que en el 1962, él en unión a Felix Ojeda y diez jóvenes más de otros países, se reunieron en Mejico visitaron a Cuba. Estuvieron en Cuba alrededor de dos semanas. Que le enseñaron la forma de Gobierno Cubano y no es como aquí la pintan, aunque está conciente que las cosas malas los gobiernos no las enseñan a los visitantes. Que el Gobierno Cubano y el de Gran Bretaña, ofrecieron cada uno 500 hombres para venir a defender la independencia de Puerto Rico.

Que visitó un cerro entre Rincón y Mayaguez en unión a Benigno Velázquez, Francisco Cruz Estrada y Josúe Rodríguez Colón. En este sitio practicaron guerra y guerrillas, treparon a palos e hicieron otros ejercicios. Al otro día él se sintió cansado y le dijo a Benigno, que él no volvía a hacer ejercicios en el monte porque había llegado muy cansado que estaba dispuesto a cooperar económicamente con lo que le pidieran, pero que al monte no volvía.

En otra ocasión lo invitaron para Orocovis, iban Benigno, Josúe, Francisco Cruz Estrada y él. Salieron en el carro de Velázquez en el camino recibieron una llamada por el radio teléfono, indicando que la Policía los estaba siguiendo, razón por la cual optaron por regresar.

Que en el grupo de M.A.P.A. hay un dominicano de apellido Peña (Ramón Peña Reynoso) éste es maestro de Radio y Televisión en la Island Technical School. Todos sospechan que éste fue mandado por el imperio porque hace muchas preguntas. Que Benigno, lo tiene allí porque se le fue a ofrecer y le dijo que él en Santo Domingo era de la izquierda.

MIGUEL MARTIN COMISIONADOS 003165

Conoce en el movimiento a Eduardo Soto Almeria c/p Eddy, éste es su amigo personal. Es un hombre fuerte fisicamente y lo utilizan las uniones obreras para arquilarlo a darle pelas a individuos. En varios ocasiones, ha ayudado a Rivera Sifre a hacer trabajitos. Generalmente como velón lo dejan en los sitios que están escalando para vigilar la Policía. En una ocasión se le asignó la labor de determinar para que sitio se había mudado el Capitán Rivera, quien vivía en la Calle Loíza. Soto Almeria, inició la vigilancia al Capitán Rivera y le informó a Rivera

Sifre, la dirección exacta para donde se había mudado el Capitán Rivera. Esta misma labor se la asignó Rivera Sifre a uno de los miembros del movimiento, con el Tnte. Guillermo García.

Indicó que estos oficiales hay que tenerlos localizados para que sea fácil el día que se vayan a arrestar en horas de la madrugada en nombre de la República.

Rivera Sifre, se comprometió con los suscribientes a que el día que se lleven a cabo practicas de tiro al blanco, decirnos el sitio, cuantos y quienes participaron en las mismas, ya que esto no lo compromete a él porque si se hacen prácticas en un sitio no se vuelve a ese mismo sitio.

Esto lo informamos para su conocimiento y acción que estime de lugar.

TNTE. CATALINO HERNANDEZ

DET. JOSE A. RIVERA RODRIGUEZ 9-1904

Distribución:

(1) M.A.P.A. 4-7-(223)
(13) Mencionados con carpetas

TNTE. CATALINO HERNANDEZ

7-22-64

EXAMINADO
ABRAHAN DIAZ GONZALEZ
ANGEL MANUEL MARTIN
COMISIONADOS

003166

CONFIDENCIAL

COMANDANCIA AREA ESTE
DIVISION DE INTELIGENCIA

DI-Num.41 7008

24 de abril de 1964

De : Comandante División de Inteligencia
Area Este

A : Comandante Area Este

Asunto : Discursos retrasmitidos del Movimiento Pro Independencia, frente a la Plaza de Recreo, Caguas, P. R.

1. Me permito informar a esa oficina, que el viernes 24 de abril de 1964, desde las 9:00 P.M. a 11:15 P.M., el Movimiento Pro Independencia (MPI) llevó a efecto un acto, en la Calle Betances esquina Baldorioty de Caguas, P. R., retrasmitiendo los discursos del Padre Margarito Santiago, Justo Concepción, Alcalde de Camuy, y el Lic. Juan Mari Bras, Secretario General del M.P.I., instalaron cuatro amplificadores uno sobre el auto marca Renault, tablilla 751-239, propiedad de Miguel Hidalgo Vega #6880, otro sobre el automóvil marca Dodge, tablilla 609-721, propiedad de Rafael López Conde y dos en la guagua Pick-Up, tablillas C-302-641, propiedad de Teofilo Nuñez #12,692

2. En este acto estuvieron atentos y trabajaron montando los amplificadores Teofilo Nuñez Rivera, Rafael López Conde, Anibal Lebrón Moyet Jr. #30,575, Miguel Hidalgo Vega, Narciso Correa Contrera c/p Siso #2130, Evaristo Ocasio, #29,844 Victor Chevere #28,442 y Eduviges Rojas y esposa NR.

3. El acto terminó en completo orden y fue atendido por el suscribiente y el Gdia. Francisco Mauras #1564, de esta División y miembros de la Policía de Caguas.

(FDO.) TNTE. JUAN LEON ARROYO 7-2743
Comandante División de Inteligencia
Area Este

NUM CA-1-593 COMANDANCIA AREA ESTE HUMACAO, P. R.
2 de mayo de 1964

Referida a la División de Inteligencia para su conocimiento.

(FDO.) COMDTE. LUIS M. PEREZ 4-2478

Distribución:
(1) M.P.I. Caguas (4-4M8-(150)
(9) Mencionados con carpetas
Tarjeta a : Eduviges Rojas

SGTO. RAMON GINES ROSA

ABRAHAM DIAZ GONZALEZ
ANGEL MANUEL MARTIN
COMISIONADOS

clg : 10/8/64

003167

DIVISION DE INTELIGENCIA

CONFIDENCIAL
DI-spl

7008

29 de septiembre de 1964

DESGLOSE DEL DOCUMENTO
-4-4M81 (65)-

En Memorandum AN-DI/cmr-288 del 20 de abril de 1964, suscrito por el Sgto. Encargado División de Inteligencia, C. Méndez Rodríguez, aparece informado que el día 18 de abril de 1964 se llevó a cabo un mitin en la Plaza de Recreo de Utuado y fueron identificadas las siguientes personas:

1. Bernardo Véga-563
2. Juan Mari Bras-7008
3. Eladio Lausiel-30555
4. Pedro Matos Matos-29332
5. William Lafontaine y esposa-30568
6. Francisco Lafontaine, Hijo y esposa-30569
7. Vicente Fernández-7428
8. Tomás Quiñones-10317
9. Guillermo Rodríguez-12860
10. Jorge Matos Alvarez-30549
11. Dolores González-30473
12. Jesús Hernández y esposa C/P Los Sucios-31011
13. Ismael Pérez Colón-30665
14. Juan de Jesús Medina de Jayuya-65
15. Francisco Rodríguez de Jayuya-27286
16. Andrés Negrón Cardé de Arecibo-2797
17. Héctor Román Olmo de Arecibo-30139
18. Juan Felipe Legarreta de Arecibo-30590
19. Israel Rodríguez de Arecibo-30005
20. José Miguel Fraud Santiago de Arecibo-26770
21. José Joaquín Rivera Cruz de Arecibo-28364
22. Miguel González Plumey de Arecibo-28423
23. Francisco Lafontaine, Padre y esposa-2 refs.
24. Salvador Lafontaine-Se investiga
25. Jaime Quiñones-2 refs.
26. Liborio García-4 refs.
27. Feliciano Torres-1 ref.
28. Bienvenido Rivera-No Record
29. Edgar Reyes-2 refs.
30. Jorge Villanueva-2 refs.
31. Julio Ortiz de Jayuya-2640
32. Un tal Yambó-de Jayuya-No Record

DISTRIBUCION:

(1) MPI-Utuado 4-4M81 (65)
(23) Personas con carpeta
Tarjetas a los que no tienen carpeta

SGTO. RAMON GINES ROSA

ANGEL MANUEL MARTIN
COMISIONADOS

003168

TITULO En[illegible]ión celebrada [illegible] NUM. ARCHIVO
Mayagu[illegible] Lic. Juan M[illegible] Bras, 7008
sugiere reclutar cinco hombres FECHA REC. 4-27-64
que sean choferes para llevar a
cabo plan dentro de ocho meses.
FECHA ENTREGAR CASO

ASIGNADO A (Fecha) 4-16-64
Det. Francisco Hernández

REASIGNADO (Fecha) 3-16-64

DOMINGO
ABIGAIL DIAZ GONZALEZ
ANGEL MANUEL MARTIN
COMISIONADOS

7008

003169

J. 2-2478—10,000 jgs.—IGPR.

ESTADO LIBRE ASOCIADO DE PUERTO RICO

POLICIA DE PUERTO RICO

DIRIJA TODA
LA CORRESPONDENCIA OFICIAL
AL SUPERINTENDENTE
APARTADO 938, HATO REY, P. R.

DIVISION DE INTELIGENCIA

CONFIDENCIAL
DI-rel

20 de abril de 1964

MEMORANDUM A : Jefe, División de Inteligencia

Me refiero al memorándum del 16 de marzo de 1964, relacionado con investigación sobre una reunión que celebró Juan Mari Bras en Mayaguez y en la cual sugiere que se recluten cinco choferes del M.P.I. para llevar a cabo una misión dentro de ocho meses.

Para informar que el 15 de abril de 1964, hora 12:00 M., entrevisté a L-2 en relación con este caso y me informó que el Lcdo. Juan Mari Bras no ha mencionado nada en relación a ese asunto.

4 Que todos los planes que tiene el M.P.I. los informan en las reuniones semanales y de las cuales él (L-2) no ha faltado a ninguna dese hace tres años que está trabajando para esta División de Inteligencia

Que si hubiesen dicho algo sobre el particular, lo hubiese informado.

En entrevista con el Tnte. Luis Avilés Brunet, Encargado de la División de Inteligencia del Area Oeste en abril 20 de 1964, hora 7:30 A.M., en el Cuartel Policía del mismo.

Informó que tiene dos confidentes en el M.p.I. y asisten regularmente a las reuniones semanales que celebra dicha agrupación.

Ninguno de estos ha informado nada en relación a ese asunto.

Nota: No se hicieron investigaciones en relación a este caso por las siguientes razones.

EXAMINADO
ABRAHAN DIAZ GONZALEZ
ANGEL MANUEL MARTIN
COMISIONADOS

003170

1- La única forma de verificar esa información es a través de los confidentes ya que es una cosa interna.

2- De ser cierta la información, los confidentes tuvieron conocimiento.

3- No se puede entrevistar ningún miembro del M.P.I. porque negarían la información aunque fuese cierta.

Det. Francisco Hernández (Fdo.)

EXAMINADO

ABRAHAM DIAZ GONZALEZ

ANGEL MANUEL MARTIN

COMISIONADOS

NOMBRE Y ALIASES DEL INVESTIGADO	DIRECCION	CLASE DE CASO
En reunión celebrada en Mayaguez, el Lic. Juan Mari Bras, sugiere reclutar cinco hombres que sean choferes para llevar a cabo plan dentro de ocho meses.		SUBVERSIVO 7008

QUERELLANTE	SU DIRECCION Y TEL.	QUERELLA RECIBIDA ☐ Pers. ☐ Tel. ☐ Carta Fecha Hora

RAZA	SEXO	ESTATURA	PELO	CONTEXTURA	FECHA Y SITIO DE NACIMIENTO
	☒ M				
EDAD	☐ F	PESO	OJOS	COMPLEXION	

CICATRICES Y OTRAS SEÑAS PARTICULARES

DATOS DE LA QUERELLA

Se le acompaña copia de memorándum confidencial RM/erm-250, fechado el 4 de marzo de 1964, del Comandante Rafael Molina al Coronel Santana. Revela en parte dicha información que en una reunión secreta que hubo en Mayaguez, el Lic. Juan Mari Bras y el Dr. Román, le sugirieron a Rafael Cancel, que había que buscar cuatro hombres o cinco para Mayaguez que fueran expertos guiando, pero que no tuvieran licencia. El fin es poner en práctica un plan que tienen en mente dentro de ocho meses. Los quiere probados nacionalistas de bonafide o independentistas reconocidos. También se discutió en dicha reunión preparar propaganda para regarla en relación a la Universidad de Puerto Rico.

Se le instruye para que investigue con el fin de esclarecer lo informado.

Informe.

003172

EXAMINADO

ABRAHAN DIAZ GONZALEZ

ANGEL MANUEL MARTIN

COMISIONADOS

Det. Francisco Hernández

DIVISION DE INTELIGENCIA

CONFIDENCIAL
DI-hem

19 de abril de 1964

MEMORANDUM A : Jefe, División de Inteligencia

ASUNTO : Reunión en Local M.P.I., Ave. Ponce de León, Río Piedras, Puerto Rico.

Informo que hoy domingo 19 de abril de 1964, a la 1:45 P.M., se llevó a efecto una reunión de miembros del M.P.I. en su local en la Ave. Ponce de León frente a la Plaza Recreo de Río Piedras con la asistencia de:

1. Juan Mari Bras (C-#7008)
2. José Ramón Ríos Viera (C-#12776)
3. Genaro Rentas Rodríguez (C-#27489) Maestro Instrucción Ponce.
4. Pedro Baiges Chapel (C-#26562)
5. Ramón Martínez Arbona (C-#26171)
6. Norman Pietri Castellón (C-#20669)
7. Felix Ojeda Reyes (C-#27874)
8. Bernardo Vega Rivera (C-#563)
9. Un joven grueso, 69" estatura, 190 lbs. peso, blanco, de pelo negro.
10. Carlos Juan Recio (3840), quien llegó al terminar la reunión.

NOTA:

Pude observar que Genaro Rentas Rodríguez andaba con un portafolio y fue de los primeros en llegar al local. Al terminar la reunión se dirigió a los carros públicos y tomó uno para Ponce. A Gerano Rentas le acompañaba José Ramón Ríos Viera, pero éste se quedó en Río Piedras.

La reunión empezó a las 2:00 P.M. y terminó a las 3:00 P.M. Asistencia 9 personas.

(fdo.) DET. ALI VILLAFAÑE 9-3194

DISTRIBUCION:
(1) M.P.I. 4-4
(9) Personas mencionadas.
(1) F.B.I.

EXAMINADO
ABRAHAN DIAZ GONZALEZ
ANGEL TENOSE MARTIN
COMISIONADOS

003173

TNTE. JOSE NEVAREZ AGUEDO

OFICINA DE INTELIGENCIA

7068

CONFIDENCIAL
OI - clg

17 de abril de 1964

MEMORANDUM A : Jefe, Oficina de Inteligencia

ASUNTO : Mitin del M.P.I.

ACTIVIDAD : Este fue celebrado en la Calle San Juan, Esquina Lealtad, Parada 16 de Santurce, hoy, 17 de abril de 1964 y empezó a las 8:15 P.M. y terminó a las 10:05 P.M.

ORIGEN DEL CASO : Por observación personal de los suscribientes.

ASISTENCIA : Al comenzar el mismo habían 8 y terminó con 27 personas.

ORADORES : César Andreu Iglesias y Juan Mari Bras. Estos se expresaron en contra de los monopolios que tienen los americanos en el comercio y en las organizaciones Obreras de Puerto Rico. Se reafirmaron en su lucha por la independencia de Puerto Rico y exhortaron a los allí presentes a que no votaran en las próximas elecciones y que se unieran a ellos en la Huelga Electoral.

EXAMINADO
ABRAHAN DIAZ GONZALEZ
ANGEL MANUEL MARTIN
COMISIONADOS

GRABACIONES : Himno de Puerto Rico a través de los altoparlantes que tenían instalados al lado de la tribuna.

ESCLAMACIONES PATRIOTICAS : "Viva Puerto Rico Libre".

003174

Personas identificadas:

1. Juan Marí Bras #7008
2. Cesar Andreu Iglesias #290
3. Diana Cuevas de Andreu #29,696
4. Jesús Rivera Vega y esposa #17,500
5. Juan Bautista Pérez #5861
6. Gertrudis Meléndez de Pérez #590
7. El padre de Jorge Luis Landing
8. Jorge Luis Rosado Rosado #15,301
9. Juana E. Echeandía Font #1670
10. Héctor Gandulla (se investiga)
11. Emely Vélez e hijas #2520
12. Bernardo Vega y esposa #563
13. Wilfredo Jiménez Quiñones #25,712
14. Julio Vélez Rivera #30,144
15. Rafael Romero Cuevas #19,428
16. Jorge W. Maysonet Hernández #576
17. Carlos de Choudens Ducret #8794
18. José López Cepero #30,577
19. Carlos Juan Recio #3840

Vehículos usados en el acto:

1. - 712-562 - Carlos de Choudens
2. - 700-159 - NR
3. - 716-055 - Juan Bautista Pérez

El acto fue atendido por la Policía de la Parada 19 y terminó en completo orden.

(FDO.) JUAN COLON VAZQUEZ, SGTO.

(FDO.) SGTO. JUAN C. MERCADO

Distribución:
(19) Personas con carpetas
(1) M.P.I. 4-4-(1677)

EXAMINADO
ABRAHAN DIAZ GONZALEZ
ANGEL MANUEL MARTIN
COMISIONADOS

TNTE. CATALINO HERNANDEZ

7/21/64

OFICINA DE INTELIGENCIA

CONFIDENCIAL
OI - clg

16 de abril de 1964

7008

MEMORANDUM A : Jefe, Oficina de Inteligencia

ASUNTO : Actividades llevadas a cabo por distintas agrupaciones políticas en conmemoración del Natalicio de José De Diego, Cementerio de San Juan.

Sobre el particular y observación propia tengo a bien informar lo siguiente:

Que a las 9:05 A.M. empezaron a llegar publico a depositar coronas donde mas o menos asistieron como 125 personas.

1. José Enamorado Cuesta #986
2. Luis Cintrón #14,849
3. Jorge Rosado Rosado #15,301
4. Juana Mills #1488
5. Julio Díaz #7069
6. Juana Ojeda #3083
7. Paulino Castro Abolafia #73
8. José Antonio Otero Otero #14,856
9. Alberto Medina Maisonave #6678
10. Felix Ojeda Reyes #27,874
11. Francisco Guerrero Guerrero #24,562
12. Benjamín Ortiz Belavar #22,862
13. Hector Arcaya #30,976
14. Marcos Rodríguez Freese #563
15. Felix Francisco Quiñones NR
16. Avelino González #30,505
17. José Rafael Varona NR
18. Ulises Rios #292
19. Lic. Lorenzo Piñeiro #7905
20. Lic. Juan Mari Bras #7008
21. Emely de Vando #12,520
22. Manuel Colón c/p Pipo #29,367
23. Gabriel Vicente Maura #3425
24. Lic. Francisco Manrique Cabrera #619
25. Pedro Baiges Chapel y novia #26,562
26. Isabel Umbert #23,499
27. Hilario Huertas 1 ref.

EXAMINADO
ABRAHAN DIAZ GONZALEZ
ANGEL MANUEL MARTIN
COMISIONADOS

003176

28. José Zacarias Bermúdez #72
29. Paulino Castro Abolafia e hija #73
30. Edwin Reyes - de Ciales #31,083
31. Carlos Paralitici #19,742
32. Frank Cervoni #10,135
33. Norman Pietri #20,669
34. Rafael Cuevas #23,941
35. José A. Sil'en #20,671
36. Milagros Ruiz Aponte #30,891
37. Dr. García Estrada y Sra. #1549
38. Bernardo Vega #563
39. Hector Gandulla #31,809

A las 11:30 A.M. llegó un grupo como de treinta personas en marcha y cantando "La Borinqueña"; gran parte de estos niñas y niños menores de veinte años; siendo esperados en la puerta del Cementerio, por Norman Pietri, José A. Silén y Manuel Colón c/p Pipo, acompañando, estos al grupo hasta la tumba. Se cree este sea el grupo llamado F.E.P.I.

Entre el referido grupo, el Policía Ayala #3225 de la Pda. 19 Santurce, identifico a Alberto Pérez Pérez #31,071 de la Central High, SauloBBurgos Marzán #31,173 de la misma escuela, residente en Calle Europa, Santurce y a un tal José Manuel c/p Carolina NR, residente en Caserío Las Casas Edificio #30.

A continuación una relación de los vehículos:

1. - 843-822
2. - 722-688
3. - 657-300
4. - 809-736
5. - 715-147
6. - 853-661
7. - P-204-052 - de Arecibo
8. - 815-249
9. - 726-269
10. - 789-112
11. - 866-131
12. - 785-236
13. - 151-545
14. - 864-819
15. - 829-935
16. - 714-850

EXAMINADO
ABRAHAN DIAZ GONZALEZ
ANGEL MANUEL MARTIN
COMISIONADOS

Nota:

Mientras el grupo que iban Norman Pietri, José A. Silen y Manuel Colón, se acercaban a la tumba , estos miraron hacia la garita que esta frente al Cementerio y dijeron que ridicula y estúpida es la persona que está tomando fotografías.

El público se fue retirando poco a poco y a las 11:55 A.M. habian salido casí todos excepto el Lic. García Estrada y señora.

De nuevo y cuando salieron del Cementerio las personas ya indicadas dijeron: Este es un acto público, no sabemos porque se esconden en la garita a tomar fotografias. El Sr. Manuel Colón c/p Pipo dijo a mi que me retraten no tengo miedo. También José A. Silen dijo con eso no nos van a meter miedo y esas mismas palabras las repitió Norman Pietri.

El Sr. Manuel Colón le dijo al Tnte. Legarreta, fijese allí hay alguien tomando fotografias, eso está prohibido, a lo que el Tnte. Legarreta le contestó, esa es una propiedad Federal y no tengo autorización para evitarlo.

DET. RAFON RODRIGUEZ CATALA 9-3128

Distribución:

(38) personas con carpetas
(1) José De Diego 4-O-D2
(1) F.B.I

TNTE. JOSE NEVAREZ AGUEDO

clg: 8/24/64

EXAMINADO
ABRAHAM DIAZ GONZALEZ
ANGEL MANUEL MARTIN
COMISIONADOS

OFICINA DE INTELIGENCIA

CONFIDENCIAL
OI - clg

17 de abril de 1964

1008

MEMORANDUM A : Jefe Oficina de Inteligencia

ASUNTO : Actividad del M.P.I. celebrada en Mayaguez, el 16 de abril de 1964, con motivo del Natalicio de José De Diego.

Acto cívico cultural de la mañana. Para informar que el 16 de abril de 1964, se llevó a cabo un mitín auspiciado por el M.P.I. con motivo del Natalicio de José De Diego.

A las 9:00 A.M. un grupo de estudiante y exalumnos del Colegio Agricultura y Artes Mecánicas de Mayaguez, depositaron una ofrenda floral en el busto de José De. Diego frente al Campus del Colegio.

La corona leía, "Recuerdos de unos Exalumnos del Colegio de Agricultura y Artes Mecánicas de Mayaguez.

A las 11:00 A.M. la administración Municipal de Myaguez en unión a un grupo cívico depositaron una corona de flores en el busto de José De Diego en el sitio antes mencionado.

Leía dicha corona "Recuerdos Administración Municipal de Mayagez.

Acto de los grupos Independentista. Acto del M.P.I.

Los miembros del M.P.I. celebraron un mitin.

Desde las 2:00 P.M. hasta las 3:00 P.M. empezaron a reunirse los miembros del M.P.I. frente a la Placita José De Diego, sita en la Calle Méndez Vigo y La Rosa de Mayaguez.

A las 3:00 P.M. dió comienzo el mitin donde habían aproximadamente 200 personas, terminó el mismo a las 5:30 P.M.

EXAMINADO
ABRAHAM DIAZ GONZALEZ
MANUEL MARTIN
COMISIONADOS

Los siguientes oradores hicieron uso de la palabra.

1. Emilio Soler López, maestro de ceremonia.
2. Carlos Carrera Carrera Benítez
3. Margarita Santiago Arce

003179

4. Justo Concepción
5. José N. Rodríguez Santiago
6. Juan Mari Bras
7. Ana Mercedes Pales (declamó poema)

Se pudieron identificar las siguientes personas:

1. Roberto Yournet Martí #28,167
2. Emilio Anibal Torres Arroyo #14,221
3. Bla Ramírez Mercado #25,758
4. Néstor Francisco Plá Martínez #1358
5. Luis Vélez Valladares #25,955
6. Felipe Muñiz González #26,560
7. Abelardo Rivera Caraballo #27,196
8. Julio Valcárcel Cruz #26,128
9. Víctor López Barbot #30,566
10. Efigenio Dominguez Ojea #13,947
11. Carlos Mari Borrero #1352
12. Jossie Ciordia Fajardo #30,972
13. Rafael Ciordia Valle #24,570
14. Juan Mari Bras #7008
15. Salvador Pagán Villalobos #2672
16. Guillermo Soto #26,082
17. JoséM. Graciany Pérez #30,500
18. Juan del Carmen Ayala #25,804
19. Juana González Boullerci #713
20. José Luis Plaza Crespo #30,671
21. José Dolores Plaza Santiago #30,846
22. Silvestre Méndez Rivera #20,567
23. Jenny Zamol de Cancel #31,073
24. José N. Rodríguez Santiago #7141
25. Gilveriano Ramos Cancel #362
26. José Angel Ballet Pérez #376
27. Benigno Vializ Elias #28,851
28. Rafael García Garcia #30,443
29. Juan Colón Salas #30,298
30. Flor Sanabria Rivera #7949
31. Luis Marty Pabón #1229
32. Ramón Alfredo Bassat Morales #29,661
33. Loyda Figueroa Mercado #13,910
34. Juan Rodríguez Cruz #102
35. Ariel Ruiz Laabes #12,740
36. Lydia Barreto Acevedo #20,248
37. José Carlo Colón Ortiz #31,003
38. José Carlo Colón Ortiz #31,003
39. Luis Amely Martínez #30,933
40. Margarita Santiago de Droz #30,705
41. Miguel Droz Rodríguez #26,854
42. Nereida Droz Santiago #30,359
43. Rebeca Droz Santiago #30,380
44. Richard Paret Vélez #27,577
45. Miguel Angel Ruiz Alicea #348
46. Dolores Lorenzo Pérez 1 ref.

EXAMINADO
ABRAHAM DIAZ GONZALEZ
ANGEL MANUEL MARTIN
COMISIONADOS

003180

47. Emilio Soler López #9371
48. Radames Iñesta de la Torre #18,851
49. Santiago Marí Ramos #532
50. Generosa Fajardo Acosta #19,634
51. Ramón Vella Rivera #6918
52. Pedro Juan Arroyo Chacón #30,193
53. Juan Acevedo López #1952
54. Tomás Ruiz Cancel #372
55. Juan Sánchez Villarubia (se investiga)
56. Mercedes Bras de Marí #24,850
57. Rafael Cancel Rodríguez #51
58. Julio de Santiago Galafate #2895
59. Jesús Barreto Pérez #26,540
60. Arcides Muñiz Pérez #26,540
61. Virginia Silva Pérez #30,920
62. Doris Ortiz Morales #26,584
63. Zoraida Cancel de Ramos #1350
64. Carmen Constantino #2664
65. Rosa Caraballo Vda. de Rivera #30,276
66. Alfredo Acosta #31,155
67. Remigio Irizarry Falto #1 ref.
68. Miguel Angel Droz Santiago #28,489
69. Juanita Ayala #26,561
70. Ramón Soltero Feliciano #16,439
71. Andrés Nelson Santiago Soto #26,889
72. Genaro Cruz 4 ref.
73. Carlos García Rosa #471
74. Tomás González Nieves #30,481
75. Ramón Torres Torres 1 ref.
76. Eustaquio Alers Méndez NR
77. Ana Silva Delgado #30,706
78. Carmen Silva Delgado #30,080
79. Celso Méndez Chamorro #5419
80. José A. Serrano López #30,711
81. Félix Gilbe Irizarry .#27,303
82. Francisco Rivera Vázquez # NR
83. Margarita García Quiñones #30,448
84. Reinaldo Ruiz Laabes #26,501
85. José Rodríguez Medina #23,411
86. Gladys Bayones de Ruiz #30,945
87. Ramón Soler Alicea #30,810
88. María Díaz Rivera #30,765
89. José Hernández Hernández #30,508
90. Lorenzo Díaz Burgos #29,572
91. Ramón Cortes Hernández 4216
92. Francisco Agudo Martí #30,223
93. Gilberto Agudo Martínez NR
94. Gilberto González Ruiz # NR
95. Roberto Feliciano Matos #31,215
96. Esteban Jorge Vale Salinas #28,794

EXAMINADO
ABRAHAN DIAZ GONZALEZ
ANGEL MANUEL MARTIN
COMISIONADOS

97. Aida Ramos de Pellot 2 ref.
98. María Amparo González NR
99. Florito Quiñones Estela (se investiga)
100. Evangelista González Rivera #462
101. Armando Rivera Ruiz 4 ref.
102. Julio Novoa Ortiz #30,808
103. Agenot Barreto Cubero #27,446
104. José Martí Barreto #27,571
105. William Villarubia Rosa NR
106. Blanca Nilsa Moret Santy #464
107. Angel Luis Agudo Mernández #28,867
108. Justo Concepción NR
109. Rafael Brunet Maldonado #14,161
110. Margarita Santiago Arce #6307
111. Raúl García Rodríguez #1674
112. Juanita Rivera Vega NR
113. Alejandro Sellas Méndez #28,387
114. Manuel Otero Martínez #13,318
115. Rebeca Olivieri Figueroa NR
116. Orlando Añeses de la Rosa #373
117. Troadio Pujols López #26,116
118. Francisco González González 2 ref.
119. Milagros Beniquen Ramos #30,950
120. Raúl Grillasca Domenech #28,778
121. Evaristo Font #28,738
122. Juan Rodríguez Saavedra #30,874
123. Elizabeth Carlo de Román #30,994
124. Alejandro López Camacho #23,318
125. José C. Román de Jesús #28,260
126. Domingo Santiago Torres #15,521
127. Lorenzo Rivera Maldonado 4 ref.
128. Miguel Figueroa Rodríguez #30,422
129. Frank Cervoni Brenes #10,135
130. Carlos de Chouldens #8794
131. Emely Vélez de BVando #12,520
132. Ana Mercedes Palés de Méndez #28,363
133. Carlos Carrera Benitez #9027
134. Jorge Luis Cuevas Nieves NR
135. Andres Negrón Carde #2797
136. Andrés López Santiago NR

Coronas depositadas por los diferentes grupos independentistas.

(1) Respetable Logia Mariana Bracetty de Mayaguez.
(2) Fraternidad al Patricio José De Diego "Partido Nacionalista".
(3) Recuerdos Facultad Escuela José De Diego Mayaguez.
(4) Colegio de Abogados de Mayaguez a nuestro compañero.
(5) A la memoria del Insigne tribuno a quien el Colegio debe tanto.
(6) Recuerdos de Rosita Vda. de Orsini.
(7) Misión Betances, Mayaguez al patriota De Diego.

EXAMINADO

Autos usados:

745-452	624-109
837-334	759-854
807-223	322-863
701-159	715-971
643-861	840-140
624-109	204-710
740-955	744-826
785-205	700-159
822-026	814-094
751-306	

Acto terminó a las 5:45 P.M. en completo orden.

Nota:

No se pudo tomar apuntes de los discursos de los oradores toda vez que fue imposible, pero se hicieron arreglos con la estación W.P.R. la que grabó los discursos para que nos los facilitara, devolviendole nosotros las cintas.

DET. FRANCISCO HERNANDEZ (FDO)

Distribución:
(1) Natalicio José de Diego
(1) M.P.I. 4-4-(X73
(1) M.P.I. Mayaguez (4-4M25)
(1) F.B.I.
(117) Personas con carpetas

Tarjeta allos NR.

TNTE. JOSE NEVAREZ AGUEDO

clg: 8-24-64

EXAMINADO
ABRAHAM DIAZ GONZALEZ
ANGEL MANUEL MARTIN
COMISIONADOS

OFICINA DE INTELIGENCIA

19 de abril de 1964.

7008

MEMORANDUM A : Jefe, Oficina de Inteligencia.

Sobre la celebración del acto en honor a José de Diego, el jueves 16 de abril de 1964, en Mayaguez, puedo destacar los siguientes puntos:

(1) Aparecieron oradores que no eran esperados en el acto como lo fué el Alcalde (Justo Concepción #24838) de Camuy, quien parece que copiándose de Fidel Castro, cuando decía que si ser amante de la libertad, defender su patria, tener amistad con los pueblos libres del mundo y estar de acuerdo para convivir con los comunistas, que si esto era ser comunista, nacionalista, que él era comunista nacionalista. Estas fueron las palabras que tuviera el Alcalde de Camuy para con el público allí presente.

También noté raro la declaración de un muchacho jóven, quien se dió a conocer como "El Jíbaro del Rosario) de Mayaguez; diciendo éste que había que acabar con los politicos de oficio en P.R., que el pueblo de P.R. debía de revelarse contra éstos no le importa el hambre ni la miseria porque atraviesa el pueblo que ellos solo pianzan en bienestar y que el gobierno colonial le aseguraba el bienestar a los políticos de oficio.

Desde luego que estas personas ponían un carácter agresivo al hablar y se notaba que existe en ellos rencor.

El Padre Margarito Santiago (#6307), que fué otro de los oradores dijo, "yo amo a los comunistas porque ellos tambien son hijos de Dios y a los pobres nadie los quiera".

Otros oradores lo fueron, Lic. Carlos Carrera Benitez, José N. Rodríguez y Juan Mari Brás, que sus discursos son como siempre encontra

EXAMINADO
ABRAHAN DIAZ GONZALEZ
ANGEL MANUEL MARTIN
COMISIONADOS

003184

del propio gobierno de Puerto Rico.

En resumen el acto no fué para rendir homenaje postumo a José de Diego, sino para ellos aprovechar esa ocasión para llevarle al pueblo mensajes de propaganda.

M-10

DISTRIBUCION

(1) 4-4M25) MPI- Mayaguez.
(1) Confidente
(1) Acto Natalicio de De Diego.
(5) Personas con carpetas
(1) Boletín

FERMIN QUINONES
Pol. #1665

EXAMINADO
ABRAHAN DIAZ GONZALEZ
ANGEL MANUEL MARTIN
COMISIONADOS

003185

ESTADO LIBRE ASOCIADO DE PUERTO RICO

POLICIA DE PUERTO RICO

DIRIJA TODA
LA CORRESPONDENCIA OFICIAL
AL SUPERINTENDENTE
APARTADO 938, HATO REY, P. R.

DIVISION DE INTELIGENCIA

1008

CONFIDENCIAL
DI-eq.

30 de marzo de 1964

MEMORANDUM A: Jefe, División de Inteligencia
ASUNTO: Entrevista con Principal de la Escuela Superior Ramón Vilá Mayo, de Río Piedras.

Para informar que durante las horas de la tarde del miércoles 25 de marzo de 1964, sostuve una entrevista con la Sra. Margarita I. de Roñena, Principal Interina de la escuela de epígrafe, en relación con los asuntos estudiantiles en su escuela. Me aseguró la entrevistada, que la noticia y fotografía que aparecen en el periódico El Mundo, sobre el piquete organizado por las mujeres del M.P.I., frente al Departamento de Instrucción, en protesta por la suspensión de la Sra. Ana Mercedes Palés de Méndez, en la que se menciona y se señala a una niña estudiante de su escuela, son ciertas. Que esa niña de nombre Rother Gil Pérez, vive en la Calle Laguna 173 Int., Barriada Israel de Hato Rey; que su padre es el Sr. Andrés Gil, empleado civil de la Policía y trabaja en la Oficina de Servicios Generales del Cuartel General. Fue enviada una carta a este señor Gil, en donde le pedían que pasara por la escuela y se viera con la principal en relación con las ausencias frecuentes de la estudiante; fechada el 24 de marzo de 1964.

Continuó diciendo la Principal que el día 18 de marzo de 1964, en los alrededores de la escuela, el joven Miguel de Jesús Matías, residente en la Calle San José 55 Norte, Pda. 27, en unión a [illegible] se dedicaba a repartir la hoja #5 FEPI en horas de la mañana, siendo las 7:15 A. M. Que estas hojas fueron entregadas a la niña, por un individuo que viajaba en un jeep verde que se detuvo frente a la

EXAMINADO
[illegible]
COMISIONADOS

003186

escuela y que en un rápido movimiento entregó el paquete de hojas y prosiguió su marcha en dirección de la Calle Brumbraugh. Que no pudo tomar el número de la tablilla por lo rápido que fue todo el incidente.

Agrega la entrevistada, que el joven Miguel de Jesús Matías, fue llamado a la oficina donde admitió haber repartido la propaganda y ser el organizador del movimiento en la escuela, pero que no diría nada más porque nada de eso que él hacía era delito. Que no diría nada hasta que no llamarán a su abogado, el Lic. Juan Mari Bras, al teléfono 767-3587.

Sigue diciendo la principal, que fuera de estos dos estudiantes, no cree que haya más ninguno en este movimiento; tampoco le ve probabilidades de progreso a ese grupo en su escuela, porque los estudiantes no tienen interés y hasta el sentimiento general del estudiantado es de miedo hacia estos grupos.

No obstante estará a la expectativa de cualquier incidente que surja y dará conocimiento a esta oficina. La entrevista tuvo lugar en la oficina del mencionado plantel.

Durante la mañana del 30 de marzo de 1964, a las 10:30 A. M., el Sr. Andrés Gil, padre de la niña Rother Gil, visitó esta oficina de regreso de la escuela Vila Mayo, donde había estado entrevistándose con la principal sobre este mismo asunto. Aquí fue atendido por el Sgto. Meléndez, quien le orientó sobre el trato de este problema con su hija, indicándole que en sus manos estaba el que todo podía resolverse satisfactoriamente si él abordaba el asunto en forma serena y comedida, situando a la niña en plano positivo hacia él. Al abandonar el Sr. Gil la oficina se mostraba muy complacido y satisfecho con la entrevista sostenida con el Sgto, quedándo en volver y hacerle saber el resultado de sus gestiones con su hija.

Antonio Vazquez 7-4-64

GDIA. ANTONIO VAZQUEZ

EXAMINADO

ABRAHAN DIAZ GONZALEZ

ANGEL MANUEL MARTIN

COMISIONADOS

003187

DISCURSO PRONUNCIADO POR EL LIC. JUAN MARI BRAS EL DIA 21 DE MARZO DE 1964, Y TRASMITIDO POR LA EMISORA WEISO DE PONCE, FRENTE A LA PLAZA DEL MERCADO DE PONCE EN ACTO CELEBRADO POR EL MOVIMIENTO PRO INDEPENDENCIA CONMEMORANDO LA LLAMADA MASACRE DE PONCE.

7008

(Empieza cinta magnetofónica)

Alrededor de 200 bajas inocentes de ciudadanos pacíficos de esta ciudad que marchaban en un desfile conmemorativo de la Abolición de la Esclavitud, se pretendió con ello sofocar la voz creciente de rebeldía patriota que había sembrado el nacionalismo en nuestra tierra. Se creyó que asesinando a la flor de la juventud puertorriqueña de esa época, se habría de cortar en sus raíces el sentimiento herido de una nacionalidad intervenida por un despótismo extranjero. Ha sido ls gran equivocación de todos los tiempos, de todos los opresores en todos los países; han creído que la violencia es capaz de matar el flujo natural de la historia y de las ideas. Han pretendido que a base de la fuerza bruta se pueda tener el desarrollo del pensamiento hacía la realización de los objetivos libertarios del hombre. Y hoy, 27 años después de aquella trágica masacre del 21 de marzo, estamos viviendo unos días de histeria similares a los que precedieron aquel acontecimiento. Gracias a Dios que la humanidad ha avanzado mucho desde el 1937 hasta nuestros días y no es tan fácil hoy, como lo fue ayer, acribillar a balazos a los patriotas puertorriqueños. No es tan fácil hoy, como lo fue ayer, porque los patriotas puertorriqueños de hoy, contamos con la solidaridad y la alianza de más de las tres cuarta (3/4) partes de los habitantes de la tierra que repudian activamente el imperialismo.

EXAMINADO
ABRAHAN DIAZ GONZALEZ
ANGEL MANUEL MARTIN
003188

Porque el mundo está consolidando sus fuerzas libertarias por todos los contornos del planeta y cohesivamente esas fuerzas se van uniendo

en el apoyo recíproco que necesita el hombre para ir abriendo claridades entre las tinieblas del obscurantismo conque pretenden detener la historia, los hombres retrógrados, los países retardatarios del progreso social.

Hoy compañeros y amigos, estamos enfrentadonos a una persecución al estilo de como puede desatarse dentro de la circunstancias de arrinconamiento en que se encuentran los Estados Unidos porque hoy los Estados Unidos no campean omnímodamente como dueños del universo. Porque cada día se van arrinconando más y cada día se van debilitando más. Porque hoy somos nosotros los que representamos la inmensa mayoría de la humanidad, porque hoy somos nosotros los que en Puerto Rico representamos el sentimiento abrumadoramente mayoritario de los pueblos del mundo y al lado nuestro tenemos a esos pueblos firmemente decididos a que no haya más estancamiento en el progreso de la humanidad hacía niveles más altos de civilización, de cultura y de libertades. Es el problema eterno de la historia que está cobrando en estos años en que nos toca el privilegio de vivir dramatismo espectacular y trascendencia infinita para el porvenir de la propia humanidad.

Nosotros que en tanto puertorriqueños somos como dijera el Apóstol De Diego, parte de la bola del mundo y nos sentimos con tanta responsabilidad hacía el mundo como cualquiera de los ciudadanos de cualquiera de sus continentes o de sus naciones más poderosas y grandes. Nosotros estamos cumpliendo en esta tierra donde tuvimos el privilegio de nacer la función que nos corresponde como adelantados, como vanguardia, como agrupación que a de abrir la brecha por la cual

EXAMINADO
JUAN DIAZ GONZALEZ
ANGEL MANUEL MARTIN
COMISIONADOS

003189

el pueblo entero y todos los de la tierra se vayan a alcanzar los objetivos grandes y nobles que tiene la humanidad en el plano de lo político, lo social, lo económico y lo cultural.

Puerto Rico no tiene porque sentirse menos que ninguna de las tierras de este mundo, cuando no había florecido en el continente americano esa fuerza de liberación nacional que hoy desborda las multitudes desde la Argentina hasta el Canadá. Ya en Puerto Rico teníamos la anunciación de esa aurora americana en la voz tronante de Pedro Albizu Campos.

Y esta realidad de hoy no es sino el fruto de aquellos grandes sacrificios de ayer. Si hoy, hay un nuevo independentismo que ha cobrado conciencia de la amplia dimensión de nuestra causa, sin limitaciones de ninguna clase, sin pararnos ante los clises y los prejuicios y las etiquetas con que se pretende enmudecer el pensamiento humano, ello lo debemos a hombres y mujeres como aquellos que el 21 de marzo de 1937 enfrentaron sus pechos bravos a la metralla asesina del imperialismo por no retroceder en su empeño de hacer la obra libertaria que les correspondía en ese momento. Lo debemos a las voces mayores que las nuestras que empezaron a despertar la conciencia de este pueblo reclutando a sus sensibilidades más finas en el servicio a la patria por sobre todas las conveniencias, por sobre todas las pasajeras oportunidades que presenta siempre la colaboración con el régimen colonial. Y eso hemos alcanzado, esa madurez de espíritu en el cuajo fructífero que ha tenido el independentismo en el curso del último cuarto de siglo. Y si tenemos una tan onda conciencia del abolengo del que somos herederos los independentistas de hoy. ¿ Cómo va a pretenderse que caigamos nosotros en los vicios en las vacilaciones y en las debilidades en que no cayeron aquellos heroes y aquellos mártires que fueron nuestros maestros?

EL ENTRADO
DIAZ GONZALEZ
JOSE MANUEL MARTIN
COMISIONADOS

003190

Si Puerto Rico tuviera una historia tan cargada de valor y sacrificio, si Puerto Rico no hubiera demostrado tan palmariamente en la lucha centenaría que lleva por la independencia la calidad patriótica de los hombres y mujeres a quienes le ha correspondido tomar la bandera de la libertad en cada época, podría pensarse entonces que el nuestro es un pueblo excepcional y que aquí tendrían éxitos las tácticas de represión que en todo los demás sitios de la tierra han fracasado. Pero lo que no tiene razón de ser es que se insista torpemente en esa línea de acción por los enemigos de nuestra patria cuando han visto que por el sendero del crímen organizado contra la patria, por el sendero de la violencia, por el sendero del terror, han llegado hasta donde más alto se puede llegar en términos de criminalidad que fue la horrenda masacre del Domingo de Ramos de 1937 y sin embargo aparte del dolor y la angustia que quedó grabado en cada corazón puertorriqueño por aquel crímen horroroso, aparte de las muertes generosas ocurridas en aquel momento aparte del luto que envolvió a toda la puertorriqueñidad el saldo neto de aquel crímen fue una mayor consolidación de la conciencia nacional de nuestro pueblo. ¿Cómo podría Puerto Rico demostrar la excelsitud de su expresión artistica en un lienzo de Cervoni, si Cervoni nuestro maestro de la pintura no hubiera podido inspirarse en actos como este que reflejan la fibra más intensamente humana de la nacionalidad puertorriqueña? ¿Cómo podría un pueblo hacer expresión de su cultura en los planos superiores del arte, la poesía y las letras si no fuera buscando las raíces de historia desde donde sale y aflora ese pueblo, que son esas que causan dolor, que causan angustias y que conmueven a todo el pueblo?

EXAMINADO
ABRAHAN DIAZ GONZALEZ
ANGEL MANUEL MARTIN
COMISIONADOS

003191

La Masacre de Ponce vista en perspectiva histórica es un acontecimiento para Puerto Rico y para América, superior en envergadura a la Masacre de Boston que tanto se le enseña a los niños de nuestras escuelas. No solo por el saldo cuantitativo de muertes en una y otras, seis (6) en aquella, veintidós (22) en esta, sino por el saldo de cuajo histórico que ha habido en ambas de estas masacres. Porque si aquella está unida al esfuerzo libertario de una nación de América a quien le tocó llevar a cabo un papel de importancia extraordinaria en la historia por mucho tiempo. Esta junto a la muerte de Sandino en Nicaragua y al encarcelamiento de Albizu en Puerto Rico son las primeras represiones que generan las mayores reacciones populares que han de ir motorizando el movimiento de liberación nacional de los pueblos de América Latina que hoy emerje triunfante por todas las latitudes del continente y a de ser probablemente el acontecimiento supremo del Siglo XX, la consolidación de la revolución de liberación nacional de América Latina donde estos pueblos nuestros, pueblos vejados y maltratados, y arrinconados en la historia para sufrir, para ser víctimas de explotacion para pasar el hambre y las vicisitudes, mientras los norteamericanos y los europeos vivían lujosas vidas a costa de nuestras hambres, las hambres de nuestros pueblos, que estos pueblos resurjan a la plenitud de la vida en el ejercicio supremo de la libertad ha de ser ciertamente el supremo acontecimiento histórico de esta parte del mundo. Y ese resurgimiento, esa lucha por la segunda independencia de América, como bien se le llama en los países de la América nuestra, comenzó en suelo puertorriqueño, con la clarinada de Pedro Albizu Campos con la gesta del nacionalismo en los años 30 y al precio alto de muerte y desolación que pagó esta histórica ciudad de Ponce el 21 de marzo de 1937.

EXAMINADO
ABRAHAM DIAZ GONZALEZ
ANGEL MANUEL MARTIN
COMISIONADOS

003192

Hoy amigos mios, nos enfrentamos a una circunstancia parecida. ¿Que pretenden los imperialistas? Pretenden a estas alturas del siglo perpetuar su poder colonial sobre Puerto Rico. Pretenden mantener la integridad de sus bases navales, militares y aéreas a base de la desintegración del territorio nacional del pueblo puertorriqueño. Y no tienen el menor reparo en expresarlo con el mismo cinismo conque lo expresaban durante los años de la Segunda Guerra Mundial. Hace una semana nada más un dirigente de la Marina Norteamericana compareció a unas vistas secretas ante el Comité de Fuerzas Armadas de la Cámara de Estados Unidos y allí dijo muy ufano que no importaba que Puerto Rico se le reconociera la independencia, ellos se quedarían con las bases militares y navales que tienen aquí.

Y un tal Mr. River, Representante, se atrevió a decir con mayor cinismo aún que él había oído que en Puerto Rico habían sectores que se oponían al aumento de las bases militares, pero que esos sectores debían saber que ellos los americanos son los dueños de Puerto Rico. Y pueden hacer de Puerto Rico lo que ellos quieran.

Amigos mios, es esa soberbia imperialista que refleja un troglodita como Mr. River, es esa total incomprensión del respeto al derecho ajeno que es la base de la paz y de la libertad, lo que hace que los Estados Unidos estén en plena decadencia. Nadie odia a los americanos porque sean más feos que nadie, ni porque tengan prejuicios contra los americanos. Cuando en todos los rincones de la tierra se grita "Yanquis go Home", es porque están metiéndose en la vida de esos pueblos limitando la libertad de esos pueblos y porque han desarrollado una insolencia tal que les hace hacer manifestaciones tan contrarias a la dignidad humana de sus semejantes, como son esas que hizo el tal Mr. River en el Congreso de los Estados Unidos. Siguen ellos con la misma

EXAMINADO
ABRAHAN DIAZ GONZALEZ
ANGEL MANUEL MARTIN
FUNCIONARIOS

mentalidad de Blanston Winship respecto a Puerto Rico. Y necesitan mucha presión de pueblo, y mucha presión de mundo para que ellos tengan que ceder y reconocer el derecho de este pueblo al pleno ejercicio de su libertad y su independencia. Ellos creen que pueden hacer una componenda que frustre la total liberación de este pueblo. Podrán parar y frenar por algún tiempo la llegada total de esa liberación, pero no pueden detener la realización de ese objetivo libertario como no han podido nunca las fuerzas de la brutalidad detener el ascenso de la cultura universal del hombre.

Hoy creen ellos que podrían realizar en Puerto Rico la componenda de hacer un status que incluso estan considerando ya llamarlo independencia, llamarlo república pero a base de mantener intactas las estructuras de explotación colonial que tienen vigentes en Puerto Rico. Y debe saber el imperialismo que esta vanguardia patriótica que tiene hoy a su cargo la lucha por la liberación de nuestra patria no se va a conformar con una independencia de papel, ni va a conformarse con la ilusión de que hemos obtenido la plena dignidad de la república. Que el independentismo puertorriqueño no arriara sus banderas ni detendrá su lucha mientras quede una pulgada de suelo puertorriqueño en manos extranjeras.

CORO : ¡JIBAROS SI! ¡YANQUIS NO!

Sabemos que hay independencias de embustes y hay independencias de verdad, y hay independencia en toda la gama de la relativa influencia que pueda ejercer el poder imperialista sobre la nación independiente. No aspiramos claro esta, al aislamiento de Puerto Rico del resto del mundo. No aspiramos a la autarquía y que Puerto Rico viva sin relación alguna con los demás pueblos de la tierra. Como señala nuestra

EXAMINADO
ABRAHAM GONZALEZ MARTIN
COMISIONADOS

tesis, independencia para nosotros quiere decir interdependencia, relación continua de toda índole con todos los pueblos de la tierra. Pero es relación sobre las bases de la igualdad entre soberanos. Es relación sobre la base del respeto recíproco a la integridad nacional de los países que realicen toda clase de transacción. Es esa independencia la que va a asegurar el porvenir de nuestro pueblo. Nosotros no tenemos porque preocuparnos por nuestra defensa nacional, sino es porque estamos sometidos a Estados Unidos y eso nos convierte automáticamente en un objetivo militar de los enemigos de Estados Unidos. Pero Puerto Rico independiente como no tiene problemas con nadie en este mundo, como no aspira con quedársele con la tierra a ningún país de este mundo, como no aspira con explotar la riquezas de ningún país de este mundo, como no aspira más que a vivir en paz su pueblo, en su propio suelo, a base del trabajo fecundo de sus hijos, Puerto Rico no tiene que crear defensas algunas para protegerse. Puerto Rico en la independencia plena tendrá la garantía suprema de la paz, porque si bien somos de relativa pequeñez en territorio, no tanta como se nos ha querido hacer creer, si bien somos de relativa debilidad económica, no tanta como se nos ha querido hacer creer, si bien eso es asi, no es menos cierto que en este esfuerzo que realiza el mundo por liberarse de todas las coyundas coloniales está supuesta la colaboración de todas las naciones y organismos internacionales para extender la mano generosa no a base de concesiones usurarias, sino a base de verdadera cooperación internacional a los pueblos que emerjen a la libertad y a la independencia. Se quiere sin embargo que el puertorriqueño crea que somos incapaces para el ejercicio de la independencia para que el puertorriqueño se resigne a entregar lo suyo, para que el puertorriqueño acepte como una fatalidad que tiene que tener un supervisor ajeno

EXAMINADO
ABRAHAN DIAZ GONZALEZ
ANGEL MANUEL MARTIN
ACRISTORADOS

003195

mandando sobre nuestro suelo. Y esas patrañas se realizan siempre sembrando miedo, sembrando pánico en la mente popular, llevando toda la carga peyorativa que tienen unos vocables que se han usado en forma adulterada la mayor parte de las veces contra determinadas ideologías para que el pueblo no se detenga a razonar, se deje impulsar por el pánico que le crea la mera mención del vocablo y no piense en sus problemas, para que no atienda a los que le hablan sobre esos problemas, la verdad.

De ahí viene señores, la histeria anticomunista de estos días. Es un empeño de que este pueblo no razone y actue como si no tuviera inteligencia y se deje rodar por las pasiones más abyectas que puedan tener los hombres.

Nosotros lo hemos dicho una y mil veces, no vamos a defendernos de los cargos que se nos hace de que somos comunistas, primero porque no estamos nosotros sentados en el banquillo de los acusados. Nosotros somos los acusadores, contra quienes están actuando contra la integridad de este pueblo. Ya lo ha expresado en unos versos que por primera vez se han dado a la publicidad esta noche desde esta tribuna el Poeta Frank Cervoni en ese poema que leyó la compañera Sandra Rodríguez al comienzo de este acto titulado "Subversivos". Subversivos son ellos que quieren subvertir el orden de la libertad a que naturalmente tiene derecho el pueblo puertorriqueño.

CORO: ¡ AL YANQUI DALE DURO, MARI SEGURO!

Nosotros tenemos la plena conciencia moral de que representamos la verdad, de que representamos la razon, de que representamos los ideales más nobles, más pueros que pueda sustentar cualquier nación sobre la tierra. Sin ánimo de agresión contra ningún pueblo, sin ánimo de dominio contra nadie, con el espíritu rebelde de que se le devuelva a este pueblo lo que a este pueblo le pertenece y para lograr

EXAMINADO
ABRAHAN DIAZ GONZALEZ
ANGEL MANUEL MARTIN
COMISIONADOS

eso nosotros airearemos la protesta en todos los foros de la tierra y buscaremos la alianza, el apoyo y la solidaridad de todos los pueblos que quieran extendernos ese apoyo, esa alianza y esa solidaridad.

Yo se que mañana el periódico "El Mundo", va a salir con un nuevo escandalo, a grandes titulares a base de que hoy, llegó una noticia desde Tokio, indicando que dos jóvenes de la FUPI, tuvieron una entrevista con Mao Tse Tung en Pekin, en el día de ayer o de antes de ayer. Yo no se si es cierto que han tenido esa entrevista con Mao Tse Tung o no la han tenido. Desconozco fuera de lo que vi en un despacho muy láconico del San Juan Star esta mañana, la verdad o no verdad de esta noticia. Pero quiero comentar por anticipado esta noticia para que este pueblo no se deje llevar por la histeria y no se deje engañar sin utilizar su inteligencia.

Cuando Jorge Washington luchaba al mando de las trece (13) colonias norteamericanas por obtener el reconocimiento de la independencia por parte de la Gran Bretaña, el enemigo principal de Inglaterra era Francia y era España. Y a Madrid y a París, lógicamente envió sus emisarios Jorge Washington a pedir solidaridad y a pedir ayuda para obtener la independencia de la Gran Bretaña. Asi nosotros pedimos ayuda y solidaridad y apoyo moral de todos los pueblos, no importa lo grande, no importa lo pequeño. ¿Cómo puede concebirse entonces que no pidamos esa solidaridad moral y apoyo moral de todos los pueblos, no importa lo grande, no importa lo pequeño? ¿Cómo puede concebirse entonces que no pidamos esa solidaridad moral de un pueblo como el chino que representa la cuarta parte de la humanidad? ¿Vamos nosotros a ser tan idiotas como los norteamericanos que pretenden tapar el cielo con la mano y a estas alturas hacerse de

EXAMINADO
ABRAHAN DIAZ GONZALEZ
ANGEL MANUEL MARTIN

la ilusión de que la China no existe, para que no se acepte en las Naciones Unidas cuando ahí hay 800 millones de chinos desarrollando de acuerdo a su particular ideología una revolución en aquella gran nación de cultura milenaria que es la China? Amigos, sepa "El Mundo", y "El Día" y toda la prensa reaccionaria que en Puerto Rico hay una vanguardia de lucha por la independencia que definitivamente no le tiene miedo al nombre de Mao Tse Tung.

CORO: ¡AL YANQUI DALE DURO, MARI SEGURO!

Que definitivamente, no le tenemos miedo a ninguno de los prejúcios y a ninguna de las etiquetas. Hace unas semanas me invitaban a hablar sobre la independencia y acepte la invitación y comparecí ante un grupo de altos funcionarios del Gobierno Federal de los Estados Unidos. Asi como voy donde ellos que representa nada menos que al enemigo que nos está negando la independencia y la libertad para esclarecer nuestro planteamiento con firmeza y determinación, asi también como he tenido la oportunidad de hacerlo ante gobernantes y dirigentes políticos de países de América Latina y de países de Africa y de Europa, asi también lo haría respecto a cada uno de los países del mundo si tuviera la oportunidad de hacerlo. Y cuando me decía uno de esos norteamericanos a quienes le hablaba en un seminario que se celebró en San Juan que nosotros habíamos planteado nuestra querella ante la Organización de Naciones Unidas y que esperabamos que las Naciones Unidas dilucidara el caso de Puerto Rico y enjuiciara a Estados Unidos por los cargos que vamos a probar y que ya hemos presentado contra Estados Unidos en ese foro internacional, me preguntaba el señor este, norteamericano, si eso significaba que yo estaba dispuesto a ir a pedir la ayuda de los rusos para que nos respalde en las Naciones Unidas. Pero se necesita ser idiota, si

ABOGADO
COMISIONADOS

estamos pidiéndole a las Naciones Unidas que respalde nuestro caso. ¿Y si Rusia es miembro prominente de las Naciones Unidas como no vamos a querer la ayuda de Rusia de las Naciones Unidas? Ellos los norteamericanos, se pusieron de acuerdo, Mr. Roosevelt con Stalin después de la guerra para crear las Naciones Unidas y acordaron darle tanto a los Estados Unidos como a Rusia una serie de poderes principalísimos en ese foro del mundo. A ese foro acudimos nosotros a pedir que se enjuicie a nuestros dominadores que no son los rusos. Porque aqui no hay bases navales rusas, ni hay plantaciones de caña rusas, ni hay centrales rusas, ni hay factorías rusas, ni hay burocracia rusa, ni hay ejecutivos rusos, ni chinos, ni japoneses. Aquí lo que hay son factorías americanas, aqui lo que hay son bases americanas, aqui lo que hay son plantaciones de cañas poseídas por los norteamericanos y contra esos que son los que pretenden absorver todo el patrimonio nacional de esta tierra, es contra quienes va nuestra denuncia. Con la misma firmeza conque la hubieramos hecho, aunque con mayor dolor, contra la madre patria España si hubiesemos vivido en el Siglo XIX, y con la misma firmeza y con la misma determinación conque lo haríamos contra japoneses, chinos, o rusos si en cualquier futuro de la historia cualquiera de esas naciones pretendiera imponer un yugo imperialista sobre Puerto Rico.

CORO: ¡YANQUI GO HOME!

Y decía ese mismo norteamericano que me cuestionaba en ese seminario en presencia de otros 30 ó 40 oficiales de alto rango de los Departamentos Ejecutivos del Gobierno Federal. Me preguntaba ¿Qué cree usted sobre la violencia en la lucha por la independencia? ¿Y qué cree usted sobre el Sr. Pedro Albizu Campos? Y estoy dando detalles, estoy dando detalles de esta entrevista o seminario que se me invitó

ABRAHAM GONZÁLEZ
ANGEL RAMOS
COMISIONADOS

porque pensé que era un seminario como tantos a los que se me ha invitado, pero me sorprendió primero la alta jerarquía de los funcionarios que componían el seminario, segundo la privacidad absoluta que tenía el acontecimiento que ni siquiera he visto una notita en la prensa sobre el mismo; y tercero que solamente se invitara a hablar allí al Sr. Luis Ferré por la Estadidad y a mi por la Independencia. Y cuando yo le preguntara, ¿A quién han invitado por el Estado Libre Asociado? Me contestara el organizador de este seminario a nadie porque no nos interesa el presente sino el futuro de Puerto Rico. Asi, ai quiero hacer público esto de este seminario para que se sepa como se están moviendo las fichas en el plano del gobierno de los Estados Unidos respecto a Puerto Rico.

Se nos preguntaba por la violencia y por Albizu Campos y le contestamos asi en las mismas palabras más o menos, con el mismo tono, con la misma serenidad conque se lo hemos dicho siempre al pueblo de Puerto Rico. Y se lo repetimos hoy, porque si algo podemos tener a orgullo los independentistas y a desprestigio los enemigos de la independencia, es que nosotros no tenemos más que una sola palabra y una sola contestación, no importa quien sea nuestro interlocutor. Y lo que le decimos al pueblo de Puerto Rico, se lo decimos igual al imperio norteamericano y se lo decimos igual a las Naciones Unidas y a los fusos y a los chinos y al mundo entero porque es la descripción de la misma realidad, de nuestra querella, de nuestra renuncia contra esa realidad.

EXAMINADO
ABRAHAN DIAZ GONZALEZ
ANGEL MANUEL MARTIN
COMISIONADOS

Le deciamos, nosotros creemos como ustedes los norteamericanos han creído a través de la historia, y como todos los pueblos han creído a través de la historia que todos los pueblos de la tierra tienen derecho supremo a ejercer la violencia para repeler la agresión

extranjera.

Creemos, creemos que Albizu Campos estuvo muy acertado cuando describió con esa precisión la norma de Derecho Internacional que les acabo de señalar. Creo que Albizu Campos fue el primero en este siglo que planteó el problema de Puerto Rico en su justa y cabal perspectiva, la de una nación intervenida por la fuerza de las armas que tiene derecho a recurrir a todos los procedimientos que considere prudentes para repeler la agresión de que está siendo víctima.

Y ese pensamiento que esbozó respeto al caso de Puerto Rico, Albizu Campos, es el pensamiento prevaleciente en los Estados Unidos, en Francia, en Rusia, en China, en la América Latina, en el Africa y en todos los pueblos de la tierra. Nosotros sabemos que hay una abismal diferencia de poderío entre los Estados Unidos, que son nuestros agresores imperialistas y el pueblo de Puerto Rico.

Sabemos que en el plano de lo militar, que es el plano del confrontamiento de la fuerza bruta, nosotros constituímos una fuerza infinitamente más débil que los Estados Unidos con muy pocas probabilidades, si algunas de triunfo en ese plano de lo estrictamente militar. Sabemos sin embargo que por virtud del desarrollo que ha tenido la humanidad, de la correlación de fuerzas que hay en el mundo de hoy, que es distinta a la que había en el momento en que Albizu Campos levantaba su voz auroral en Puerto Rico por virtud del desarrollo que ha tenido el arbitraje internacional, incluso en que se ha logrado la creación de organismos internacionales donde se diluciden las querellas de los débiles contra los fuertes. Por virtud de la presión extraordinaria que el mundo está haciendo sobre los poderes imperialistas para que cesen en la explotación de coloniaje directo sobre los pueblos pequeños y débiles. Por virtud de la inminencia de que se

EXAMINADO
ABRAHAM DIAZ GONZALEZ
ANGEL MANUEL MARTIN
COMISIONADOS

desplome el sistema colonial de la faz de la tierra, asi como se desplomó la institución de la esclavitud en el Siglo XIX, por toda esa consideración, nosotros creemos, el Movimiento Pro Independencia postula en su tesis política que es posible conseguir la independencia de Puerto Rico pacíficamente porque es posible ejercer la presión necesaria sobre Estados Unidos sin necesidad de apelar al uso de la violencia para que Estados Unidos reconozca la plenitud de la Independencia de Puerto Rico. Ahora bien, esa consideración práctica que nos hace renunciar a la utilización de la violencia es una consideración basada en la realidad de los hechos hoy, tal como los estamos analizando. Recuerden les dije que en Argelia no hubo violencia de parte del pueblo, ni hubo guerrilla de liberación hasta que los franceses no cometieron la torpeza de anexar a Argelia, como parte de Francia. Si algún día a ustedes se les ocurriera cometer la torpeza de anexar a Puerto Rico como estado de los Estados Unidos, yo les aseguro que habrá otra Argelia en América y esa Argelia será Puerto Rico.

CORO : ¡PATRIA O MUERTE! ¡VENCEREMOS!

Y eso es asi, no porque los puertorriqueños y nosotros los independentistas somos los que los somos a plenitud de conciencia. No porque los puertorriqueños y por ende los independentistas amemos menos la paz, y amemos menos el orden y la tranquilidad. Precisamente porque la amamos más y porque hemos aprendido con la experiencia de la historia tanto de los otros pueblos como del nuestro que es una ilusión pensar que se puede alcanzar la paz mediante la renuncia al derecho propio. Que es una ilusión pensar que se puede alcanzar la renuncia al derecho propio. Que es una ilusión pensar que se puede alcanzar la tranquilidad y el orden de una sociedad sencillamente acomodándose a

EXAMINADO
ABRAHAN DIAZ GONZALEZ
ANGEL MANUEL MARTIN
COMISIONADOS

ir entregando las bases de esa misma sociedad a un poder extranjero. No puede lograrse la paz si no es a base de la plenitud del derecho, a base de la plenitud de la libertad. Y en esto no es solo, el pensamiento de los radicales y revolucionarios de los últimos tiempos lo que ha arrojado luz sobre nosotros. Nosotros conocemos el pensamiento de los revolucionarios medianamente. Hemos leído una que otra vez a los clásicos de la revolución moderna incluyendo a Marx a Engel y a Lenin porque nos gusta saber de lo que opinamos y no hablar como los papagayos que se pasan hablando del comunismo sin haber leído jamas una línea de una obra de Marx. Pero antes , antes de llegar a las clases de ciencia política en las Universidades donde por primera vez pudimos confrontarnos con el pensamiento de los revolucionarios modernos, mucho antes, desde niños en el seno del hogar nos confrontamos al pensamiento del primer revolucionario que tiene la humanidad que es nada menos que nuestro Señor Jesucristo, manifestado en los Evangelios.

Y de él aprendimos de sus enseñanzas, aprendimos en la lectura de los Evangelios que no son libros subversivos como los de Marx y los de Engel y los de Lenin. Aprendimos que el hombre no puede conformarse con su circunstancia pasajera, que el hombre tiene no solo el derecho sino que tiene el deber de imponerse sobre esas circunstancias para hacer prevalecer los valores eternos, para hacer prevalecer los nobles ideales que lo distinguen de la bestia y lo hacen ser proyección de la misma definición de la debilidad. Así ese ha sido pensamiento universal que nos viene desde los origenes prístinos de nuestra cultura en las enseñanzas del Cristo. Y en esta semana cuando Puerto Rico junto a gran parte de la humanidad conmemora en la Semana Santa el martirio

EXAMINADO
ABRAHAM DIAZ GONZALEZ
ANGEL MANUEL MARTIN
COMISIONADOS

y crucifixión de quien vino al mundo no para contemporizar con las iniquidades, no para colaborar con los dirigentes del momento, no para acallarse ante la injusticia sino para protestar ante ella. Yo quiero levantar ante el pueblo puertorriqueño que ese pensamiento está siendo traicionado por los hombres que se dicen portavoces de las naciones cristianas en muchos sitios de la tierra.

Un gran filósofo fráncés decía distinguiendo entre la predica social de Cristo y la de Carlos Marx, decía Llompart Sastre, el filósofo fránces, Cristo predicó humildad a los soberbios, mientras Marx predicó soberbia a los humildes. Posiblemente en esa ecuación se pueda reflejar la diferencia de enfoques de una y otra prédica pero en el fondo de esas diferencias de enfoque palpita una sola convicción, un solo principio que es el de que no haya hombres sometidos a discrimen, a vejaciones por parte de otros y que no haya sectores de la humanidad sometida y sectores explotadores. Claro, que desde la altura espiritual del Cristo trasciende las limitaciones de nosotros los seres humanos, desde su propia y única condición de hijo de Dios, pudo colocarse por sobre los trasiegos de la historia y del desarrollo institucional de la humanidad para ver en amplio panorama eterno, porque la eternidad era su manera de vivir, porque no conocía de las limitaciones de tiempo y de espacio de las que conocemos nosotros los mortales, pudo colocarse en esa altura de bien, suprema, que ni remotamente ha alcanzado la humanidad de hoy para predicar en vez de soberbia a los humildes, humildad a los soberbios. Pero hagamos examen de conciencia puertorriqueño en esta Semana Santa de 1964. ¿Se ha vivido acaso a la altura de la prédica de Cristo o se ha traicionado a Cristo por casi todos los gobernantes de estos pueblos? ¿Han adquirido esa humildad los soberbios? Si en el curso de la historia se ha visto

ESTADO LIBRE ASOCIADO
COMISIONADOS

que las clases dominantes dentro de las naciones mientras más poder obtienen para si, mayor es su soberbia, menor su capacidad para inclinarse en reverencia ante las doctrinas supremas del cristianismo que le imponen una ética. Asi hemos tenido que en los tiempos en que la aristocracia imponía su yugo sobre el resto..... (Termina cinta magnetofónica)

En manos de unos pocos que es volver a que un grupo de un complejo de corporaciones y "trusts" y carteles internacionales tenga el dominio de toda la economía de los pueblos del mundo para entonces arrojar su soberbia sobre los humildes de esos pueblos y llevar a cabo una política de enriquecimiento constante para ellos y empobrecimiento constante para los pueblos. Es esa negativa de los soberbios de todas las épocas a cumplir con el mandato que Cristo le dio a la humanidad, lo que ha generado las teorías revolucionarias que postulan que los humildes deben adquirir soberbia. Si los humildes no hubiesen sido tan vejados a través de la historia, si no hubiesen estado tan arrinconado y tan pisoteados sus derechos, si no hubiese habido tanta explotación inmisericorde, no se habría generado tanta soberbia de parte de esos humildes para acabar con el régimen existente y no habrían habido las revoluciones sangrientas, las revoluciones devastadoras que ha tenido que contemplar la humanidad en el curso de los siglos de la historia. La revolución no es un ideal de la humanidad, porque la humanidad debe aspirar al equilibrio, pero mientras la humanidad esté en un estado tan primitivo, mientras el hombre no alcance valores éticos tan firmemente enraizados en su ser como los tuvo el Cristo, mientras el hombre no alcance superar todos los egoismos y todas las limitaciones que impiden que desarrolle su generosidad infinitamente, segura, habiendo revoluciones como parteras de la historia

EXAMINADO
JUAN DIAZ GONZALEZ
MANUEL MARTIN
COMISIONADOS

003205

para traer a cabo los cambios que necesita el mundo para no estancarse y continuar adelante en el trayecto hacía la humanidad.

Nosotros lo único que hacemos es exigir unos derechos, unos derechos que no son para nosotros como individuo, que son para nuestro pueblo colectivamente porque si ha habido explotación de unas clases contra otras, de unos hombres contra otros, también la ha habido en la escala de las naciones de unos pueblos contra otros o de las clases dominantes de unos pueblos contra otros pueblos. Y ese es el imperialismo y es el sistema colonial del que se esta llorando la humanidad ya, a pasos agigantados y en el que ~~estamos~~ inscrustados nosotros todavía por virtud de la pusilanimidad de unos cuantos pseudolíderes de este pueblo y por virtud de toda la gran conspiración que ha ejercido el imperialismo norteamericano para frenar la voluntad de lucha de este pueblo.

Nosotros sabemos que el pueblo de Puerto Rico es amante de la paz y no solo lo sabemos por conocer a ese pueblo en la experiencia diaria de una vida vivida entre el, sino porque parte de ese pueblo como somos, siendo su vanguardia, siendo su línea de primer orden en la lucha por el desarrollo de sus potencialidades, sentimos ese mismo sentimiento de paz que lleva en el corazón cada hombre y cada mujer puertorriqueños.

Nosotros sabemos que estamos en condiciones como indicara ahorita de lograr nuestra liberación mediante la presión pacífica puesta en una diversidad de factores que habrán de converger en la solución del status político y del problema de la liberación de este pueblo. Tenemos la convicción de que si algún momento de la historia ha sido propicio para ese tránsito de paz entre la colonia y la independencia

EXAMINADO
ABRAHAM DIAZ GONZALEZ
ANGEL MANUEL MARTIN
COMISIONADOS

003206

ese momento es el presente el que esta viviendo ahora el mundo y el pueblo puertorriqueño. Desperdiciar este momento, puertorriqueños, no tener la ventaja que nos plantea la situación existente en el mundo hoy y aferrarnos a los miedos y a las vacilaciones que nos quiere sembrar en nuestro ánimo los que están chupándole el alma a este pueblo día por día, significa no solo desperdiciar una brillante oportunidad para obtener el derecho que nos corresponde como pueblo, con el mínimo posible de sacrificio, sino significa además arriesgarnos a entrar entonces en etapas ulteriores del proceso histórico que obliguen necesariamente al surgimiento de la violencia y envuelvan a este pueblo en una lucha fraticida que pueda tener consecuencias funestas para las futuras generaciones puertorriqueñas. Si alguién está haciendo labor porque haya paz en el pueblo puertorriqueño es el independentismo que suena la campanada para que adquiera ahora la plenitud de la independencia y de la soberanía. Porque lo que este pueblo tiene que aprender para no dejarse engañar, para no mantenerse políticamente analfabeta, lo que este pueblo tiene que aprender es que hay unas leyes de la historia que son inexorables, que no se pueden cambiar porque responden a una armonía universal en que se basa todo el desarrollo de la humanidad porque en la suma total de todas esas contradicciones que resulta en el desenvolvimiento histórico, hay una armonía que es la que determina todo ese proceso y dentro de esa interpretación no cabe la posibilidad más remota de que esta nacionalidad vaya a dejarse entregar, vaya a dejarse absorber sin que haya una lucha por evitar que se le absorba y por dejar que se le mate.

CORO: ¡ AL YANQUI DALE DURO, MARI[illegible]RO!

EXAMINADO
ANGEL DIAZ GONZALEZ
ANGEL MANUEL MARTIN
COMISIONADOS
003207

Cuando Albizu Campos decía: "Para quitarnos la patria primero tienen que quitarnos la vida". No estaba, no estaba Albizu Campos inventándose una frase temeraria. Estaba expresando en la firmeza de

esa frase cual ha sido la experiencia histórica de las nacionalidades. El hombre no se deja quitar su vida ni su libertad sin luchar. Pueden dominarlo porque haya un poder de fuerza mayor, pero el hombre a través de los siglos ha caído siempre luchando por sus fueros, por su existencia en primer término, por su libertad. Luego asi, las naciones que son ente sociales como entes biológicos somos los hombres, también cumplen con la misma regla universal de defender la existencia a todo costo, como primer atributo que tiene ese ente social en la nación. La nación no es un invento de los nacionalistas ni de los independentistas. La nación es una categoría social que es resultado de un proceso histórico que allí donde se cumple nace una nación como nace un ser humano, allí donde se cumple un proceso biológico y una vez esa nación existe con todos sus perfiles definidos tiene la misma voluntad de resistencia, la misma voluntad de autodefensa que tiene el hombre en el orden biológico una vez cobra individualidad al desplazarse del vientre materno. Lo mismo ocurre porque cumple a la misma ley universal y la nación puertorriqueña tuvo una incubación maternal en el seno del coloniaje español que duro unos cuantos siglos porque el proceso embrionario de las nacionalidades es de siglos y no de meses, como el del hombre. Asi como es de milemios la existencia de las nacionalidades y no de años, como la existencia biológica del hombre, asi nos desprendimos del seno embrionario en que se fue forjando esa nacionalidad, nos fuímos desprendiendo a lo largo del Siglo XIX, mientras fue cobrando caracterizaciones propias la nacionalidad puertorriqueña. Caímos bajo el tutelaje americano cuando ya había ocurrido el parto histórico del nacimiento de la nacionalidad puertorriqueña.

Aqui no fue un feto social lo que encontraron los norteamericanos. Aqui no fue un pueblo embrionario lo que encontraron los americanos.

ERASMO ABRAHAN DIAZ GONZALEZ ANGEL MANUEL MARTIN

003208

como manada a las casetas electorales del próximo noviembre a emitir votos que solo sirven para llevar a unos cuantos políticos de oficio al usufructo de unas posiciones ventajeras desde el punto de vista del egoismo personal y primitivo pero que no tienen ninguna autoridad para resolver los fundamentales problemas de este pueblo como bien indicara el compañero Director de la Misión 21 de Marzo, José Ramón Ríos, en sus certeras iniciales palabras en este mitin en la noche de hoy.

Frente a esa situación se ha organizado por las fuerzas de vanguardias de nuestro país una campaña pro huelga electoral que ha de llevarle la comprensión cabal de la realidad al pueblo, para que el pueblo le ponga un basta ya, a las ambiciones primitivas y pequeñas de los políticos de oficio, y manifieste sus protestas votando en la calle el día de las elecciones por el voto cabal y completo que solo se logra en la plenitud de la soberanía y la independencia.

Se vió que el pueblo de Puerto Rico por diversos factores en los cuales esta la labor vanguardista realizada por las organizaciones independentistas sin que sea este el único factor por una diversidad de factores, se vió que el pueblo puertorriqueño está manifestando en creciente sector del mismo, una tendencia hacía la abstención electoral en las elecciones de 1964. Se vió en las inscripciones más de una tercera parte de la población nueva electoral, de los nuevos electores del país se negó a inscribirse y le dió las espaldas a los colegios inscripcionarios de la colonia. Se vió que el resultado evidente de ese ascenso político de la fuerzas de vanguardia consecuentemente era el debilitamiento de las fuerzas del retroceso de la reacción y de la asimilación representadas por el Partido Republicano Estadista.

ABRAHAM DIAZ GONZALEZ
ANGEL MANUEL MARTIN
COMISIONADOS

003209

El Partido Republicano Estadista que inició su decadencia inmediatamente después de las elecciones de 1960 y ha continuado por esa decadencia hasta precipitarse en la bancarota evidenciada en las inscripciones del pasado enero, ha reaccionado con toda esta campaña de histeria y de miedo para enfrentarse a la inevitable decadencia y colapso total que le espera a esa funesta colectividad política. La histeria promovida por el Partido Estadista a través de sus órganos de prensa "El Día de Ponce" y "El Mundo de San Juan", es el resultado neto de la impotencia absoluta que ha tenido la reacción para enfrentarse al ascenso de las fuerzas de vanguardia en este pueblo. Nosotros no vamos a caer en la trampa de detenernos en nuestra campaña de huelga electoral para dedicarnos al debate estéril de si en Puerto Rico hay comunismo o no hay comunismo. A nosotros lo que nos interesa es continuar la denuncia de lo que se evidencia como peligro inminente de este pueblo que es la total absorción de su patrimonio con los intereses imperialistas de Estados Unidos, que no los de Rusia, ni de China, ni de Francia. A nosotros nos interesa mantener al pueblo enterado del ascenso que va teniendo el belicismo en Puerto Rico, el aumento que va teniendo las extensiones de terreno dedicadas a bases militares y el peligro creciente que todos los días estamos confrontando de ser víctimas de la total demolición y carbonización en la eventualidad de una guerra entre Estados Unidos y sus enemigos. Seguiremos insistiendo en la incapacidad absoluta del gobierno colonial para enfrentarse a estos urgentes problemas y seguiremos abriéndole el entendimiento a base de prédica amorosa a nuestro pueblo para que vea que con solo levantarse en firme y negarse a servirle de coro a los oficiosos de la política tiene en

EXAMINADO
ABRAHAM DIAZ GONZALEZ
ANGEL MANUEL MARTIN
COMISIONADOS

003210

sus manos un arma extraordinaria para traer a este pueblo las reinvindicaciones que en el curso de los últimos años no han podido evitar que se siga elaborando en el devenir histórico de nuestro pueblo.

Continuaremos nuestra lucha en homenaje constante a los héroes y a los mártires que ayer cayeron asesinados por el plomo imperialista en homenaje a las generaciones mayores de la historia, que hicieron prender la llama de la nacionalidad en una lucha de independencia ya centenaria, en cumplimiento de nuestra responsabilidad para con este pueblo y esta generación y para con el pueblo de Puerto Rico a través de la historia futura y las generaciones que han de sucedernos en la responsabilidad pública en este país. Seguiremos adelante con nuestra campaña de huelga electoral por encima de la histeria, por encima de las confusiones, abriendo claridades entre las tinieblas de la desolación colonial llevándole al pueblo extendido y pormenorizado el mensaje que sintetizamos en la consigna clave del año. ¡ Despierta boricua, defiende lo tuyo! Buenas noches.

CORO: ¡JIBAROS SI! ¡YANQUIS NO!

(Maestra de ceremonia)

A nombre de la Misión 21 de Marzo, muy buenas noches. Viva Puerto Rico Libre.

Invitamos al pueblo de Ponce a asistir a las reuniones que se celebran en la Misión 21 de Marzo, en nuestro local de la calle Concordia #51, altos. Allí serán bienvenidos todos los puertorriqueños que quieran orientarse en esta lucha de vanguardia. Allí les esperamos. Le damos las gracias a todos y solo nos resta decir que después de este banquete de ideas, buen proyecho para todos.

EXAMINADO
ABRAHAN DIAZ GONZALEZ
ANGEL MANUEL MARTIN
COMISIONADOS

003211

ESTADO LIBRE ASOCIADO DE PUERTO RICO
POLICIA DE PUERTO RICO

DIVISION INTELIGENCIA
AREA SUR.

CONFIDENCIAL
DIAS-SC/429

Distrito de Ponce, 21 de abril, *19* 64

De 7008 : Comdte. Div. Inteligencia
Area Sur

A : Comandante Area Sur

Asunto : Manifestaciones de miembros del M.P.I.

1. Informa el confidente ASDI-8, que el día 14 de abril de 1964 durante reunión celebrada en la Misión Central del M.P.I. y en la que estaban presentes entre otros: Juan Mari Bras, Frank Cervoni, César Andreu Iglesias, Francisco Manrique Cabrera y otros, se trató sobre un piquete frente a la cárcel de mujeres y sobre una actividad de comerciante a llevarse a cabo en el Hotel Sheraton durante los días 26, 27 y 28 de abril del año en curso.

2. Juan Mari Bras dijo que se había invitado al PPD al PER y al PIP y no al M.P.I. para este acto de los comerciantes. Que el Gobernador iba a estar presente y que había que hacer un llamamiento a los comerciantes miembros del M.P.I. para que pagaran los $5.00 dólares y lograran acceso a los actos, dónde harian propaganda. Dijo además que tratarían de colocar personas no comerciantes para sabotear los paneles.

(FDO.) RAFAEL RIVERA ROSARIO
Tnte. II Policía 7-2615
Comandante de la División

- -

OFICINA DE LA COMANDANCIA DEL AREA SUR, PONCE, P. R.
CAS/SC/430 21 de abril de 1964

Respetuosamente referida al Jefe, Operaciones de Campo, para su conocimiento.

(FDO.) CAPT. RENE FRANCESCHI 5-2503
Comandante Area Sur, Interino

rsc/
CC- Superintendente
CC- Jefe, Oficina de Inteligencia
de la Superintendencia

EXAMINADO
ABRAHAM DIAZ GONZALEZ
ANGEL MANUEL MARTIN
COMISIONADOS

003212

(Vea al dorso)

Distribución:

(1) Juan Mari Bras #7008
(1) Frank Cervoni #10,135
(1) César Andrew Iglesias #670
(1) Francisco Manrique Cabrera #619
(1) M.P.I. (4-4)

TNTE. CATALINO HERNANDEZ

Es copia: clg

7/16/64

Desglose del documento 4-4-1(138)

En Carta Semanal del Movimiento Pro Independencia, número 151, año IV, del 16 de abril de 1964, suscrita por Francisco Manrique Cabrera, aparece publicado lo siguiente:

ACTOS DE HOMENAJE A BETANCES RESULTAN MUY CONCURRIDOS:

El pueblo de Cabo Rojo, el pasado miércoles 8 de abril,d celebró con gran entusiasmo el natalicio del prócer y patrióta puertorriqueño Dr. Ramón Emeterio Betances. Es quizás esta una de las mayores celebraciones que se ha hecho durante los últimos años. Durante todo el día la plaza pública estuvo muy concurrida. Los estudiantes dando muestras de coraje y fervor patriótico, abandonaron los salones de clases y se desbordaron en la plaza, para frente al busto y el lugar que guarda las cenizas del Padre de la Patria, rendirle homenaje.

Los actos del día, en Cabo Rojo, culminaron con un grandioso mitin del MPI. Más de mil personas concurrieron a escuchar la voz orientadora de nuestros dirigentes. Hicieron uso de la palabra: Loida Figueroa 13910, José N. Rodríguez 7141 (El Jíbaro del Rosario), Benjamín Ortiz 22862 y Juan Mari Bras 7008.

No menos impresionante y concurridos resultaron los actos, que con el mismo motivo, se celebraron en la Logia Sol de Libertad en Bayamón. El Director General Francisco Manrique Cabrera, dictó una interesante charla en torno a la egregia figura de Betances. Fran Cervoni recigó algunos poemas, así como, el compañero Joaquín Collazo del Grupo Arte y Liberación. A este acto asistieron delegaciones de Toa Baja, Dorado y otros pueblos cercanos. Como que el grito de lucha del MPI para el 1964 va pegando: Despierta, Boricua; Defiende lo Tuyo.

DISTRIBUCION:
(1) MPI Cabo Rojo 4-4M7
(1) Logia Sol y Libertad de Bayamón 4-0-10
(6) Mencionados

TNTE. JOSE NEVAREZ AGUEDO
6-2600

EXAMINADO
ABRAHAM DIAZ GONZALEZ
ANGEL MANUEL MARTIN
COMISIONADOS

003213

7608

OFICINA DE INTELIGENCIA

CONFIDENCIAL
OI - clg

14 de agosto de 1964

MEMORANDUM A : Jefe, Oficina de Inteligencia

ASUNTO : Reunión en Club de M.P.I. de Río Piedras.

Durante la noche del 14 de abril y hasta las 12:15 A.M. estuvieron reunidos en dicho club las siguientes personas:

1. Juan Mari Bras #7008
2. Francisco Manrique Cabrera #619
3. Gabriel Vicente Maura #3425
4. Isabel Vega de Maura #3425
5. César Andreu Iglesias #290
6. Carlos Juan Recio Colón #3840
7. Jorge Torres Correa #14,221
8. Frank Cervoni Brenes #10,135
9. Bernardo Vega Rivera #563
10. Ana Mercedes Palés de Méndez #28,363
11. Pedro Julio Baiges Chapel #26,562
12. Norman Pietri Castellón #20,669
13. Felix Francisco Rodríguez #20,688
14. Eugenio Cuevas Arbona #95
15. Ramón Cortes Hernández #4216

Habian dos hombres mas blanco grueso que yo no conocí estos abordaron una Pick-Up verde tablilla #339-214.

Usaron los siguientes vehículos:

1. - 657-300 de Frank Cervoni Brenes
2. - 809-736 de Gabriel Vicente Mauras
3. - 715-147 de Juan Mari Bras
4. - 789-192 de Felix Francisco Rodríguez
5. - 868-927 este es un Volkswagen color verde, es de César Andreu Iglesias (ya no tiene la guaguita Opel 868-662)
6. - 785-236 de Francisco Manrique Cabrera
7. - 339-214 aparece a nombre de Ramón Cortés Hernández reside en Gran Via #54, Ponce, Puerto Rico y Urbanización El Bosque #7 del mismo.

(FDO.) SGTO. REGINO FERMAINT

Distribución:
(1) M.P.I. (4-4)
(1) F.B.I.
(15) Personas con carpetas

ABRAHAM DIAZ GONZALEZ

003214

TNTE. JOSE NAVARRO AGUEDO

7008

Desglose del documento 4-4-1(141)

En Carta Semanal 150, del 8 de abril de 1964, año IV, Organo Informativo del MPI, se anuncia lo siguiente:

HOMENAJE NACIONAL A JOSE DE DIEGO

El acto de homenaje nacional al apóstol José de Diego, se celebrará este año en Mayaguez, frente al busto del patriota en la plaza del mismo nombre. El comenzará a las dos y media de la tarde y será una actividad unitaria, fuera de líneas de partidos y organizaciones. Los oradores del acto serán los siguientes:

Lic. Carlos Carrera Benítez 9027
Lic. B. Quiñones Elías 154
Rev. Padre Margarito Santiago 6307
Don José N. Rodríguez 7141
Lic. Juan Mari Bras 7008

DISTRIBUCION:
(1) MPI 4-4
(5) Mencionados

SGTO. RAMON GINES ROSA

EXAMINADO
ABRAHAN DIAZ GONZALEZ
ANGEL MANUEL MARTIN
COMISIONADOS

003215

7008

Desglose del documento 4-4-1(141)

En Carta Semanal 150, del 8 de abril de 1964, año IV, Organo Informativo del MPI, se anuncia lo siguiente:

SABADO 18 DE ABRIL

Hatillo y Camuy: oradores, César Andreu Iglesias 290, Diana Cuebas 29696 y Erasmo Vando 5394.

Utuado: Oradores, Juan Mari Bras 7008, Bernardo Vega 563 y Da. Carmen Rivera de Alvarado 4700

Manatí: oradores, Norman Pietri 20669, Wilfredo Vellón 27311 y Francisco Barreto Serrano 31178.

DOMINGO 19 DE ABRIL:

Gurabo: oradores, Juan Mari Bras, Bernardo Vega y Félix Ojeda 27874.

Humacao: oradores: Da. Carmen Rivera de Alvarado, Carlos Juan Recio 3840, Antonio Díaz Royo 31204 y Américo Angleró 346.

Las Piedras: oradores, Emelí Vélez de Vando 2520, Félix Ojeda, hijo 27874, y Eugenio Cuebas Arbona 95.

ACTO EN JUNCOS RESULTO MUY CONCURRIDO Y REINO GRAN ENTUSIASMO

A nombre de la Misión Nacional queremos felicitar a los compañeros de Juncos, y en especial al director de la Misión José Castro, por la buena organización del acto celebrado el pasado sábado 4 de abril. Además felicitar a los compañeros de Caguas y Humacao por la ayuda que prestaron para el buen éxito del mitin, en especial a los compañeros Américo Angleró, López Conde, Teófilo Núñez y otros.

DISTRIBUCION:
(1) MPI 4-4
(18) Mencionados

Ramón Bines
SGTO. RAMON GINES

EXAMINADO
ABRAHAN DIAZ GONZALEZ
ANGEL MANUEL MARTIN
COMISIONADOS

003213

Desglose del documento 4-4-1(141)

En Carta Semanal 150, del 8 de abril de 1964, año IV, Organo Informativo del MPI, se anuncia lo siguiente:

Por acuerdo de la Misión Nacional, y luego de consulta con los dirigentes de zona, se señaló el inicio de la campaña de mítines pro-Huelga Electoral para el sábado 18 de abril comenzando en el pueblo de Utuado. Esta campaña se extenderá hasta el 18 de julio. A tales efectos se ha señalado los siguientes grupos de oradores que intervendrán en la Campaña Nacional:

Juan Mari Bras 7008
Pedro Baigés Chapel 26562
Juan Angel Silén 20671

Suplentes:

Pedro Juan Rúa 30902
Sandra Rodríguez 30888

Bernardo Vega 563
Félix Ojeda 27874
Wilfredo Luciano 30586

Suplente:

Leonardo Schlafer 38

Norman Pietri 20669
Wilfredo Vellón 27311
Francisco Serrano Barreto 31178

Suplente:

Wilfredo Matos 31263

Da. Carmen Rivera de Alvarado 4700
Carlos Juan Recio 3840
Antonio Díaz Royo 31204

Suplente:

Ramón Arbona Martínez 26171

César Andreu Iglesias 290
Diana Cuebas 29696
Erasmo Vando 5394

Suplente:

Rafael Ruiz 27224

Benjamín Ortiz Belaval 22862
Eugenio Cuebas Arbona 95
Emeli V. de Vando 2520

Suplente:

Juan Ríos

Oradores Suplentes Generales:

Francisco Manrique Cabrera 619, Clemente López Sánchez 426, Luciano Cuadra 2675, Gabriel Vicente Maura 3425, J. Román 28260, Genaro Rentas 27489, Américo Angleró 346, Luis Jiménez 30529, Manolín Otero 3318, Evangelista González 462, J.R.Ríos 12776, D. Chago Mari Ramos 532, Rafael Cancel 51, Sra. de J. R. Ríos 12879, Sra. de J. Román 27396, Sra. Loida Figueroa 13910, Sra. Generosa Fajardo de Ciordia 19634 y Aurelio Márquez 19083.

DISTRIBUCION:
(1) MPI
(46) Mencionados

EXAMINADO
ABRAHAM DIAZ GONZALEZ
ANGEL MANUEL MARTIN
COMISIONADOS

003217

SGTO. RAMON GINES ROSA

OFICINA DE INTELIGENCIA

CONFIDENCIAL
OI-FF-dlr

8 de abril de 1964

MEMORANDO A : Jefe, Oficina de Inteligencia

ASUNTO : SEÑORA SEGUNDA SANABRIA DE ROURA Y FAMILIA RESIDENTES EN LA CARRETERA SAINT JUST, KM. O HM. 4, BO. LAS CUEVAS DE TRUJILLO ALTO, CERCA DE LA RESIDENCIA DE LA SEÑORA LUCY GOMEZ DE ESTA OFICINA.

1008

Me refiero al memorándum confidencial fechado en enero 27 de 1964 el cual lee como sigue:

Confidencia rendida por el Det. Francisco Figueroa #9-1317 de esta Oficina, fechada el 18 de enero de 1964, revela entre otras cosas que la familia de epígrafe, le manifestó a la esposa del señor Ricardo Cruz Díaz, residente en el mismo sitio, que no la había invitado a su fiesta porque sabían que eran cubanos y se oponían a Fidel Castro. Que ellos (la familia Roura-Sanabria) simpatiza con Fidel Castro y su gobierno. Que el comunismo dominaría al mundo dentro de los próximos cinco años. Que matarían al próximo presidente de Estados Unidos. Le dijo, además, que si hubieran ido a la fiesta, se hubiesen sentido mal, ya que todos los brindis se hicieron por Cuba-libre con Fidel.

Que la familia Roura-Sanabria posee una imprenta en algún sitio del Area Metropolitana. Una vez le pidió que le hicieran tarjetas de identificación y le dijeron que no hacían esa clase trabajo y lo enviaron a la imprenta "Borges" situada en la parte de atrás del Laundry Estrella en Río Piedras. Borges puede que sepa en donde radica la imprenta de la familia Roura-Sanabria.

Se incluye dicha confidencia y se me instruye para que investigue este asunto a fin de esclarecer si es verdad lo informado, si pertenece a alguna agrupación separatista del país o del extranjero, sus actividades y cualquier otra información de beneficio para esta Oficina.

Sobre el particular tengo a bien informar, que se trata de la señora Segunda Sanabria, conocida como Cecilia, con carpeta #29,298 en esta Oficina, esposa del individuo José Roura Pérez, carpeta #20,599 en esta Oficina. Residentes en Km. O Hm. 5 de Carretera Bda. Saint Just de Trujillo Alto en casa alquilada al señor Manuel Aren, residente en el mismo sitio.

COMISIONADOS

003218

Poseen la Imprenta Metropolitana, ubicada en Calle Capetillo esquina Calle 6 de Bda. Capetillo de Río Piedras y una finca de 19 cuerdas en el Bo. Quebrada Arenas de Río Piedras, donde están construyendo una casa de cemento, tipo "Rancho".

La misma está situada en la parte más alta de la finca. Para llegar a dicho sitio, se va por la carretera del Barrio Caimito de Río Piedras y al llegar el Km. 6 Hm. 0, se dobla a la derecha y esa carretera que se toma en ese sitio llega hasta la propiedad de la familia de referencia.

En el registro de propiedad de Río Piedras aparecen los siguientes datos:

Finca #7,711 inscrita en el libro 206, folios 37-38-39 de 19 cuerdas. Escritura #4, otorgada en San Juan de Puerto Rico en julio 12 de 1964, ante el Notario Público, licenciado Juan Mari Bras., carpeta #7,008.

Anteriores dueños, señor Jeremías Pollock y esposa señora Hilda Mercado vecinos de Guaynabo, quienes le vendieron al señor Juan Maldonado González, líder obrero y a su esposa señora María Rosa Pomales, vecinos de Río Piedras, en la cantidad de $13,000 con hipoteca de $6,500 según affidavit 707 del Licenciado Juan Mari Bras; y en el libro 746, folios 42 y 43 aparece la finca a nombre del matrimonio Roura-Sanabria, mediante compra al señor Juan González Maldonado y a la vez la hipoteca hecha por ese matrimonio al Banco The Federal Land Bank of Baltimore, por la suma de $12,000.

Dicha hipoteca fue hecha a través del licencia Lorenzo Piñeiro, carpeta #7,905.

Según la carpeta #29,298 de la investigada, se informa que dicha dama asistió a un piquete frente a La Fortaleza el 29 de enero de 1961.

Asistió a piquete frente al Hospital Presbiteriano, el 10 de septiembre de 1961 establecido por grupos separatistas, desde las 10:00 a.m. a 2:00 p.m. en homenaje a Pedro Albizu Campos.

Asistió a piquetes frente a la Carcel de Mujeres de Vega Alta en septiembre 3 de 1961.

A continuación las personas entrevistadas:

1.- Sra. Josefina Val de la Cruz, Ama de Casa, residente en carretera de Saint Just, Km. 0 Hm. 5, de Trujillo Alto. Entrevistada en su hogar el 1ro. de abril de 1964 a las 9:30 a.m.

ANGEL MANUEL MARTIN
COMISIONADOS

Informó que a principios de enero de 1964 fue visitada por su vecina, a quien conoce con el nombre de Cecilia, esposa del señor José Roura, dueño de la Imprenta Metropolitana, ubicada en la Calle #6 Núm. 1019 de Río Piedras, quien le manifestó que fue a disculparse por no haberla invitado a la fiesta que celebró en su hogar al despedir el año, debido a que en dicha fiesta se iba a brindar por Cuba-Libre con Fidel.

Dijo que los rusos estaban 20 años más adelantados que los americanos y cuando surja la guerra, esta va a ser ganada por los rusos. En la conversación demostró ser admiradora de los rusos y de Fidel Castro y la Revolución Cubana.

Le dijo además que a ellos le registran toda la correspondencia que reciben. Sabe la entrevistada que dicha dama había vivido 28 años en Estados Unidos, pero odia mucho a los americanos y a su gobierno al igual que al gobierno de Puerto Rico.

Sabe que a dicho matrimonio lo visitan varias personas y entre estos va un individuo que le parece ciudadano cubano. Este va en un Anglia color negro y cuando llega apagan todas las luces. Si van a sacar algo del auto lo hacen a obscuras. Por esa razón no ha podido tomar el número de las tablillas de dicho auto.

Se le informó que dicho matrimonio están emparentados con la familia Torresola de Jayuya.

Sabe que están fabricando una casa en el Barrio Caimito de Río Piedras donde poseen una finca. Acostumbran ir en los fines de semana a ese sitio y llevan algunos niños del vecindario. En una ocasión le pidieron permiso para llevar a su hijito, pero esa no lo dejó ir.

Sabe que la investigada tiene una hija casada con un judío americano, quien es periodista. Hace dos semanas estos vinieron a visitarles, trayendo un hijo pequeño que tienen.

Sabe que el hijo varón, estudia en Mayagüez. Este posee un auto marca Rambler.

Dicho matrimonio son amigos de otro matrimonio, vecinos de aquel sitio de nombre Carlos Ortiz Ledesma, carpeta #30,069 y Antonia Santiago Quiñones, carpeta #30,076, quienes le consiguieron en alquiler la casa donde viven.

2.- Sr. Pastor Figueroa, electricista, residente en Calle 6 #1012 de Bda. Canetillo, entrevistado en su trabajo el 1ro. de abril de 1964 a la 1:30 p.m.

ARCHIVO DE LA COMISIONADOS

Informó que conoce de vista al dueño de la Imprenta Metropolitana, ubicada en la Calle 6 esquina Calle Capetillo. No sabe quien es su esposa. No ha hecho amistad con dicho individuo porque considera a éste como "altanero". Nunca lo ha oído divulgar sus ideas políticas a nadie en aquel sitio.

Dicho sujeto visita a menudo el negocio del señor José Sandoval pero sus visitas son cortas y no se detiene a hablar con nadie allí. Tratará de conocer bien a dicho sujeto y conocer además a su esposa, y lo que sepa lo hará saber al suscribiente.

3.- Sr. Juan Correa, comerciante residente en carretera de Bda. Saint Just, Km. 0 Hm. 5, de Trujillo Alto, entrevistado en su hogar el 1ro. de abril de 1964 a las 2:30 p.m.

Informó que hace seis (6) meses conoce a la investigada y a su esposo, éstos son sus vecinos. No visitan a nadie en aquel vecindario, por lo que no ha podido conocer sus ideales políticos.

Sabe que al alquilar la casa donde viven, pagaron seis (6) meses por adelantado. Se le informó que eran parientes del nacionalista Griselio Torresola. Sabe que poseen una finca en el Bo. Caimito de Río Piedras.

Terminó informando, que estará pendiente a esa familia y algo sospechoso que vea, lo informará al suscribiente.

4.- Cdia. Luis Deyá, destacado en el Distrito de Trujillo Alto, entrevistado en su trabajo el 1ro. de 1964 a las 3:30 p.m.

Informó que no conoce a la investigada ni a su esposo. Sabe que por aquellos alrededores residen los individuos Carlos Ortiz Ledesma y su esposa, quienes son de ideales Nacionalistas. Estos son naturales de Jayuya. No sabe si ambas familias son amigos o familiares.

5.- Sr. José Sandoval, comerciante, residente en Calle Capetillo 205 de Río Piedras, entrevistado en su negocio el 2 de abril de 1964 a la 1:30 p.m.

Informó que conoce a la investigada y a su esposo. Estos poseen un negocio de imprenta frente a su negocio. Ella trabaja en ese sitio y cuando lo hace apenas sale del mismo. El que se ve salir es a su esposo. En ocasiones él va a su negocio donde ha jugado algunas partidas de billar. Nunca ha expresado sus ideas políticas. Se porta en forma amigable y en forma correcta.

ANGEL MANUEL MARTIN
COMISIONADOS

EXAMINADO

Con la investigada apenas ha hablado. Van a su trabajo en el auto Chevrolet, modelo de 1958, con tablillas 640-748.

6.- Sr. Alarico Martínez, vendedor, residente en Calle Volga #1650 de Urb. De Diego de Río Piedras, entrevistado en su hogar el 2 de abril de 1964 a las 3:00 p.m.

Informó que la investigada y su esposo fueron sus vecinos. Sabe que el esposo de ella tiene ideas de izquierda. A pesar que en una ocasión tuvieron una agria discusión por problemas ajenos a la política, dicho individuo no se enojó con él. Demostró ser persona de buen carácter. Nunca llegó a conocer bien a la investigada. No sabe como dicha dama piensa.

7.- Sra. Haydee Martínez Miranda, maestra, residente en Calle Volga #1650 de Urb. De Diego, de Río Piedras, entrevistada en su hogar el 2 de abril de 1964 a las 3:30 p.m.

Informó que conoció a la investigada y a su esposo. Este era pariente de la familia Torresola de Jayuya y es de ideas Nacionalistas. Eran visitados por gente extraña en aquel vecindario los que en ocasiones se quedaban a dormir en esa residencia.

Sabe que en una ocasión dicho matrimonio le ofreció transportación a su mamá y por el camino la investigada manifestó, que la independencia para Puerto Rico, había que conseguirla con "sangre y fuego". Demostró que es enemigo de los americanos y de los mismos ideales de su esposo.

Poseen una finca en el Bo. Caimito de Río Piedras, donde en ocasiones llevan a los niños vecinos a pasar los fines de semana. En una ocasión pidieron permiso para llevarse el suyo y ella se excusó para no dejarlo ir.

8.- Sr. Emilio Cofresí, maestro en Sociología en la U.P.R. residente en Calle Amarillo #1656 de Urb. De Diego de Río Piedras. Entrevistado en su hogar el 2 de abril de 1964 a las 4:00 p.m.

Informó que conoció a la investigada y a su esposo, éstos fueron sus vecinos. Se visitaban mutuamente. El es de buen carácter, hace amistad con facilidad y demuestra ser muy inteligente a pesar de no tener mucha instrucción.

Ella es de familia humilde, fué sirvienta en Nueva York, es persona poco instruída. Tiene las mismas ideas políticas que su esposo, son Nacionalistas. Considera a la investigada como una persona sumamente violenta. La considera más violenta que su esposo. Lo cree así debido a su poca preparación académica. Su esposo aunque de alguna preparación, es un hombre que piensa lo que va a hacer y no le gusta expresarse en términos violentos.

EXAMINADO

Sabe que poseen una finca en el Bo. Caimito de Río Piedras, y en una ocasión acompañó a un agente del F.B.I. para localizar dicha propiedad.

9.- Sra. Aida Capestany, Ama de Casa, residente en Calle Amarillo #1656 de Urb. De Diego de Río Piedras. Entrevistada en su hogar el 3 de abril de 1964 a las 9:30 a.m.

Informó que conoce a la investigada y a su esposo. Estos fueron sus vecinos por algún tiempo. Sabe que el esposo de ella es de tendencias izquierdistas. Ha sido investigado por el F.B.I. debido a esas ideas.

En una ocasión una vecina tuvo un problema con un sujeto que iba a atisbar por las ventanas de su casa, cuando la investigada lo supo le dijo a ésta desde la calle, "porque no avisastes a mi primo William que estaba en casa, para que tú vieras como le entraba a tiros a ese canalla". Demostrando que es una persona sumamente violenta. Sabe que para esa fecha se hospedaba en la casa de la investigada un joven blanco, alto, bien parecido, quien había llegado de Nueva York en esos días. No sabe si dicho joven era el primero a que ella se refería.

Terminó diciendo que nunca hizo una amistad estrecha con dicha dama, ya que no le agradaba mucho su persona.

10.- Sr. Andrés Rosa, agricultor, residente en Km. 6 Hm. 0 de la carretera Bo. Caimito, (Bo. Quebrada Arenas) de Río Piedras, entrevistado en su hogar el 3 de abril de 1964 a las 10:30 a.m.

Informó que el señor José Roura y su esposa (la investigada) poseen una finca en ese barrio, la que compraron al señor Jeremías Pollock. Se entra a dicha finca por el lado de su propiedad y la carretera llega hasta la referida finca.

Están construyendo una buena casa en dicha propiedad y aparentemente se van a mudar a ella.

No tiene mucha amistad con estas personas pero en el futuro estará muy pendiente a sus comportamientos en dicho barrio. Está incondicionalmente a las órdenes de esta Oficina para todo lo que se necesita en relación con asuntos de seguridad.

ABRAHAN DIAZ GONZALEZ
COMISIONADO

Dice el señor Rosa, que él es un líder estadista en ese sector y además tiene parientes en la [illegible].

ANGEL MANUEL MARTIN
COMISIONADOS

11.- Sr. Francisco Pollock, agricultor retirado, residente en Calle San Ignacio #1474 de Urb. Altamesa de Río Piedras, entrevistado en su hogar el 3 de abril de 1964 a las 11:30 p.m.

Informó que fue dueño de la finca que compró la investigada y su esposo. El había traspasado dicha finca a nombre de su hijo Geremías Pollock, quien le permutó la casa donde vive por la finca. Que había sido su hijo quien había vendido la finca de referencia.

En una conversación que tuvo con el carpintero que empezó a fabricar la casa de la investigada, éste le informó que esa casa la querían para un colegio de niños pobres. Esto no lo ha podido corroborar. Personalmente no conoce a la investigada ni a su esposo. Se puede contar con la copperación de del señor Pedro La Paz, vecino de la finca.

12.- Sr. Geremías Pollock, comerciante, residente en carretera #20, entrada a Guaynabo, frente al Club Caborrojeño, entrevistado en su hogar en abril 3 de 1964 a las 12:00 m.

Informó que era dueño de la finca que poseen la investigada y su esposo en el Bo. Quebrada Arenas de Río Piedras. Que dicha finca la vendió a través del señor Francisco Guerrero Guerrero, carpeta #24,565, al señor Juan González Maldonado, líder obrero de Río Piedras, quien a la vez la vendió al matrimonio de referencia. Sabe que el señor Guerrero tiene mucha amistad con ellos y con el licenciado Marí Bras, quien intervino en los documentos de la finca. Sabe también que Guerrero es de ideas nacionalistas. No sabe cuáles son las ideas políticas de la investigada y su esposo. Tampoco sabe que uso de le dará a dicha finca.

Terminó informando que tratará de conseguir referencias sobre todo este asunto con el señor Francisco Guerrero a quien conoce hace muchos años y le habla sobre sus ideas en ocasiones.

Todo lo que sepa lo informará a esta Oficina inmediatamente.

13.- Sr. Juan González Maldonado, líder obrero, residente en Calle Principal de la Urb. Cooperativa de la U.T.T. en Bo. Cupey Alto de Río Piedras, entrevistado en su residencia en abril 3 de 1964 a las 4:00 p.m.

Informó que compró una finca de 19 cuerdas en el Bo. Caimito de Río Piedras al señor Geremías Pollock de Guaynabo a través del corredor de Bienes Raíces, señor Francisco Guerrero Guerrero. Se vió obligado a vender dicha propiedad y habló con el señor Guerrero para que buscara comprador para la finca. Al poco tiempo dicho señor le llevó al señor José Roura, como posible comprador. Tan pronto vió la propiedad, aceptó la venta. El señor Guerrero hizo los trámites legales a través del licenciado Lorenzo Piñeiro, en la Pda. 26 de Santurce, a donde acudieron los compradores, y luego fueron a Bayamón a firmar los documentos. En ningún momento ha visto a la investigada. Solamente ha visto al señor Roura en una ocasión. Por lo que no sabe cuales son sus ideas políticas, ni el propósito de la adquisición de la finca.

NOTA: En toda la investigación, no logré conseguir a testigo alguno, que me informara la procedencia o sitio de nacimiento de la investigada, a los estaré siempre pendiente para informarlo a la Oficina de inmediato.

Estos vivieron por muchos años en Nueva York por lo que son poco conocidos en Puerto Rico.

(Fdo.) Det. Francisco Figueroa
#9-1317

DISTRIBUCION:

(7) Personas con carpetas
(1) Plan P
(1) F. B. I.
(1) Superintendente
(1) Asuntos Cubanos 7-1 (574)

Tarjetas a:

Manuel Arán
Jeremías Pollock
Juan González Maldonado
María Rosa Pomales
José Sandoval

Sgto. Carlos Santiago

EXAMINADO
ABRAHAM DIAZ GONZALEZ
ANGEL MANUEL MARTIN
COMISIONADOS

003225

7008

DISCURSO PRONUNCIADO POR EL LIC. JUAN MARI BRAS EL DIA 8 DE ABRIL DE 1964, EN CABO ROJO, EN ACTO EN HONOR A RAMON EMETERIO BETANCES TRASMITIDO POR LA RADIO-EMISORA WAEL DE MAYAGUEZ.

(Empieza cinta magnetofónica)

No nos preocupa en absoluto que esas capas decadentes de la sociedad caborrojeña subburócrata, sus grandes capitalistas los integrantes de todas las selvas de Leones y Rotarios se despreocupen de Betances. Betances no puede ser el héroe de esa fauna. Betances no puede apelar a los que representan en la vida de nuestro pueblo hoy, el estancamiento a los que representan un complejo de yugos y coyundas que el mundo está rompiendo en albores de libertad por todos los contornos. Pese a esas faunas de las clases dominantes que pretenden mantener intactas las estructuras de explotación que prevalecen en muchos sitios de la tierra.

Sabemos, que aparte de ese mundo de las altas finanzas está el mundo pequeño de los políticos de oficios y profesión a que se refería el compañero Yeyo Rodríguez, en su discurso de esta noche y que aquí en Cabo Rojo como en muchos otros sitios del país, en este día en que la patria rinde culto al más grande de sus hijos, están esos políticos de oficios enfrascados en sus luchas pequeñas, luchas de que, luchas dirigidas hacía la obtención del poder municipal de Cabo Rojo y a lo sumo del poder colonial de Puerto Rico. Y en vez de concentrarse todos en la plaza pública a rendirle tributo a Betances, sordos ante el grito que viene acercándose en los años de la historia desde esa tumba que guarda sus restos venerados, ciegos ante la luz que proyectan los grandes héroes, pequeños para ver en su amplia dimensión la perspectiva patria, no pueden hacer otra cosa que

EXAMINADO ABRAHAN DIAZ GONZALEZ ANGEL MANUEL TORRES COMISIONADOS

refocilarse en sus pequeñeses y ahí están dando el triste espectáculo de una falta de cinismo extraordinaria, peleándose como perros y gatos por un presupuesto municipal, unos insultándose a los otros aún dentro del mismo partido de gobierno en este pueblo, como en muchos otros de la isla. Para que esa guerra civil de puertorriqueños, no ya de puertorriqueños, de un partido contra otro, sino inclusive dentro del mismo Partido del Gobierno. Para que todo ese caudal de energía precipitada sobre el abismo sin propósito constructivo alguno, solo para satisfacer la vanidad de algunos que no pueden ver más allá de sus narices y no encuentran satisfacción sino en el usufructo de esas pequeñas posiciones y más aún la busconería de otros que pretenden hacer de la política no una expresión de orden moral como lo fue para Betances, sino de la política un medio para ganarse la subsistencia con el mínimo posible de trabajo para unos cuantos oficiosos de la política. Y ahí está ese espectáculo deprimente que presenta el Partido Popular de Gobierno en Cabo Rojo hoy, con el grupo de la Sra. Alcaldesa de un lado y el grupo de los que quieren substituir a la Sra. Alcaldesa del otro lado, peleándose la oportunidad de disfrutar unas posiciones sin importarles en absoluto el destino del pueblo de Cabo Rojo y del pueblo de Puerto Rico, en absoluta despreocupación de los problemas vitales de este pueblo. Y en el día de Betances que ocasión propicia para llamar a la alerta al pueblo humilde de Cabo Rojo, al pueblo que no recibe prebendas, al pueblo que no tiene posiciones de privilegio ni en el Municipio ni en el Gobierno de la Colonia, al pueblo a quien le toca sufrir sobre sus espaldas los consurridos de esta inacción continua del Puerto Rico sitial en lo que respecta a sus graves problemas, al pueblo que continua sufriendo las consecuencias de un desempleo

EXAMINADO
ABRAHAN DIAZ GONZALEZ
ANGEL MANUEL MARTIN
COMISIONADOS

003227

crónico que todas las semanas llena las colas frente a las oficinas de Bienestar Público, que todas las semanas llena las colas frente a las oficinas de Empleo del Departamento del Trabajo. A ese pueblo que se ve obligado a disolver el núcleo básico de la familia en una y otra ocasión para mandar parte de ese núcleo hacia la emigración a los Estados Unidos porque sobre su suelo caborrojeño no pueden ganarse el sustento de sus hijos y su familia toda. Y que allá en el prospérido avorágine de aquel monstruo de acero neoyorquino se va la vida de su hijo, de su hermano, de su familiar envuelta en los peores prejuicios y las más hostiles agresiones que se desatan contra los hijos de esta tierra que tienen que ir a buscar su sustento en el extranjero, mientras el fruto del suelo de Cabo Rojo y el fruto del sudor del caborrojeño engorda los bolsillos de los norteamericanos que viven pamplonamente en los Estados Unidos. Todos los días aumentando sus cuentas de bancos a costa de esa vida de sufrimiento y de dolor que lleva el humilde puertorriqueño por todo sitio.

El comerciante pequeño de Cabo Rojo que ve como va languideciendo su comercio y la vida comercial en general de la localidad porque los ricachos de este pueblo, se van para el Centro Comercial de Ponce a comprarle allí a los pulpos norteamericanos que tienen establecidos sus tentáculos y que muy pronto seguirán estableciendolos por todos sitios hasta llegar a desbordar la isla entera, de esos centros comerciales poseídos por norteamericanos. Ese pequeño comerciante de Cabo Rojo como el de todos los otros pueblos del país resuelve el trabajador desempleado, como no lo resuelve el que forzosamente tiene que irse a la emigración, como no lo resuelve el campesino sin tierra, como no lo resuelve el operario de la factoría que se cierra cuando los desequilibrios de la débil economía colonial determina cualquier vaivén

EXAMINADO
JOSE DIAZ GONZALEZ
ANGEL MANUEL MARTIN
COMISIONADOS

en el estado de la situación financiera de una fábrica. Ninguno de esos problemas ni el del trabajador, ni el del campesino, ni el del pequeño comerciante tienen solución alguna por la disputa interna que hay en el Comité Popular de Cabo Rojo. Ni va ha alterarse en absoluto la situación de angustia y desesperación en que está ese trabajador, ese campesino y ese pequeño comerciante porque el bando de la Alcaldesa vuelva a ganar las elecciones o porque el bando contrario de la Alcaldesa gane las elecciones en Cabo Rojo.

No estamos aqui para hacer política personalista, ni somos nosotros irresponsables como los políticos de oficio para entrar a discutir cuestiones personales en la tribuna. Solo nos interesa llamar la atención hacía ese hecho que en Cabo Rojo como en Mayaguez, como en cada pueblo de Puerto Rico los pequeños conflictos que genera la política colonial no hacen sino detener la voluntad de coección que debe tener el pueblo puertorriqueño para hacer frente a sus grandes problemas que son los problemas que quedan sin solución en cada elección cada cuatro años, no importa el partido o el bando dentro del partido que gane en la elección.

Y si es asi que no debe importarnos si Doña Blanca vuelve a ganar la Alcaldía o si la gana cualquier contrincante que lo aspire, mucho menos que le da al pueblo de Cabo Rojo echar sus esperanzas y su suerte en el partido de oposición pagada que tiene el Partido Popular en Puerto Rico, el Partido Republicano Estadista porque si malo es el régimen colonial administrado por personas liberales como los que están en las posiciones de Gobierno del Partido Popular en casi todos sitios, peor sera ese régimen colonial, mucho peor, muchisimo peor, si alguna vez estuviere administrado por trogloditas insensatos coo son los que dirigen el anexionismo suicida en nuestra patria.

EXAMINADO
ABRAHAN DIAZ GONZALEZ
MANUEL MARTIN
COMISIONADO

No se trata pues de que nosotros seamos opositores del Partido Popular y estemos aqui pidiéndole al pueblo que derrote al Partido Popular. Nosotros no somos opositores de ningún partido en Puerto Rico. Nosotros somos opositores del régimen colonial que representan los grandes intereses imperialistas de los Estados Unidos en nuestra patria.

Y el fuerte de nuestro ataque se concentra contra esos intereses que son los que determinan la exclavisación política, la dependencia económica y la disolución cultural del pueblo puertorriqueño.

Nosotros sabemos distinguir entre personas no importa las posiciones que ocupen esas personas en un momento dado y sabemos distinguir entre lo que representan los grupos políticos en el país en este momento. Tampoco podemos decir que son los mismos los Republicanos y los Populares porque estaríamos faltando a un deber de conciencia que es decir la verdad y la verdad es que comparados con los Republicanos, los Populares son angeles bajados del cielo.

Y la verdad es que hay una cierta distinción que hacer entre unos y otros. Y la distinción debe conocerla el pueblo de Puerto Rico para que no se llame a engaño. El Partido Republicano representa desde su fundación y a lo largo de la historia patria la rendición incondicional a los intereses extranjeros que dominan la vida puertorriqueña. El Partido Republicano jamas ha tenido un solo gesto de cinismo patriótico en su historia de 60 años de existencia en la vida política puertorriqueña. El Partido Republicano es la negación de todos los puertorriqueños y la afirmación de los intereses más bastardos de extranjería que se han quedado con la patria puertorriqueña a lo largo de la historia.

El Partido Popular tiene otra genesis. Tiene otra historia distinta a la del Partido Republicano. El Partido Popular se fundó como una organización de pueblo impulsada espontáneamente por las masas

EXAMINADO
ABRAHAN DIAZ GONZALEZ
ANGEL SANTIN MARTIN
COMISIONADOS

populares puertorriqueñas clamantes de justicia, aspirando a un régimen de justicia social donde se pudiera poner fin a aquella opresión que llevaba a cabo el régimen cualicionista de los años 30. Y si algún pueblo conoce de aquella historia inicial del Partido Popular es este pueblo de Cabo Rojo donde se libraron muchas de las grandes batallas cívicas de aquel movimiento de pueblo en el 1938 al 1940. El Partido Popular es un partido de genesis revolucionaria porque fue plasmado por el ansia revolucionaria concentrada a través de la historia en los planteamientos de los paladines patrios desde Betances hasta Albizu Campos. Y es ese pensamiento el que manifiesta como borbotón espontáneo el pueblo de Puerto Rico en las postrimerías de las décadas del 30 y cuaja en el Partido Popular. El Partido Popular no puede por más que quiera, no podrá nunca renegar totalmente de su origen auténticamente revolucionario. Lo que ha habido, lo que ha habido es una deserción por parte de los líderes del Partido Popular al mandato revolucionario que le dió el pueblo puertorriqueño al Partido Popular. Lo que ha habido es una disposición a rendirse de cuclillas ante los amos extranjeros cuando se planteó la necesaria fricción, el inevitable conflicto entre los intereses del pueblo puertorriqueño que representaba su programa del Partido Popular, los intereses bastardos de las minorías explotadoras de los Estados Unidos ejercen el dominio y el control de la vida puertorriqueña. Y ese liderato que ha desertado ese mandato del pueblo puertorriqueño no puede sin embargo deshacerse de lo que podía llamarse en la jerga de los colonialistas el pecado original del Partido Popular. Y el pecado original del Partido Popular ese fue un Partido que nació de una Organización que se llamaba Acción Social Independentista. Y el pecado original es que tuvo unos planteamientos, el Partido Popular diseminado al pueblo de Puerto Rico en los primeros años de su campaña, que tenían

EXAMINADO POR
ABRAHAM DIAZ GONZALEZ
ANGEL MANGUAL SAN
COMISIONADOS

en mucho el contenido que hoy presenta en los planteamientos hechos por el Movimiento Pro Independencia como vanguardia patriótica de este pueblo y por todas las vanguardias revolucionarias en los países de América Latina que están levantando la consigna de la liberación nacional. Y ese desvio del liderato del Partido Popular, no ha sido suficiente para que los amos, los dueños de la vida y la siembra del pueblo puertorriqueño o que por la fuerza bruta nos han impuesto su yugo le cobren absoluta confianza a los actuales dirigentes del Gobierno de Puerto Rico. Y por eso los sectores más reaccionarios de los Estados Unidos en combinación con los sectores trogloditas y reaccionarios del estadoismo en Puerto Rico tratan de presentar al Partido Popular como un partido desleal potencialmente a Estados Unidos y como un partido que tiene grandes convergencias con el MPI y con la izquierda puertorriqueña. Y los llegan acusar hasta de comunistas como también nos acusan a nosotros. Lo cierto es, que tienen razón los enemigos de Puerto Rico en acusar al Partido Popular de convergencia con el MPI y con la izquierda puertorriqueña porque como cuestión de realidad en la intensa mayoría de las situaciones concretas y de los casos específicos lo único que separa al Popular del emepeista es la cobardía del Popular y la valentía del emepeista.

Que son independentistas, pero si es claro que lo son si se lo dicen a uno, si lo dicen espontáneamente cuando están resguardado por cierta privacidad o cuando han trascendido la inhibición de la cobardía por unos cuantos grados. Que son individuos que no se sienten americanos y que están dispuestos a alcanzar a ver la necesidad de que este país haga lo que haya que hacer para evitar la anexión de Puerto Rico a Estados Unidos. Eso se dice en todo sitio y en todos los

ELEMENTO
ABRAHAM DIAZ GONZALEZ
ANGEL MANUEL MARTIN
COMISIONADOS

círculos públicos no se puede decir. Pero son seres acostumbrados al doble juego, son seres acostumbrados a decir una cosa en público y otra en privado, son seres acostumbrados a tener dos palabras como el Representante Colberg, natural de este pueblo, que tiene el cinismo de decir el otro día públicamente que él nunca ha sido independentista que toda la vida ha sido Popular. Los caborrojeños que lo vieron rindiéndole tributo a Betances con Pelegrín García ahí en el año 48; los que lo vieron, los que lo vieron en las reuniones y discusiones del Partido Independentista Puertorriqueño a lo largo de su existencia verán hasta donde puede llegar la vacilación de un pobre diablo dentro de esa situación en que se encuentra un independentista que ha tenido que renegar su ideal públicamente para poder alcanzar un escañito que ni siquiera es electivo en la Cámara de Representante del país.

Esa es la situación del Partido Popular. Pero en ese partido está la gran cantera libertadora del pueblo puertorriqueño. Entre esos 450,000 boricuas que ha ido a depositar su voto para ese partido, entre esos está el pueblo que cuando despierte va a defender lo suyo. Entre ese pueblo está la esperanza de nuestro país. Porque lo que no pueden los dirigentes políticos del Partido Popular es frenar el desarrollo espontáneo de las juventudes puertorriqueñas. Esa juventud estudiantil que esta tarde le rindió tributo a Betances en Cabo Rojo, es la misma juventud estudiantil que por todos los contornos del país se está organizando ya, bajo la bandera de la FEPI, y que va, y que va próximamente a consolidar su organización en un gran Congreso de Estudiantes de Escuelas Superiores de Puerto Rico. ¿ Puede acaso el Partido Estadista Republicano movilizar las juventudes estudiantiles de Puerto Rico? ¿Puede acaso el Partido Popular con

EXAMINADO
ABRAHAN DIAZ GONZALEZ
ANGEL MANUEL
MECANOGRAFOS

todo su poderío burocrático movilizar las juventudes de esos partidos? Si el líder de la Juventud Republicana es Orlando Parga que cuando yo era muchacho, ya era viejo en Mayaguez. ¿ Y quienes son los líderes de la Juventud Popular? Los líderes de la Juventud Popular son abogados con años ya en el ejercicio de sus profesiones y que tienen como función dar el frente porque todavía no han llegado a los 40 años, a lo que se llama Juventud del Partido Popular. Juventud es la juventud que se agrupa en torno al independentismo puertorriqueño generada espontáneamente como fuerza organizada dentro de la actividad patriótica del país no por las presiones puestas sobre ellos por ninguna clase de organización adulta, sino porque espontáneamente sienten dentro de ese sentido de responsabilidad abonado por la generosidad que tiene la juventud frente a los problemas, el deber de darse a la tarea de libertar a su patria. El deber de que Puerto Rico no siga por el sendero que lo lleva a su destrucción sino que se incorpore a las corrientes que están por todas partes del mundo promoviendo la liberación de los pueblos débiles, de las coyundas que lo unián a los pueblos poderosos y fuertes. Esa es la FEPI, esa es la FUPI, esa es la JMPI, esa es la fuerza juvenil puertorriqueña que por todos sitios se agrupan bajo las banderas del independentismo con los jóvenes más talentosos de la presente generación puertorriqueña, como este joven que acabaron de escuchar ustedes en la tribuna por primera vez en la noche de hoy aqui en Cabo Rojo, el joven estudiante Benjamín Ortiz Belaval. Como muchos otros que junto a él, por todos sitios del país están llevando el mensaje de la independencia patria a los demás jóvenes de Puerto Rico. Por eso, están frenéticos los

EXAMINADO
ABRAHAN DIAZ GONZALEZ
ANGEL MANUEL MARTINEZ
COMISIONADOS

enemigos de la independencia. Y el periódico El Mundo ha desatado toda esa intensa campaña en combinación con el Partido Estadista Republicano para denunciar la Organización de la FEPI. Ya hablamos sobre ese particular por la radio hace algunas semanas y descubrimos toda la verdad de lo que hay envuelto en este problema. Y hoy insiste el periódico El Mundo en seguir con su campaña difamante. En primera página de la edición que circuló esta tarde en San Juan con fecha de mañana aparece una noticia diciendo FEPI distribuye nuevamente material. Y da como noticia que la FEPI ha distribuído material antinorteamericano en las escuelas de San Juan otra vez esta semana pero que contrario a ocasiones anteriores lo ha hecho secretamente y en cantidades pequeñas. Y al mismo tiempo informa que la Policía ha hecho el hallazgo en su investigación de averiguar que la FEPI imprime su material y realiza su campaña en relación con el MPI y la FUPI. Toda esa noticia elaborada con connotaciones macabras por un periodista que tiene más mentalidad de personaje de novela detectivesca que de periodista; toda esa noticia tiene por propósito presentar el cuadro a la opinión pública de Puerto Rico de que estos muchachos de la FEPI están cometiendo un acto que no pueden cometer. Están repartiendo las hojas sueltas secretamente porque supuestamente es un delito repartir hojas que no sean secretamente. Pues yo le digo al periódico El Mundo y le digo a la Policía de Puerto Rico y le digo al FBI y le digo a todas las agencias de represiones que hay en nuestro país y que ciertamente están representadas en este acto, yo les digo a todos que el Movimiento Pro Independencia como organización de vanguardia en nuestra lucha de liberación nacional, y este que habla en su carácter de abogado, de ciudadano y de puertorriqueño y de independentista le dice a los jóvenes de

EXAMINADO
ABIGAIL DIAZ CORTES
ANGEL MANUEL MEDINA
COMISIONADOS

Puerto Rico, le dice a los jóvenes organizados en la FEPI y en todas las organizaciones estudiantiles que tienen derecho a repartir todas las hojas sueltas que quieran que no puede haber policía alguno que intervenga con ese derecho. Y que si en alguna ocasión algún policía o agente vestido de civil o con uniforme, policía raso o Capitán o Coronel o General o quien sea interviene, interviene con una joven independentista por este estar repartiendo una hoja suelta, todo el engranaje del Movimiento Pro Independencia de Puerto Rico, su militancia entera, su grupo de abogados y todos los millones y millones de seres humanos sobre la tierra que respaldan sobre la tierra, que respaldan al Movimiento Pro Independencia de Puerto Rico, estarán al lado de ese joven aqui atropellado para defender sus derechos utilizando todos los recursos a nuestro alcance. No, no puede admitirse bajo ningún concepto que se limite el derecho de la juventud a luchar por la independencia de su patria. No hay ley que lo prohiba y si se hiciera la ley, no acataremos esa ley, porque sería una ley tiránica.

Lo decimos, lo decimos con el sentido de responsabilidad de una organización que un día le dijo al Secretario de Justicia, "esa orden suya de que no pongamos pasquines es ilegal y no la vamos acatar y no la acatamos". Y nos fuímos a poner los pasquines y el Secretario de Justicia no pudo llevar uno solo de nosotros a pagar un solo dólar de multa a través de todo el país porque conmovida la opinión pública puertorriqueña con los planteamientos hechos por el Movimiento Pro Independencia en defensa de su legítimo derecho a utilizar ese medio para la propagación del ideal independentista, el gobierno tuvo que replegarse y acatar la ley que le obligaba a permitir el uso de ese medio por nosotros los independentistas. Y asi como lo hicimos en el

EXAMINADO POR ABRAHAN GONZALEZ ANGEL MANUEL PORTIN COMISIONADOS

caso de los pasquines, se esta viendo ahora en el caso de la Profesora Palés. Cuando como castigo político se le destituye fulminantemente de su puesto de maestra de Escuela Superior y se le quiere juzgar después que se le ha destituído formulándole unos cargos falaces, sobre unos hechos que no constituyen ningún delito, ninguna falta a sus deberes como maestra de escuela de Puerto Rico, y ya han visto ustedes como este Movimiento ha podido movilizar la opinión pública puertorriqueña y todo el Colegio de Abogado, Asociación de Maestros, Organizaciones de toda índole han surgido en un bloque sólido a defender el derecho de esa maestra al ejercicio de su deber patriótico. Ya ese caso está planteado en los tribunales y seguirá planteado, hasta que la profesora Palés vuelva a su cátedra con la frente en alto sin haber doblegado nunca manteniendo íntegra su militancia en el Movimiento Pro Independencia y en la lucha por la independencia. Y asi en cada caso que se presenta en cada actuación donde se desborde la rabia de los imperialistas sobre los que defendemos el derecho de nuestro pueblo a su libertad de independencia habremos de comunicar la opinión pública del país. Y como este es un país esencialmente democrático como este es un país que sabe verdaderamente lo que son la esencias de la democracia por intuición manifestada en su propia vida de pueblo y no por leyes ni reglamentos y no por imposiciones gubernamentales como este país entiende en su ser más íntimo la comprensión cabal del sentido de la democracia, el país nos respaldará en cada situación como esta esta y nosotros continuaremos adelante en esta brega.

Pero amigos a medida que se siga intensificando la eficacia del independentismo de vanguardia se seguirán intensificando las tretas que realizan en contra del independentismo de vanguardia.

EXAMINADO ABRAHAM DIAZ GONZALEZ ANGEL DANIEL MARTIN COMISIONADOS

003237

En América Latina hay una revolución en marcha, esa revolución es incontenible. Revolución es la forma de precipitación histórica por la cual unas generaciones logran alcanzar un ritmo de desarrollo

que ha venido muy lento a través de los años y dar un salto en la historia para colocarse en un nivel de progreso muy superior al que sentía antes de la revolución. La historia no hubiera ocurrido sin que hubieran habido las grandes revoluciones. La humanidad estaría estancada en el período de las cavernas, si el hombre no hubiera dado el impulso a su sentido creador por encima del muro de contención de las instituciones que estancan el desenvolvimiento social para llevar a cabo estos grandes saltos que se conocen en la historia como revoluciones.

Revolución fue la Revolución Francesa que vivió en el mundo el gran salto desde el feudalismo hasta el capitalismo. Revolución fue la de América entera iniciada en los Estados Unidos en el 1776, un 4 de julio que determina el gran salto de América desde el estado primitivo del coloniaje hasta la organización social plena de la nación como tal. Revoluciones son las ocurridas en Rusia en el 1917 y en la China en las postrimerías de la década del 40. Revolución es la ocurrida en Cuba en el 1959. Revoluciones las ha habido de múltiples variantes, de diversas formas de contenido discrepante muchas veces, unas revoluciones que conducen de una forma y otras revoluciones de otra. Pero lo que no puede negar nadie que tenga respeto por si mismo y negarlo seriamente ante un pueblo es que el mundo no hubiera tenido el desenvolvimiento que ha tenido sin las revoluciones. Y que en este momento estamos experimentando en toda América el inicio de una forjación revolucionaria que ha de llevar a los pueblos de la América nuestra, la América Latina, la América India y la América Negra y la América Española y Portuguesa, la América que va desde el Rio Grande hasta la Patagonia está determinando la gran transformación que ha de dar el salto de unos pueblos semiprimitivos, de unos pueblos super-

EXAMINADO
ABRAHAM DIAZ GONZALEZ
ANGEL MANUEL MARTIN
COMISIONADO

003238

explotados y subdesarrollados en pueblos donde florezca la civilización, donde florezca el progreso. Claro que todas las revoluciones conllevan conmociones dolorosas muchas veces. Claro que como todos no son creación en la vida, hay aspecto que dejan huellas que ondamente lastiman el espíritu de los contemporáneos en el proceso de cada revolución.

La experiencia va acumulándose para la humanidad entera, para que la humanidad logre obtener esas transformaciones revolucionarias con el menor sacrificio posible, con el menor trauma y con el menor dolor, y cada vez la historia de un jalón más alto, y mientras más se consoliden más grandes transformaciones revolucionarias más estabilizará el proceso de esas mismas transformaciones y menores serán los sufrimientos, los dolores y las angustias que conlleven los procesos revolucionarios en el mundo.

A pesar eso, es ser civilizado, es plantearse el problema del mundo desde una perspectiva cientifica y sensata, negar eso es aferrarse a un estado de primitivismo que solamente puede llevarnos a la desintegración. Cuando el hombre comprende su medio, cuando entiende las leyes que determinan la historia, cuando el hombre logra comprender el medio en que se desenvuelve su vida y la de su generación, el hombre esta equipado para ser libre y utilizar esa libertad por los fines más apropiados para su propio desarrollo. Cuando el hombre se aferra a negarse a entender esos procesos y esas leyes y esas realidades, entonces lo que hace es precipitarse hacía la decadencia y hacía la desintegración. Eso no pasa a los soberbios y le pasa a las clases poderosas y le pasa a las naciones controladas por esas clases poderosas que se aferran a no perder sus privilegios de esa época, y no aprenden de la lección de la historia del pasado, y

EXAMINADO
ABRAHAN DIAZ
ANGEL MANUEL
DISTORSIONADOS

no se miran en el espejo de los que le antecedieron en el usufructo de esos privilegios. Y no ven que cuando llega el momento de un parto social ese parto se opera y la transformación viene con todo el dolor y el desgarre que conlleva si los lleva de frente y ellos son impotentes para impedir que se los lleve de frente.

Por eso amigos mios, los Estados Unidos están hoy colocado al borde de un abismo que los está precipitando aceleradamente hacía el colapso final del imperialismo.

Coro: AL YANQUI DALE DURO, MARI SEGURO.

Claro amigos mios, que la nación americana no va a pagar las culpas de la estrechez de mira de las clases dominantes de este país. Claro que los Estados Unidos no son esa clase dominante sino toda una gran población de gente honrada y decente de personas a su vez explotadas que resucitarán un día cuando ocurra la liberación de su propio país a realizar el destino de Estados Unidos dentro del concierto de pueblos libres de este mundo.

Pero esas clases dominantes de Estados Unidos, esas clases que se aferran a mantener un poder por encima de las leyes inexorables de la historia no tienen más destino que su colapso, pronto, cuando el imperialismo sucumba como fuerza dominante en este siglo en nuestra época y en nuestra América.

En todas partes de América Latina está surgiendo un movimiento similar al que surge en Puerto Rico. En muchos sitios con avance mayor, en otros con ritmo menor pero en todos conduncentes hacía ese desenvolvimiento de liberación. No se puede decir que hay, que hay una integración de propósitos en el sentido organizativo y en el sentido estructural entre los grandes movimientos de liberación de toda América Latina. Pero si hay una comunidad general de propósito,

EXAMINADO
ABRAHAM DIAZ
ANGEL MANUEL MARTINEZ
COMISIONADOS

y hay una comunidad de objetivos determinada por una similaridad de circunstancias. Y en la medida en que son similares esas circunstancias, son similares esos objetivos. Y por eso nos hermanamos nosotros en Puerto Rico por los que en fila luchan por la liberación para atacar a los trogloditas del pobre que usufructan el pobre desfile para su beneficio. Mientras el trabajador y el campesino y el minero chileno se mantiene en un estado de angustia y de desesperación.

Por eso estamos nosotros, hermanados en propósitos con los pueblos de toda América que tienen una lucha similar a la nuestra y por eso somos en Puerto Rico hoy la fuerza más poderosa que se mueve en el ámbito político porque ya el mundo no está cuadriculado, ya el mundo no está cuadriculado en secciones aisladas por una muralla infranqueable como ocurría en épocas pretéritas. Hay un flujo y reflujo de influencia entre unos países y otros que permean los unos a los otros las influencias recíprocas y asi es como nos llega esa interreacción con todos los hermanos de América Latina que pugnan por los propósitos de la liberación nacional.

Por eso nos quieren decir que somos, parte de una conspiración internacional, por eso se nos quiere poner una etiqueta que es lo único con que cuentan los enemigos del progreso en Puerto Rico, para acallar las conciencias del puertorriqueño ante la voz de alerta que le levanta el independentismo.

Nosotros no vamos a desviarnos de esa línea por más que se conspire contra nosotros y por más que se trate de adulterar la vardad para ponernos como enemigos de la libertad y de la democracia del pueblo puertorriqueño. Sabemos que el pueblo va a juzgar, va a juzgar por los hechos y no por los puños y no por las etiquetas y no por las

EXAMINADO
ABRAHAM DIAZ GONZALEZ
ANGEL MANDEZ
COMISIONADOS

histéricas campañas de difamación que se lleven a cabo llamando a las pasiones más abyectas y no a la inteligencia y la razón del pueblo.

Tenemos nosotros la plena convicción de que representamos el más valioso bagaje histórico de Puerto Rico y si se entronca nuestra lucha en las fuentes mismas de la nacionalidad y los héroes y los mártires y los peregrinos de la libertad que como Betances en el Siglo XIX, señalaron el camino de la independencia como inevitable objetivo de nuestro pueblo, que pagaron con la incomprensión de grandes sectores de sus contemporáneos en su propia patria, el alto privilegio de haber avanzado en tiempo para librar con perspectiva de siglos el futuro de su patria y que estuvieron dispuestos a llevar a cabo con dignidad suprema la tarea que les correspondía dentro de esa proyección en que plantaron sus almas cuando iniciaron el peregrinaje de la libertad que los llevaron con tan suprema dignidad que por ella consagraron su vida, su hacienda y todo su talento hasta el punto de que hoy los que vivimos en la época en que esta rindiendo fruto la obra auroral de Betances y de los padres de la patria en el siglo pasado vemos en ellos en su inspiración y en la iluminación que por su obra nos trasmitieron a las presentes generaciones la fuente suprema de la cual se nutre la lucha de liberación de nuestra patria. Nuestra patria tiene en las entrañas de su historia toda la materia prima para realizar una de las grandes epopeyas libertadoras de todos los siglos y de cualquier sitio del mundo. Nuestra patria no tiene que traer héroes importados de ningún sitio para apoyar su lucha de independencia, porque nuestra patria tiene un Betances, y tiene un Hostos y tiene un Albizu Campos que han laborado el camino de la independencia para hacerlo el camino inestable de este pueblo.

EXAMINADO
FERNANDO DÍAZ GONZÁLEZ
ANGEL MANUEL MARTÍN
COMISIONADOS

El independentismo puertorriqueño se fundamenta en ese abolengo histórico que nos tiene tan de pueblo adentro como Betances, tan de

005242

pueblo adentro como Manolo El Leñero, como Parrilla y como los héroes nacionalistas que ofrendaron su vida en un ejercicio de libertad para demostrar la rebeldía de este pueblo. No tenemos que pedirle prestados héroes. No tenemos que pedirle prestados a ningún otro pueblo del mundo que no sea por día de la natural interredación que produce el intercambio de la experiencia cultural.

(Empieza nueva cinta)

El pensamiento que convenza el significado que tiene el imperialismo en la vida moderna y en el desarrollo de la humanidad antes de que se uniera sistematizado asi por el ruso Lenin, muchos años antes el puertorriqueño Betances había previsto la naturaleza de ese sistema desgarrador del espíritu humano que es el imperialismo. Y había previsto con certera dimensión de siglos que los Estados Unidos tenían propósito de imperio en Puerto Rico y querían quedarse con Santo Domingo y con Cuba y con nuestra patria porque lo llamaban una proyección natural de su frontera y lo había previsto no solo aquel que significaba para el destino de nuestra patria puertorriqueña sino para el destino de toda América. Precursor del mismo, José Marti, Betances planteó con anterioridad a Marti la amenaza imperialista de Estados Unidos para las antillas. Ya en el 1860 le ofrecía todo su apoyo intelectual, moral, económico, militar al revolucionario dominicano Luperón para que evitara la incorporación de Santo Domingo como estado de los Estados Unidos que traicioneramente había aplastado un Presidente de la República Dominicana con el Secretario de Estado de la hermana nación, que por virtud de la revolución que ideó Luis de León ayudada por Betances que incluso puso a sus servicios las armas y el barco que tenía para hace una expedición libertadora a Puerto Rico, deparó aquel proceso que hubiera

EXAMINADO
ABRAHAN DIAZ GONZALEZ
MANUEL MARTIN
COMISIONADOS

culminado en la misión de Santo Domingo a Estados Unidos.. Y Betances pre veía en sus cartas y comunicaciones a Luperón el desastre que conllevaría para la América entera y Estados Unidos plantara sus pies sobre las Antillas y consolidara su poderío en el Archipielago. Por eso se le llama El Antillano en Cuba y en Santo Domingo. Por eso se le rinde culto como precursor y padre del concepto de la antillanidad. Por eso los dominicanos le llegaron a ofrecer la presidencia de la República y por eso todo el pueblo dominicano le ha rendido un culto eterno a la figura de Betances como a la de Hostos.

Es de esa experiencia acumulada en nuestra larga y angustiada historia donde se cuaja el pensamiento del nuevo independentismo puertorriqueño. Independentismo que no viene a hablarle de paños tibios al pueblo, que no viene a engañar al pueblo con cuentecitas de colores, que no viene a traerle nada para dormir al pueblo de Puerto Rico, sino trompetas para despertarlo, para que pueda el pueblo puertorriqueño levantar su conciencia y reclamar lo suyo. Por eso estamos en esta campaña en este año. Sería muy fácil para nosotros pedirles un voto que nos lleve a una posición en la legislatura de Puerto Rico y allí dar mil discursos por la independencia de Puerto Rico y descargar la conciencia de que hemos hecho una obra patriótica.

Una vez creímos que por esa vía podía llegarse a la independencia Volvió el propio desenvolvimiento de los acontecimientos, la experiencia suficiente para venir a decirle al pueblo el planteamiento que hicimos estaba equivocado y con esa legítimidad con que hablan los hombres que no tienen compromiso más que con la verdad y con los valores por los cuales estamos prometidos a luchar decímos al pueblo de Puerto Rico el problema no es quitar a Muñoz y poner a cualquiera otro por más bueno que sea ese otro. No digo yo quitar a Muñoz, para poner a Ferré

EXAMINADO
ABRAHAN DIAZ GONZALEZ
ANGEL MANUEL MARTIN
COMISIONADOS

que sería un retroceso. Digo yo quitar a Muñoz para poner a Concepción de Gracia que credita un paso adelante, pero aún asi ese no es el problema de Puerto Rico. Concepción de Gracia que no hay duda que es independentisya, en la Fortaleza sentado tendría atados los pies y las manos en la misma forma en que los tiene atado Muñoz Marin y no puede hacer nada.

Nuestro problema no es quitar el voto de una u otra manera, señores nuestro problema es que al pueblo de Puerto Rico, no se le ha reconocido todavía el voto. No hay voto en Puerto Rico. Es mentira quien le diga que en Puerto Rico se ejerce el voto, lo que se ejerce es una ilusión de voto, es una caricatura de voto donde usted vota para escoger una Alcaldesa o un Alcalde para Cabo Rojo, un Gobernador para Puerto Rico y unos legisladores para la Legislatura. ¿Pero quiénes son los que determinan los aranceles de Aduana donde se enmarca la economía de este pueblo? ¿Quién determina las Leyes Marítimas que encarecen el costo de las habichuelas y del arroz y del bacalao. ¿A quién determina la vida económica entera del pueblo de Puerto Rico? ¿ Es acaso Doña Blanca Colberg con los votos de los caborrojeños, es acaso Don Luis Muñoz Marín con los votos de los puertorriqueños? No, si Muñoz Marín ha ido a Washington y tenemos los memoriales estudiados ante las comisiones del Senado y la Cámara, ante la Comisión Marítima Federal, ante diversas Agencias i instrumentalidades del Gobierno de los Estados Unidos y Muñoz ha dicho " pido que se exima a Puerto Rico de las leyes de cabotaje que nos obligan a transportar la mercancía en barcos de Estados Unidos que son demasiado caros" y que hacen prohibitivo los costos de transportación en Puerto Rico y son todos los 450,000 votos del Partido Popular, siete hombres que no saben ni donde queda Puerto Rico le dan un voto a la petición del Gobernador electo por los puertorriqueños siguen imponiendo las leyes de cabotaje

EXAMINADO
ABRAHAN DIAZ GONZALEZ
ANGEL MANUEL MARTIN
003245

en nuestro país por encima de la voluntad del voto del puertorriqueño. Muñoz dijo, Muñoz dijo en 1960 que era injusto que se le impusiera el servicio militar obligatorio a los puertorriqueños. Lo dijo en el Parque Sixto Escobar en la Asamblea de 1960 del Partido Popular. Ha podido acaso cancelar esa injusticia. Diariamente se continuara obligando a los puertorriqueños a servir en las Fuerzas Armadas de los Estados Unidos, por encima del voto que representa el endoso de Muñoz Marín que le dió el pueblo de Puerto Rico y luego ha pedido que se transfieran las Aduanas a Puerto Rico y el derecho a fijar aranceles en el Proyecto Fernós Murray que derrotó el Congreso de los Estados Unidos y lo pedía respondiendo un compromiso programatico que hizo con el pueblo de Puerto Rico de desarrollar la Autonomía del Estado Libre Asociado hasta hacerlo culminar. Han habido acaso el endoso de los votos que le dio el puertorriqueño a Muñoz y los congresistas de Washington se rien de esos votos como se rieron de los votos que tenía De Diego cuando como Presidente de la Cámara de Delegados envió un memorial oponiéndose a la imposición de la ciudadanía norteamericana a Puerto Rico. A pesar de que estaba aprobado ese memorial por la propia Cámara, que era el único organismo electivo del pueblo puertorriqueño electo por los votos mayoritarios. Ya a nuestro pueblo, el Congreso le impuso la ciudadanía americana a los puertorriqueños por encima de la voluntad de los votos del puertorriqueño. Una y otra vez los votos de los puertorriqueños han fracasado en obtener el respeto de los dominadores de Washington.

EXAMINADO
JUAN DIAZ GONZALEZ
MANUEL MARTIN
COMISIONADOS
003246

Ahora mismo el Alcalde de Vieques levanta la protesta ideada de su pueblo contra la pretensión de la Marina de extender en 1,400 cuerdas más el dominio que tienen ya virtual del territorio de esa isla mártir de nuestro pueblo. Y de que ha valido el endoso mayoritario de voto

que tiene el Alcalde de Vieques, la ha respetado acaso la Marina de Estados Unidos, la ha respetado acaso el gobierno de Estados Unidos. Los votos del Alcalde de Vieques no los respetan los Estados Unidos porque los Estados Unidos no respetan los fundamentos de la democracia en que ellos mismos dicen creer.

Y puede el Alcalde de Vieques seguir toda la vida obteniendo votos y levantando protestas en "El Mundo" y "El Imparcial", y no le van a respetar sus votos. Ahora, si este pueblo le dice basta, ya está bueno de votos tullidos, ya está bueno de votos embusteros, ya está bueno de votos recortados, ya está bueno de votos que nada deciden, ya estamos cansados de gritar a coro que ni siquiera nos toman en consideración para las decisiones más vitales para la vida de nuestro pueblo y este pueblo se levanta cívicamente y se niega a dar ese voto recortado a colaborar con voto tullido y trunco, sale por todos sitios del mundo que el pueblo puertorriqueño se ha negado a votar porque requiere que se le reconozca su soberanía, porque requiere que no haya intervención extranjera, porque no está dispuesto a seguir jugando a la democracia que no existe, entonces este pueblo merecerá el respeto del mundo. Entonces el mundo entero nos ofrecerá su cohesiva solidaridad, entonces la solidaridad cohesiva de ese mundo junto a la voluntad cohesiva de este pueblo obligaran a los Estados Unidos a reconocer la justicia a este país, reconocer su soberanía y transferirnos todos los poderes que pertenecen al pueblo de Puerto Rico y que indebidamente están en manos del Gobierno de los Estados Unidos.

EXAMINADO
ABRAHAM DIAZ GONZALEZ
ANGEL MANUEL [illegible]
COMISIONADOS
003247

Hacía eso se dirige compañero nuestra lucha y nuestra campaña inspirada en la memoria de Betances que dió el primer grito de rebeldía que sonó sobre tierra boricua, luego de la invasión norteamericana con

aquel cable que desde su agonía de París le dirigió a los puertorriqueños cuestionandoles que hacen que no se rebelan. Inspirado en la rectilínea conducta de ese gran padre de la patria, hijo de este pueblo que le dio cimiento a la nacionalidad en su expresión política, que le dio vigor a la manifestación patriótica puertorriqueña y base organizativa a la lucha de independencia.

Comprometidos como estamos unos y otros con nuestro pasado y con nuestro futuro a seguir sembrando esa semilla entre las conciencias de nuestro pueblo, continuemos esta lucha a lo largo de los meses de este año, llevando en el mensaje multiforme, traducido en todas las manifestaciones de la comunicación, a todos los puertorriqueños. Mensaje que lleva el propósito no de que el puertorriqueño nos siga como manada a nosotros, no de que el puertorriqueño confie en que ningún líder o ningún grupo, o ningún partido lo va a libertar, sino que el puertorriqueño entienda y aprenda la lección de la historia que los pueblos solo pueden libertarse asimismo con su propio cuerpo y con su propia voluntad.

Por eso llamemos al puertorriqueño a tomar el timón de su destino. A que no permitan que ese destino se le siga adulterando hasta la propia disolución por intereses extranjeros que controlan su vida. Llamemos al puertorriqueño a la lucha en todas las formas en que la lucha se está manifestando en esta época moderna de la historia transmitiéndole nuestra consigna, ¡Despierta boricua, defiende lo tuyo!

EXAMINADO
ABRAHAM DIAZ GONZALEZ
ANGEL MANUEL MARTIN
COMISIONADOS

003248

OFICINA DE INTELIGENCIA

CONFIDENCIAL
OI - clg

10 de abril de 1964

7008

MEMORANDUM A : Jefe, Oficina de Inteligencia

ASUNTO : Conmemoración del Natalicio de Ramón Emeterio Betances, celebrado en Cabo Rojo, el 8 de abril de 1964, durante las horas 8:00 A.M. a 11:00 P.M.

Al acto de referencia se unieron los comunistas puertorriqueños:

1. Juan Santos Rivera #181
2. Jorge W. Maysonet Hernández #576
3. Gertrudis Meléndez #590

Estos depositaron una ofrenda floral a nombre del Partido Comunista Puertorriqueño sobre el busto de Ramón Emeterio Betances.

Estuvieron presentes hasta terminado el acto por sus aplausos, se hacían partícipe de los discursos pronunciados por José Nefalí Rodríguez y el Lic. Juan Mari Bras. #7008

(FDO.) SGTO. EFRAIN TORRES VARGAS

Distribución:
(5) Personas mencionadas
(1) Ramon Emeterio Betances

TNTE. JOSE DOMINGO MUÑOZ

ABRAHAM DIAZ GONZALEZ

ANGEL MANUEL MARTIN
COMISIONADOS

8/26/65

003249

OFICINA DE INTELIGENCIA

25 de agosto de 1964

7008

En informe fechado el 9 de abril de 1964, suscrito por el Det. Francisco Hernández, informa que el día 8 de abril de 1964, se celebró en Cabo Rojo el Natalicio de Ramón Emeterio Bentances, auspiciado por los grupos separatistas M.P.I., F.U.P.I. y A.P.U. En dicho acto fueron identificada como asistente las siguientes personas:

1.	Santiago Marí Ramos	Mayaguez	#532
2.	Domingo Lugo Ruiz	"	1953
3.	Rafael Cancel Rodríguez	"	#51
4.	Julio de Santiago Galafate	"	#2895
5.	Radames Iñesta de la Torres	"	#18,851
6.	Wilfredo Cuevas Torres	"	#30,341
7.	Luis Amely Martínez	"	#30,933
8.	Ariel Ruiz Leaves	"	#12,740
9.	Loyda Figueroa Mercado	"	#13,910
10.	José Miguel Rivera Vera	"	#26,473
11.	José Carlos Colón Ortiz	"	#31,003
12.	María Luisa Carrasquillo	"	#29,674
13.	Ramón Alfredo Bassat	"	#27,661
14.	Angel Pablo Dobnert Rivera	"	#29,706
15.	Aga Santiago Soto	"	3 ref.
16.	Angel Santiago Soto	"	2 ref.
17.	Benigno Vializ Elias	"	#28,851
18.	Luis Mojica Valentín	"	#2#3
19.	José N. Rodríguez Santiago	"	#7141
20.	Richard Paret Vélez	"	#27,577
21.	Juan Marí Bras	"	#7008
22.	Lydia Barreto Acevedo	"	#20,248
23.	Migdalia de Jesús Torres	"	#30,770
24.	Juan Colón Salaz	"	#30,298
25.	Silvestre Méndez Rivera	"	#26,567
26.	Miguel A. Droz Santiago	"	#29,585
27.	Rebeca Droz Santiago	"	#30,380
28.	Nereida Droz Santiago	"	#30,359
29.	Margarita Santiago de Droz	"	#30,705
30.	Dolores Lorenzo Pérez	"	1 ref.

Desglose hecho por EXAMINADO

[illegible] DIAZ [illegible]

[illegible] JOSE NEVAREZ AGUEDO

ANGEL [illegible]

COMISIONADOS

clg.

003250

7008

OFICINA DE INTELIGENCIA

9 de abril de 1964.

INFORME SOBRE ACTIVIDADES SEPARATISTAS.

Mitin conmemorando Natalicio de Ramón Emeterio Betances, celebrado en la Plaza de Recreo frente al monumento del Prócer, Cabo Rojo, PR., el 8 de abril de 1964. Asistencia 200 personas.

Personas Identificadas :

1- Juan Mari Brás #7008
2- Amado Alonso #4699
3- Santiago Mari Ramos #532
4- José C. Román de Jesús #12776
5- Dr. Carlos M. Finch #28816
6- Dra. Loida Figueroa #13910
7- José Rodríguez (Yeyo) #7141
8- Benjamín Ortiz Belaval #22862
9- Adolfo Caballero Bernard #343
10- Miguel Almodovar #29094
11- Luis A. Santiago #28583
12- Reinaldo Ruiz #26501
13- Félix Guilbe #27303
14- Isaías Maldonado #28776
15- Ramón Cortés Hernández #4616
16- Rodrigo Molina Medina #28823
17- Julio Cintrón #30971
18- Confesor Morales #24732
19- Ignacio Pagán #31021
20- Alejandro Santiago #26531
21- José Hernández #30508
22- Andrés González Marte #30452
23- José A Serrano #30711
24- José A. Medina #27493
25- Pablo Torres #30719
26- Ramón Soler #30810
27- Gladys de Ruiz #30945
28- Rosa Christiam #30749
29- Margarita García #30448

Todos estos oradores hicieron enfasis en su discurso ensalsando al prócer y abogado por la huelga electoral. Laprimera oradora de la noche fué la Dra. Loida Figueroa. Esta describió al notable prócer como el maestro de la independencia para PR., que se empeñó en enseñar a los suyos a luchar por lo que a ellos les pertenecía. Instó a los allí presentes a no concurrir a las urnas electorales.

El segundo orador fué José N. Rodríguez. Su discurso tenía como tema la huelga electoral. citó entre otras cosas la poca importancia que para nosotros significaba el votar. Recalcó que el votar no resolvería nuestro problema y que seguiríamos siendo una colonia esclavizada.

003251

El tercer orador fué Benjamín Ortiz Belaval. En su discurso hizo claro toda la fuerza juvenil que tiene organizada el MPI. en P.R.

Analizando su discurso éste hizo claro que la juventud puertorriqueña que milita en las filas del MPI. está dispuesto a todo. Dijo tambian que ellos eran subversivos porque trataban de subvertir al pueblo en su lucha por la independencia. Consagró notablemente al prócer como el máximo líder por la independencia.

El último orador lo fué Lcdo. Juan Mari Brás. Su discurso estuvo dividido en tres fases (1) Consagrando al prócer (2) Huelga Electoral (3)Concentro su arenga encontra del gobierno de Puerto Rico y mayormente contra del municipio de Cabo Rojo. Disertó acerca de las resoluciones verdaderas y citó a continuación las de Rusia, China, Cuba y otras. Elogió grandemente a los próceres Eugenio María de Hostos, Ramón Emeterio Betances y Pedro Albizu Campos. Elogió grandemente a Betances y dijo aquel dicho pronunciado por él (Betances) de : Que pasa que no se revelan". Instó al pueblo a participar en la huelga electoral. Dijo que no se continuara con la falsa del voto que en nada ayudaba a la independencia de P.R. Dijo tambien que no participaran en las burdas elecciones, pero que tampoco se quedaran en sus casas, sino que participaran en la huelga electoral distribuyendo material para la misma.

003252

En las postrimerias de su discurso atacó violentamente los partidos de la mayoría en PR. a saber : PPD., PER., Calificó al representante Colberg de bastardo por haber negado que era independentista. Citó una ocasión en la que Colberg y Peregrín García ofrendaron ante la tumba del prócer Betances. Dijo que se peleaban por un escaño en los puestos gubernamentales olvidándose de los ideales patrios.

EXAMINADO
[illegible] DIAZ GONZALEZ
[illegible] MANUEL MARTIN
COMISIONADO

Refiriéndose a las agrupaciones juveniles FUPI. APU. y FEPI. exhortó a éstas a obrar en sus actividades sin temor a represalias

de parte de las agencias represivos. Citó en estas el F.B.I., Policía, Seguridad Interna, etc. Dijo tambien que ningún policía razo, Capitán o Coronel les haría claudicar en sus derechos legales. El acto dió por terminado a los vitores de viva P.R. libre, patria o muerte, venceremos.

Le incluyo hoja suerta otorgada en ése. No tengo conocimiento de actividades subversivas.

P-2

DISTRIBUCION

(1) MPI- Cabo Rojo 4-4M7-
(1) Confidente P-2
(29) Personas con Carpetas
(1) Boletín

TERMIN CUADRADO
Pol. #1665

EXAMINADO
ABRAHAM DIAZ GONZALEZ
ANGEL MANUEL MARTIN
COMISIONADOS

003253

7008

DIVISION DE INTELIGENCIA

CONFIDENCIAL
DI-hem

8 de abril de 1964

MEMORANDUM A : Jefe, División de Inteligencia

ASUNTO : Reunión en Club del M.P.I. de Río Piedras.

Durante la noche del 7 de abril de 1964, hasta las 12:00 P.M., estuvieron reunidos en dicho club las siguientes personas:

1. Juan Mari Bras (C-7008)
2. Eugenio Cuevas Arbona (95)
3. Francisco Manrique Cabrera (C-619)
4. Antonio Alvarado (C-24510
5. Norman Pietri Castellón (C-20669)
6. Pedro Baigés Chapel (C-26562)
7. Frank Cervoni Brenes (C-10135)
8. Carlos Juan Recio (C-3840)
9. César Andreu Iglesias (C-290)
10. Juan Ríos Figueroa (C-29378) y dos hijos de éste (bien jovencitos.)
11. Juan Angel Silén (C-20113)
12. Benjamín Ortíz Belaval (C-22862)
13. Bernardo Vega Rivera (C-563)
14. Erasmo Vando (C-5394)
15. Emely Vélez de Vando (C-2520)
16. Antonio Valcárcel (C-31069)
17. Félix Ojeda Reyes (C-37874)
18. Jorge Torres Correa (C-14221)
19. Marco Rodríguez Freese (27318)
20. Cecil Náter Fajardo (C26776)
21. Felix Francisco Rodríguez (C-20688
22. El Cojo de Río Piedras.
23. Ramón Arbona Martínez (C26171) y varios jovencitos, muy jovenes que es nuestra impresión que son estudiantes de escuela Superior, en total habían 30 personas.

Usaron los siguientes autos:

1- 789-192 de Félix Francisco Rodríguez
2- 715-147 de Juan Mari Bras
3- 509-022 de César Andreu Iglesias
4- 817-379 de Benjamín Ortíz Belaval
5- 657-300 de Frank Cervoni Brenes
6- 785-236 de Manrique Cabrera
7- 500-584 de Cesil Nater Fajardo
8- 848-749 de Juan Ríos Figueroa
9- 837-334 de Miguel Hernández Mathews, éste último lo guiaba un muchacho bien joven que creemos es hijo del Sr. Hernández.
10- 703-955 que aparece en esta oficina a nombre de Juan Ruiz Rivera.

(fdo.) SGTO. REGINO FERMAINT (fdo.) DET. CRUZ RIVERA FONSECA

EXAMINADO

DISTRIBUCION:
(1) M.P.I. 4-4
(22) Personas mencionadas.
(1) F.B.I.

ABRAHAN DIAZ GONZALEZ
ANGEL MANUEL MARTIN
COMISIONADOS

TNTE. JOSE NEVAREZ AGUEDO

003254

DIVISION DE INTELIGENCIA

DESGLOSE DEL DOCUMENTO #4-4M21 (24) 1964

En memorandum DI-Núm. 22, del 6 de abril de 1964, suscrito por el Tnte. Juan León Arroyo, Comdte. Div. Inteligencia, Area Este; informan el Tnte. Juan León Arroyo, Det. Félix B. Donato y el Pol. Francisco Maurás, que el 4 de abril de 1964, fue llevado a efecto un Gran Mitín de Orientación Política y Patriótica del M.P.I. en la Calle Martínez esq. Dr. Barrera, frente a la plaza de recreo, Juncos, P.R., donde fueron identificadas las siguientes personas:

H U M A C A O
1- Américo Angleró Rivera (C-346)
2- Sarah Torres de Angleró (C-29392)
3- Magdalena Feliciano Morales (C-30398)
4- José Vicente Ortíz Gómez (C-31044)

M A U N A B O
1- Luciano Cuadra Oquendo (C-2675)
2- Saturnino Soto Malavé (3 refs.)
3- Oreste Crespo Ortíz C/P Maraco (C-432)

F A J A R D O
1- Luis Jiménez Sánchez (C-17789)

L U Q U I L L O
1- Dr. Francisco Manrique Cabrera (C-619)
2- Aureo Díaz Cruz (C-468)
3- Catalino Tirado Martínez (C-17496)
4- Aurelio Vázquez (N.R.)

S A N L O R E N Z O
1- Julio Vives Vázquez (C-15852)
2- Bartolo Rojas Marín (Se invest.)

J U N C O S
1- José Castro López (C-13160)
2- Juan Guadalupe Serrano (C-24028)
3- Santos Pratts Torres (C-2777)
4- Víctor Adorno Miranda (C-28031)
5- Antonio Adorno Miranda (C-24051)
6- Pedro Gómez López (C-24036)
7- Rafael Saldaña Rodríguez (C-24054)
8- Daniel Piñero López (C-9102)
9- Enrique Corsino Rosario (C-28046)
10- Jesús Gómez López (C-20872)
11- Pantaleón Pereira Rivera (C-29879)
12- Ramón Adorno Miranda (C-27091)
13- Pablo Colón Hons (C-3999)
14- César Piñero (3 refs.)
15- Rafael Saldaña, padre (C-24054)

C A G U A S
1- Cruz del Carmen Rodríguez Mulero (C-29365)
2- Narciso Correa Contrera (C-2130)
3- Manuel Santiago Sotomayor (C-9316)
4- Evaristo Ocasio (C-29844)
5- Rafael López Conde (C-6880)
6- Miguel Hidalgo Vega (C-30520)
7- Juan Hidalgo Vega (C-30521)
8- Francisco Florez Cruz (C-5500)
9- Jorge Torres (C-14221)
10- Teofilo Nuñez Rivera (C12692)
11- Eduviges Rojas (N.R.)
12- Miguel Rojas (2 refs.)

S A N J U A N
1- Lcdo. Juan Mari Bras (C-7008) y esposa.
2- Lcdo. Norman Pietri (C-20669) y esposa.
3- Lcdo. Lorenzo Piñeiro Rivera (C-7905)
4- Pedro Baigés Chapel (C-26562) y esposa.
5- César Andreu Iglesias (C-290) y esposa.
6- Erasmo Vando (C-5394)
7- Emelí Vélez de Vando (C-2520)
8- Ana Mercedes Palés de Méndez (C-28363)
9- Bernardo Vega (C-563)
10- Juana Echandía (La Marcianita) (C-1670
Dra. Carmen Rivera de Alvarado (C-4700)

(47) Mencionados con carpetas.

EXAMINADO
ABRAHAM DIAZ GONZALEZ
ANGEL RAMON MARTIN
COMISIONADOS

Desglose hecho por:
SGTO. RAMON GINES ROSA

003255

DIVISION DE INTELIGENCIA

DESGLOSE DEL DOCUMENTO #4-4M21 (24)

En memorandum DI-Núm. 22, fechado el 6 de abril de 1964, suscrito por el Tnte. Juan León Arroyo, Comdte. División Inteligencia, Area Este; informan el Tnte. Juan León Arroyo, Det. Félix B. Donato y el Pol. Francisco Maurás, que el 4 de abril de 1964, fue llevado a efecto un Gran Mitín de Orientación Política y Patriótica del M.P.I. en la Calle Martínez esq. Dr. Barrera, frente a la plaza de recreo, Juncos, P.R., donde hicieron uso de la palabra las siguientes personas:

(d) LICENCIADO LORENZO PIREIRO RIVERA, empezó su discurso informando que hacía 30 años él había sido objeto de un homenaje donde lo habían adoptado como hijo adoptivo de Juncos, hizo constar que no tenía nada en contra de la alcaldesa ni de su esposo, así tampoco de la policía local, criticó fuertemente al F.B.I., a la agencia centralizada de Inteligencia (CIA) y a la Seguridad Interna de la Policía de Puerto Rico, calificándolos de sinverguenzas y bandoleros, invitó a la Policía regular no confiar de la Seguridad Interna, ya que éstos no eran sus amigos ni compañeros y sí sus enemigos. También enfatizó que miembros de su organización (M.P.I.) si perdían el trabajo por la persecución que estaban siendo víctimas, estaban dispuestos a jugarse la vida con estos agentes y él (Lcdo. Piñeiro), los invitaba a no temer, advirtió que si en estos alrededores hay algún agente de seguridad Interna, escuchándome y cree que ésto es libelo, me puede denunciar ya que diré lo mismo.

(e) DRA. CARMEN RIVERA DE ALVARADO, su discurso fue en criticar la actuación de los americanos en Puerto Rico y muy especialmente en la isla de Vieques, ya que la Base se ha quedado con los terrenos de aquella Isla.

(f) LICENCIADO JUAN MARI BRAS, analizó todos los discursos de los oradores que le habían precedido en el uso de la palabra, habló de la Huelga Electoral invitando a la misma, de la Tésis política del M.P.I. y cerró el acto.

(g) JOSE CASTRO LOPEZ, quien se identificó como presidente de la misión María Hernández del Movimiento Pro-Independencia, en Juncos y quien actuó como maestro de ceremonia, hizo una aclaración al público de Juncos, sobre su participación en una visita que hicieron al periódico El Imparcial y de la cual salió una foto de un grupo hace algunos días, en la que equivocadamente se denunciaba la persecución de la policía hacia ellos, cuando ellos no se habían referido en su protesta a la policía local ya que de éstos habían siempre recibido cooperación en todos sus actos y al protestar, lo habían hecho basados en la persecución que vienen siendo objeto de parte de la Seguridad Interna y el F.B.I., invitó al público de Juncos especialmente a la juventud a no tener miedo y unirse a su agrupación.

003256

Desglose hecho por:

SGTO. RAMON GINES

OFICINA DE INTELIGENCIA

7008

CONFIDENCIAL
OI - clg

1 de abril de 1964

MEMORANDUM A : Jefe, Oficina de Inteligencia

ASUNTO : Reunión en Club de M.P.I. en Río Piedras.

Durante la noche del 31 de marzo de 1964 hasta las 11:00 P.M. estuvieron reunidos los siguientes individuos.

1. Juan Mari Bras #7008
2. Gabriel Vicente Maura #3425
3. Antonio Alvarado #24,570
4. Isabel Vega de Maura #24,562
5. Carmen Rivera de Alvarado #4700
6. Francisco Manrique Cabrera #619
7. Norman Pietri Castellón #20,669
8. Pedro Julio Baigés Chapell #26,562
9. Mario Vissepó González #28,370
10. Antonio Valcárcel #31,069
11. Francisco Guerrero Guerrero #24,565
12. Eugenio Cuevas Arbona #95
13. Cesar Andreu Iglesias #290
14. Frank Cervoni Brenes #10,135
15. Bernardo Vega Rivera # 563
16. Erasmo Vando Rodríguez #5394
17. Benjamín Ortiz Belaval #22,862
18. Felix Ojeda Reyes #27,874
119. Ramón Arbona Martínez #26,171
20. Marcos Rodríguez Freese #27,318
21. Ana Mercedes Palés #28,363
22. El cojo de Río Piedras y cuatro jóvenes mas que conocemos de vista dos de ellos y dos que son completamente nuevos, uno de ellos bastante de color.

EXAMINADO
ABRAHAN DIAZ GONZALEZ
ANGEL MANUEL MARTIN
COMISIONADOS

003257

Usaron los siguientes vehículos:

715-147 - de Juan Mari Bras
785-236 - de Manrique Cabrera
809-736 - de Gabriel Vicente Maura
817-379 - de Benjamín Ortiz Belaval
657-300 - de Frank Cervoni
502-099 - de Cesar Andreu Iglesias

(FDO.) REGINO FERMAINT, SGTO.

(FDO.) POL. RAFAEL ROSA #274

Distribución:

(1) M.P.I. (4-4)
(1) F.B.I.
(21) Personas mencionadas

TNTE. JOSE NEVAREZ AGUEDO

clg : 8/3/64

EXAMINADO
ABRAHAM DIAZ GONZALEZ
ANGEL MANUEL MARTIN
COMISIONADOS

003258

OFICINA DE INTELIGENCIA

CONFIDENCIAL
OI - clg

30 de marzo de 1964

7008

MEMORANDUM A : Jefe, Oficina de Inteligencia

ASUNTO : Actividad del M.P.I., el día 29 de marzo de 1964, en el Club Social "El Cocal", Bayamón.

Cumpliendo órdenes superiores, ayer 29 de marzo de 1964, me personé a los alrededores del Club Social "El Cocal", donde el Movimiento Pro Independencia (M.P.I.) llevaría a cabo una actividad.

A las 8:40 A.M., llegué a este sitio y pude observar que el mismo estaba cerrado, pero que el auto marca Renault, tablillas 766-692, propiedad de Virgilio Román Alvarez estaba allí estacionado.

A las 9:40 A.M. llegó Frank Cervoni Brenes, en su auto 657-300 y le abrió la puerta Virgilio Román Alvarez, lo que dejó ver que éste se encontraba dentro del negocio desde temprano.

Luego siguieron llegando personas al Club los que hacian su entrada por una pequeña puerta que tiene ese club a un lado.

A las 11:40 A.M. llegó Juan Mari Bras, e inmediatamente dió comienzo la actividad. Dos jóvenes desconocidos por el suscribiente izaron una bandera puertorriqueña en un árbol, frente al Club.

Esta actividad continuó en forma normal hasta las 4:00 P.M., que empezaron a salir de ese sitio los participantes de la misma.

Asistieron a esta actividad alrededor de cuarenta personas, de las cuales identifiqué a las siguientes:

EXAMINADO
DIAZ GONZALEZ
ANGEL MANUEL MARTIN
COMISIONADOS

003259

1. - Virgilio Román Alvarez #24,558
2. - Frank Cervoni Brenes #10,135
3. - Juana Echeandia Font #1670
4. - Andrés Negrón Carde #2797
5. - Francisco Manrique Cabrera #619
6. - Mercedes Bras de Marí #24,850
7. - Santiago Marí Ramos #532
8. - Norman Pietri Castellón #20,669
9. - Juan Marí Bras #7008
10. - Bernardo Vega Rivera #563
11. - Lorenzo Piñeiro Rivera #7905
12. - Paquita Pesquera de Marí #1347
13. - María Elba Vivó Valés #29,205

Estos individuos usraon los siguientes vehículos:

614-587 - Ramón Iglesias, Coamo, Puerto Rico
635-013 - Julio C. Torres, Santurce, Puerto Rico. Lo maneja un joven delgado, blanco, pelo lacio negro y vino acompañado de Andrés Negrón Carde.
657-638 - NR
685-236 - NR
715-147 - Juan Marí Bras
730-838 - Cleofe Burgos
745-877 - NR
751-933 - NR
766-692 - Virgilio Román Alvarez
809-736 - Gabriel Vicente Maura
844-209 - NR
848-749 - NR
854-950 - Evangelista González Rivera

OBSERVACIONES:

Virgilio Román Alvarez, se mantuvo en todo momento pendiente a los movimientos del suscribiente. Estacioné el vehículo como a 200 metros del Club Social, éste montó varios jóvenes en su auto y se dirigió donde yo estaba y le dijo "ese es de Seguridad Interna, yo opté por moverme de aquel sitio. Me fuí al sitio del Club Social "Saigón" y él volvió con los jóvenes y continuó señalándome. Yo me hice el desentendido, prendí el auto y lo puse en marcha hacia San Juan, ellos regresaron al Club, "El Local". Regresé por la carretera vieja y volví a pasar frente al Club y estos se mantenian pendiente a mí. Por esta razón opté por mantenerme lo más retirado posible, para evitar tener fricción con ellos. Esto contribuyó a que yo no pudiera identificar mas personas asistiendo al acto.

ANGEL MANUEL MARTIN
COMISIONADOS

003260

Además considero que es sumamente dificil que un solo agente atienda un acto en este sitio, ya que este Club está localizado en un sitio que la única parte para estacionarse es la carretera #2, e inmediatamente causa sospecha. Para no causar sospecha hay que mantenerse en movimiento y es imposible un solo agente tomar número de tablillas, identificar pefsonas, observar los movimientos de ellos y manejar un vehículo en un sector de tanto movimiento de vehículos como es eso. Además estos individuos tratan de provocar incidentes cuando está un agente solo, ya que no tiene testigos, por el contrario ellos andan en grupos.

En mi opinión considero un grave error mandar un solo agente a atender ningún acto público.

Nota:

Adjunto información que recibiera el Pol. Raymundo Rivera Esquilín, de parte del Tnte. José Burgos, de Bayamón, sobre personas que salieron para asistir a esta actividad.

(FDO.) DET. JOSE A. RIVERA 9-1904

Distribución:
(1) M.P.I. 4-4-(1681)
(16) Personas con carpetas

Tarjeta a : José Carlos Colón Ortiz

SGTO. RAMON GINES ROSA

7-28-64

EXAMINADO
ABRAHAM DIAZ GONZALEZ
ANGEL MANUEL MARTIN
COMISIONADOS

003261

ESTADO LIBRE ASOCIADO DE PUERTO RICO

POLICIA DE PUERTO RICO

OFICINA DEL SUPERINTENDENTE

DIRIJA TODA
LA CORRESPONDENCIA OFICIAL
AL SUPERINTENDENTE
APARTADO 938 HATO REY, P. R.

OFICINA DE INTELIGENCIA

CONFIDENCIAL
OI - clg

7008

29 de marzo de 1964

MEMORANDUM A : Jefe, Oficina de Inteligencia

Informó el Tnte. José Burgos del Distrito de Bayamón que recibió información de la División de Inteligencia de Mayaguez, en el sentido de que de dicho pueblo salieron hacia Bayamón los siguientes separatistas para asistir a un seminario que llevarán a efecto hoy, en el Restaurant El Cocal, de Bayamón.

1. Juan Mari Bras #7008 ✓
2. Santiago Mari Ramos #532
3. Mercedes Bras de Mari Ramos #24,850
4. Luis Amely Martínez y esposa #30,933
5. José Carlos Colón Ortiz y esposa 3 ref.

Estos viajan en el auto Comet tablilla 759-864.

POL. RAYMUNDO RIVERA ESQUILIN #400

7-28-64

EXAMINADO
ABRAHAM DIAZ GONZALEZ
ANGEL MANUEL MARTIN
COMISIONADOS

003262

CONFIDENCIAL

7008

Para informar que he recibido información de una persona a quien le tengo entero crédito, que en Guayama el Presidente de la Misión Guamaní, el Sr. Eugenio Méndez Correa-31025, está desempleado y se está dedicando a visitar a todas las personas que simpatizan con MPI, con el propósito de ingresarlo a dicho movimiento.

Que este se ha manifestado de la siguiente manera: Yo soy comunista y no creo ni en Dios. Que por lo regular anda acompañado de Efraín Soto-3 refs., recolectando dinero para los gastos de las próximas actividades a celebrarse en la Isla; que Guayama siempre tenga un Representante. Que en la reunión celebrada en Humacao fueron alrededor de 60 personas.

Que los temas tratados fueron los siguientes: 1-Educación Política, 2-El Imperialismo y Sistema Colonial. Que dicha reunión continuará en el mes de abril, ya que era para el día 22 de marzo de 1964 y había el acto del 21 de marzo de 1964, de la Masacre de Ponce.

Que el 29 de marzo de 1964, hay un acto en Hato Tejas en el Cocal, éste en honor al Lic. Norman Pietri-20669.

Que Américo Angleró-346, y Luciano Cuadra-2675, son las personas más agitadoras y que más se mueven en esta costa. Dicen ser Nacionalistas y usan y aconsejan seguir esta táctica. Que donde vivan todos los miembros del MPI, saluden y háganle el favor a todo el que lo necesite y así nos ganamos la confianza de todos y hacen la política en contra del gobierno. Así cuando viene el FBI o Seguridad Interna a preguntar por ti, los mismos vecinos están a tu favor. Cuando el vecino le dice a alguno de ustedes, oiga lo están investigando de Seguridad Interna o el FBI, ustedes le dicen, usted ve esa es la Democracia, un hombre bueno como yo y ya ve como me persiguen. En esta forma el Barrio está contigo y él va cogiendo odio al gobierno.

Que cuando un FBI o de Seguridad Interna, vaya a su casa y le hagan preguntas, délen su nombre, y las demás preguntas, le dicen cuando esté mi abogado, yo se las contesto y cuando le digan quién es su abogado le contestan el Lic. Juan Mari Bras-7008, Lorenzo Piñero Rivera-7905, o Lic. Norman Pietri-20669, y no digan nada más.

Que al Acto de la Masacre de Ponce, de Guayama fueron los siguientes miembros del MPI: 1-Eugenio Méndez Correa-31025, 2-Santos Colón Aponte-30963, 2-Efraín Reyes-24281, 4-Andrés Soto-30101, 5-Alfonso Román-31036, 6-Rubén Reyes-2 refs. Que Bernardo Vega-563, dijo en Guayama urge hacer un mitin en la Plaza de Recreo y los miembros de Guayama le dijeron que le van a avisar la fecha que pueden celebrar dicho acto. Además dijo Erasmo Vando-5394, que en Guayama hay un sector que hay que trabajar a prisa para llenarle carnet a la gente y tener un buen grupo de gente, más bien como 100 personas decididas a todo para entrar de lleno en la huelga electoral.

003263

Comentó el Lic. Ríos-7097, y el Dr. Finch-28816, que ellos están trabajando fuerte para que la huelga electoral sea un éxito en Ponce y por medio de su profesión le es fácil hacer propaganda.

COMISIONADOS

(FDO.) GDIA. CARLOS A. SANTIAGO #124

COMANDANCIA DISTRITO DE GUAYAMA, P. R.

NUM. CD-1/559 25 de marzo de 1964

Referida al Comandante Area Sur.

(FDO.) TNTE. UBALDO MARTINEZ 7-2763
COMANDANTE DE DISTRITO, INT.

OFICINA DE LA COMANDANCIA DEL AREA SUR, PONCE, PUERTO RICO

CAS-SC/344 26 de marzo de 1964

Respetuosamente referida al Jefe, Oficina Operaciones de Campo, para su conocimiento.

(FDO.) ERASMO LOPEZ 4-2470
COMANDANTE AREA SUR

rsc/

CC- Jefe, Oficina de Inteligencia
de la Superintendencia.
CC- Comdte. Div. Inteligencia Area Sur,
para su conocimiento.

DISTRIBUCION:
(1) MPI-Guayama 4-4M15 [65]
[14] Mencionados con carpetas
Tarjeta a los que no tienen record

Ramón Ginés Rosa
SGTO. RAMON GINES ROSA

EXAMINADO
ABRAHAN DIAZ CONZALEZ
ANGEL MANUEL MARTIN
COMISIONADOS

003264

CONFIDENCIAL
NUM. 331

7008

RINCON, PUERTO RICO
31 de marzo de 1964

DE : COMANDANTE DISTRITO RINCON, PUERTO RICO

A : COMANDANTE AREA OESTE, MAYAGUEZ, PUERTO RICO

ASUNTO : ACTIVIDADES DE INDIVIDUOS SEPARATISTAS

1. El domingo 29 de marzo de 1964, de 11:30 am, a 1:15 pm, y en la Plaza de Recreo de este pueblo se llevó a cabo un mítin del Movimiento Pro-Independencia de Puerto Rico, y mediante una cinta magnetofónica, el Secretario General del referido Movimiento, Lcdo. Juan Mari Bras-7008, se dirigió al pueblo de Rincón. La referida cinta magnetofónica fue grabada en el discurso de dicho líder el día 21 de marzo de 1964, en Ponce, en ocasión en que se conmemoraba la llamada Masacre de Ponce del 21 de marzo de 1937.

2. Entre las versiones hechas en el discurso por el licenciado Juan Mari Bras, figuran entre otras,"primero la muerte, que dejar de luchar por la Patria; lo nuestro es presión pacífica; los americanos están sembrando el pánico a los puertorriqueños; queremos a Puerto Rico libre; el mismo terminó con la frase "DESPIERTA BORICUA, DEFIENDE LO TUYO".

3. El referido mítin fue dirigido por los individuos: Tito Crespo Arroyo-23324, Domingo Acevedo Ramos-30235, y Francisco Elías Quiñones-16840, y asistieron al mismo los siguientes: William Sánchez-No Record, residente en Bº Puntas de Rincón, Domingo Acevedo Ramos, residente en calle Unión de Rincón, Francisco Elías Quiñones, residente en Bº Pueblo de Rincón, Tito Crespo Arroyo, residente en calle Miramar de Rincón, Dimas Rodríguez Ramos-150, residente en Aguada, Manuel Pumarejo Vargas-No Record, residente en Bº Puntas de Rincón, Nelson Moreno-No Record, residente en calle Miramar de Rincón.

4. La que antecede aparece escrita al folio 85 y 86 del libro confidencial de este distrito por el Policía Eugenio Soto Ruiz #3708/

(FDO.) JUAN NIEVES SGTO. POL. 8-2803
Comandante del Distrito

JN/esr

COMANDANCIA REA OESTE
PGG/CAO/LAB/#156

MAYAGUEZ, PUERTO RICO
2 de abril de 1964

Referida al Jefe Oficina Servicios Especiales.

(FDO.) PRUDENCIO G. GONZALEZ 4-2466
Comdte. Area Oeste, Mayaguez

slt/

DISTRIBUCION:
(1) MPI-Rincón 4-4M35 (10)
(5) Mencionados con carpetas
Tarjeta a los que no tienen carpetas

SGTO. RAMON GINES ROSA

EXAMINADO
ABRAHAN DIAZ GONZALEZ
ANGEL MANUEL MARTIN
COMISIONADOS

003265

Desglose del documento 4-4-1(132)

En Carta Semanal 148, del Movimiento Pro Independencia, Núm. 148, Año IV, del 26 de marzo de 1964, y suscrita por Pedro Baigés Chapel, aparece publicado lo siguiente:

La Misión Nacional acordó celebrar un gran acto nacional el sábado 4 de abril a las 8:00 P. M. en la plaza pública de Juncos. Dicho acto se hace para protestar de la persecución infame de que son víctima los independentistas miembros del MPI en esa localidad. Invitamos a todas las misiones de las zonas norte, este y sur, a los militantes y simpatizantes del MPI en toda la isla a hacer acto de presencia y preparativos de movilización hacia Juncos ese día. Demostramos nuestra solidaridad y apoyo a los firmes compañeros de Juncos, contestando presente el sábado 4 de abril.

Los carros deberán ir abanderados con las banderas de Puerto Rico y del MPI. Hacia Juncos Boricua; despierta y defiende lo tuyo. Póngase de pie y deje oir el clamor de su protesta.

Harán uso de la palabra los compañeros siguientes:

Dra. Carmen Rivera de Alvarado
Dr. Francisco Manrique Cabrera
Lic. Juan Mari Bras
Lic. Lorenzo Piñeiro Rivera
Lic. Norman Pietri
Escritor y Periodista César Andreu Iglesias.

DISTRIBUCION:
(1) MPI 4-4
(1) MPI Juncos 4-4-21
(1) Carmen Rivera de Alvarado 4700
Francisco Manrique Cabrera 619
Juan Mari Bras 7008
Lorenzo Piñeiro Rivera 7905
Norman Pietri Castellón 20669
César Andreu Iglesias 290

TNTE. JOSE NEVARES AGUILDO
G-2600

EXAMINADO
ABRAHAM DIAZ GONZALEZ
ANGEL RAFAEL MARTIN
COMISIONADOS

003263

Desglose del documento 4-4-1(132)

En Carta Semanal 148, del Movimiento Pro Independencia, Núm. 148, Año IV, del 26 de marzo de 1964, y suscrita por Pedro Baigés Chapel, aparece publicado lo siguiente:

La Misión Vito Marcantonio del MPI en N. Y. celebró la semana pasada un seminario cubriendo los cuatro temas de los seminarios que han venido ofreciendose en Puerto Rico esta actividad estuvo a cargo del compañero Pito Colón.

MARI BRAS INVITADO A PARTICIPAR EN FORO

El compañero Secretario General, Juan Mari Bras, ha sido invitado por la Sección de Ciencias Políticas del Ateneo Puertorriqueño a participar en un foro sobre la libertad de prensa en la Democracia, el día 4 de mayo en el local del Ateneo Puertorriqueño en San Juan. Los otros panelistas lo serán el Sr. Luis Antonio Miranda, Sr. Pablo Vargas Badillo, Srta. Nilita Vientós Gastón y como moderador el Dr. Manuel Maldonado Dennis.

DISTRIBUCION:
(1) MPI New York 4-4M26
(1) Juan Mari Bras 7008
(1) Boletín

TNTE. JOSE NEVAREZ AGUEDO
6-2600

EXAMINADO
ABRAHAN DIAZ GONZALEZ
ANGEL MANUEL MARTIN
COMISIONADOS

003267

#18

DIVISION DE INTELIGENCIA

CARPETA INDIVIDUAL # 7,008

RE: Juan Mari Bras

DE ACUERDO CON memorando FECHADA 26 de marzo de 1964

Y ENDOSADO - - - - - - -

DEL DTTO. DE : Cayey .

REFERENCIA # 4-4 (1508) .

SINOPSIS:

Este es uno de los líderes del movimiento separatista que ha conocido el individuo Albert Maher durante su estadía en Puerto Rico. Además le regaló alguna literatura escrita por él y una tesis política del M.P.I. Lo llevó a la U.P.R. donde le presentó algunos profesores en el Colegio de Humanidades y Ciencias Sociales.

El individuo Albert Maher ha asistido a reuniones en Ponce y otros pueblos a invitación del licenciado Mari Bras.

Tnte. José Nevárez Aguedo
#7-2600

EXAMINADO
ABRAHAM DIAZ GONZALEZ
ANGEL MANUEL MARTIN
COMISIONADOS

003268

DIVISION DE INTELIGENCIA

CONFIDENCIAL 1009
DI-jd

24 de marzo de 1964

MEMORANDUM A : JEFE OFICINA DE INTELIGENCIA

ASUNTO : REUNION EN CLUB DE M.P.I. EN RIO PIEDRAS.

Durante la noche del 24 de marzo de 1964 hasta las 12:00 P.M., estuvieron reunidos en dicho club las siguientes personas:

1- Juan Mari Brás- C # 7008
2- Carmen Rivera de Alvarado-C #4700
3- Isabel Vega de Maura- C #24562
4- Isolina Rondón-C # 508
5- Carlos Juan Recio Colón- C #3840
6- Erasmo Vando- C #5394
7- Francisco Manrique Cabrera-C # 619
8- Gabriel Vicente Maura- 3425
9- Lorenzo Piñeiro Rivera-C #7905
10- Francisco Guerrero Guerrero-C #24565
11- Norman Pietri Castellón-C #20669
12- Cecil Nater Fajardo- C #26776
13- Pedro Julio Baigés Chapel-C #26562
14- Bernardo Vega Rivera- C #563
15- Frank Cervoni Brenes- C # 10135
16- Mario Vissepo González- C # 28370
17- Marco Rodríguez Freese- C #27318
18- Félix Ojeda Reyes- C #27874
19- Ramón Arbona Martínez- C #26171
20- Benjamín Ortíz Belaval-C #22862
21- Antonio Valcarcel- Se investiga
22- Juan Ríos Figueroa- C #10217
23- Miguel Hernández Mathews-hijo- C #30523
24- Eugenio Cuevas Arbona- C #95
25 Un cojo de Río Piedras, trigueño, alto, que le falta una pierna(no sé su nombre).

Había en total 32 personas, pero los cinco que faltan aunque algunos los conozco de vista, no sé sus nombres.

Usaron los siguientes autos:

EXAMINADO
ABRAHAN DIAZ GONZALEZ
ANGEL MANUEL MARTIN
COMISIONADOS

1- 715-142- de Juan Mari Brás
2- 837-334- de Miguel Hernández Mathews
3- 657-300- de Frank Cervoni Brebes-
4- 809-736- de Gabriel Vicente Maura
5- 817-379- de Benjamín Ortíz Belaval
6- 785-236- de Fco. Manrique Cabrera
7- 848-749- de Juan Rios Figueroa
8- 832-267- No aparece en el tarjetero de esta Oficina. Llamé a Obras Públicas y me informaron que es un Chevrolet Modelo 1963, inscrito a nombre de

003269

Brajín Elías Rodríguez, con residencia en calle O'Neil #185 de Hato Rey.

9- 855- 342- Tampoco aparece en los tarjeteros. En Obras Públicas me informaron que es una Rambler de 1964 y está inscrita a nombre de Román Cortés Hernández, residente en Gran Via 54, Ponce, P.R. Esta la manejaba un jóven de mediana estatura o sea como 66" de alto, blanco pálido, delgado. La misma estaba cargada como con mercancia seca.

10- 324-573- Aparece a nombre de Baltazar Irizarry, Ave. Ponce de León, 1112 de Río Piedras. (Esta es una Pic-Up Marca de Soto, Modelo 1957.

SGTO. REGINO FERMAINT

Trans: 6-16-64

DISTRIBUCION:
(1) M.P.I.-4-4
(24) Mencionados:

Registrese autos que no estén en record.

SGTO. RAMON GINES ROSA

EXAMINADO
ABRAHAN DIAZ GONZALEZ
ANGEL MANUEL MARTIN
COMISIONADOS

003270

OFICINA DE INTELIGENCIA

24 de marzo de 1964

CONFIDENCIAL
DI-jd

MEMORANDUM A 7004 : JEFE OFICINA DE INTELIGENCIA

ASUNTO : REUNION EN CLUB DE M.P.I. EN RIO PIEDRAS.

Durante la noche del 23 de marzo de 1964 y en el referido Club, estuvieron reunidos hasta las 11:15 P.M. las siguientes personas:

1- Juan Mari Bras- C #7008
2- Norman Pietri Castillo-C #20669
3- Pedro Julio Baigés Chapel-C #26562
4- Fco. Enrique Cabrera- C #619
5- Gabriel Vicente Maura-C #3425
6- Cesar Andrew Iglesias-C #290
7- Carlos Juan Recio Colón- C# 3840
8- Marcos Rodríguez Freese-C #27318
9- Eugenio Cuevas Arbona-C #95
10- Benjamín Ortíz Belaval-C #22862
11- Ramón Arbona Martínez-C #26171
12- Juan Angel Silén-C #20671

Además estaba un hombre bien jóven como de 20 años de edad, y de 72" de alto, éste es la primera vez que lo vemos asistir a ese club.

Los autos siguientes usados:

1- 817-379- de Benjamín Ortíz Belaval
2- 715-147- de Juan Mari Bras
3- 809-736- de Gabriel Vicente Maurás este auto es un Peugeot y el mismo está equipado con un radio de transmisor, parecido a los usados por la policía. Dicho radio dice al frente-Vocaline-Commaire-

SGTO. REGINO FERMAINT MANUEL CASTRO-9-2959

Trans: 6-16-64

EXAMINADO
AN. DIAZ GONZALEZ
ANGEL MANUEL MARTIN
COMISIONADOS

DISTRIBUCION:
(1) M.P.I.-4-4
(12) Mencionados

003271

(Ver si los autos estan registrados/

SGTO. RAMON GINES ROSA

jd

7008

DISCURSO PRONUNCIADO POR EL LIC. JUAN MARI BRAS EL DIA 21 DE MARZO DE 1964, Y TRASMITIDO POR LA EMISORA WEISO DE PONCE, FRENTE A LA PLAZA DEL MERCADO DE PONCE EN ACTO CELEBRADO POR EL MOVIMIENTO PRO INDEPENDENCIA CONMEMORANDO LA LLAMADA MASACRE DE PONCE.

(Empieza cinta magnetofónica)

Alrededor de 200 bajas inocentes de ciudadanos pacíficos de esta ciudad que marchaban en un desfile conmemorativo de la Abolición de la Esclavitud, se pretendió con ello sofocar la voz creciente de rebeldía patriota que había sembrado el nacionalismo en nuestra tierra. Se creyó que asesinando a la flor de la juventud puertorriqueña de esa época, se habría de cortar en sus raíces el sentimiento herido de una nacionalidad intervenida por un despótismo extranjero. Ha sido ls gran equivocación de todos los tiempos, de todos los opresores en todos los países; han creído que la violencia es capaz de matar el flujo natural de la historia y de las ideas. Han pretendido que a base de la fuerza bruta se pueda tener el desarrollo del pensamiento hacía la realización de los objetivos libertarios del hombre. Y hoy, 27 años después de aquella trágica masacre del 21 de marzo, estamos viviendo unos días de histeria similares a los que precedieron aquel acontecimiento. Gracias a Dios que la humanidad ha avanzado mucho desde el 1937 hasta nuestros días y no es tan fácil hoy, como lo fue ayer, acribillar a balazos a los patriotas puertorriqueños. No es tan fácil hoy, como lo fue ayer, porque los patriotas puertorriqueños de hoy, contamos con la solidaridad y la alianza de más de las tres cuarta (3/4) partes de los habitantes de la tierra que repudian activamente el imperialismo.

EXAMINADO ABRAHAN DIAZ GONZALEZ ANGEL MANUEL MARTINEZ COMISIONADOS

003272

Porque el mundo está consolidando sus fuerzas libertarias por todos los contornos del planeta y cohesivamente esas fuerzas se van uniendo

en el apoyo recíproco que necesita el hombre para ir abriendo claridades entre las tinieblas del obscurantismo conque pretenden detener la historia, los hombres retrógrados, los países retardatarios del progreso social.

Hoy compañeros y amigos, estamos enfrentadonos a una persecución al estilo de como puede desatarse dentro de la circunstancias de arrinconamiento en que se encuentran los Estados Unidos porque hoy los Estados Unidos no campean omnímodamente como dueños del universo. Porque cada día se van arrinconando más y cada día se van debilitando más. Porque hoy somos nosotros los que representamos la inmensa mayoría de la humanidad, porque hoy somos nosotros los que en Puerto Rico representamos el sentimiento abrumadoramente mayoritario de los pueblos del mundo y al lado nuestro tenemos a esos pueblos firmemente decididos a que no haya más estancamiento en el progreso de la humanidad hacía niveles más altos de civilización, de cultura y de libertades. Es el problema eterno de la historia que está cobrando en estos años en que nos toca el privilegio de vivir dramatismo espectacular y trascendencia infinita para el porvenir de la propia humanidad.

Nosotros que en tanto puertorriqueños somos como dijera el Apóstol De Diego, parte de la bola del mundo y nos sentimos con tanta responsabilidad hacía el mundo como cualquiera de los ciudadanos de cualquiera de sus continentes o de sus naciones más poderosas y grandes. Nosotros estamos cumpliendo en esta tierra donde tuvimos el privilegio de nacer la función que nos corresponde como adelantados, como vanguardia, como agrupación que va de abrir la brecha por la cual

ABRAHAM GONZALEZ
ANGEL MANUEL MARTIN
COMISIONADOS

003273

el pueblo entero y todos los de la tierra se vayan a alcanzar los objetivos grandes y nobles que tiene la humanidad en el plano de lo político, lo social, lo económico y lo cultural.

Puerto Rico no tiene porque sentirse menos que ninguna de las tierras de este mundo, cuando no había florecido en el continente americano esa fuerza de liberación nacional que hoy desborda las multitudes desde la Argentina hasta el Canadá. Ya en Puerto Rico teníamos la anunciación de esa aurora americana en la voz tronante de Pedro Albizu Campos.

Y esta realidad de hoy no es sino el fruto de aquellas grandes sacrificios de ayer. Si hoy, hay un nuevo independentismo que ha cobrado conciencia de la amplia dimensión de nuestra causa, sin limitaciones de ninguna clase, sin pararnos ante los clises y los prejuicios y las etiquetas con que se pretende enmudecer el pensamiento humano, ello lo debemos a hombres y mujeres como aquellos que el 21 de marzo de 1937 enfrentaron sus pechos bravos a la metralla asesina del imperialismo por no retroceder en su empeño de hacer la obra libertaria que les correspondía en ese momento. Lo debemos a las voces mayores que las nuestras que empezaron a despertar la conciencia de este pueblo reclutando a sus sensibilidades más finas en el servicio a la patria por sobre todas las conveniencias, por sobre todas las pasajeras oportunidades que presenta siempre la colaboración con el régimen colonial. Y eso hemos alcanzado, esa madurez de espíritu en el cuajo fructífero que ha tenido el independentismo en el curso del último cuarto de siglo. Y si tenemos una tan onda conciencia del abolengo del que somos herederos los independentistas de hoy. ¿ Cómo va a pretenderse que caigamos nosotros en los vicios en las vacilaciones y en las debilidades en que no cayeron aquellos heroes y aquellos mártires que fueron nuestros maestros?

EXAMINADO
ABRAHAM DIAZ GONZALEZ
ANGEL MANUEL MARTIN
CORREOS

003274

Si Puerto Rico tuviera una historia tan cargada de valor y sacrificio, si Puerto Rico no hubiera demostrado tan palmariamente en la lucha centenaría que lleva por la independencia la calidad patriótica de los hombres y mujeres a quienes le ha correspondido tomar la bandera de la libertad en cada época, podría pensarse entonces que el nuestro es un pueblo excepcional y que aquí tendrían éxitos las tácticas de represión que en todo los demás sitios de la tierra han fracasado. Pero lo que no tiene razón de ser es que se insista torpemente en esa línea de acción por los enemigos de nuestra patria cuando han visto que por el sendero del crímen organizado contra la patria, por el sendero de la violencia, por el sendero del terror, han llegado hasta donde más alto se puede llegar en términos de criminalidad que fue la horrenda masacre del Domingo de Ramos de 1937 y sin embargo aparte del dolor y la angustia que quedó grabado en cada corazón puertorriqueño por aquel crímen horroroso, aparte de las muertes generosas ocurridas en aquel momento aparte del luto que envolvió a toda la puertorriqueñidad el saldo neto de aquel crímen fue una mayor consolidación de la conciencia nacional de nuestro pueblo. ¿Cómo podría Puerto Rico demostrar la excelsitud de su expresión artistica en un lienzo de Cervoni, si Cervoni nuestro maestro de la pintura no hubiera podido inspirarse en actos como este que reflejan la fibra más intensamente humana de la nacionalidad puertorriqueña? ¿Cómo podría un pueblo hacer expresión de su cultura en los planos superiores del arte, la poesía y las letras si no fuera buscando las raíces de historia desde donde sale y aflora ese pueblo, que son esas que causan dolor, que causan angustias y que conmueven a todo el pueblo?

EXAMINADO
FERNANDO DIAZ GONZALEZ
ANGEL MANUEL MARTIN
COMISIONADOS

La Masacre de Ponce vista en perspectiva histórica es un acontecimiento para Puerto Rico y para América, superior en envergadura a la Masacre de Boston que tanto se le enseña a los niños de nuestras escuelas. No solo por el saldo cuantitativo de muertes en una y otras, seis (6) en aquella, veintidós (22) en esta, sino por el saldo de cuajo histórico que ha habido en ambas de estas masacres. Porque si aquella está unida al esfuerzo libertario de una nación de América a quien le tocó llevar a cabo un papel de importancia extraordinaria en la historia por mucho tiempo. Esta junto a la muerte de Sandino en Nicaragua y al encarcelamiento de Albizu en Puerto Rico son las primeras represiones que generan las mayores reacciones populares que han de ir motorizando el movimiento de liberación nacional de los pueblos de América Latina que hoy emerje triunfante por todas las latitudes del continente y a de ser probablemente el acontecimiento supremo del Siglo XX, la consolidación de la revolución de liberación nacional de América Latina donde estos pueblos nuestros, pueblos vejados y maltratados, y arrinconados en la historia para sufrir, para ser víctimas de explotacion para pasar el hambre y las vicisitudes, mientras los norteamericanos y los europeos vivían lujosas vidas a costa de nuestras hambres, las hambres de nuestros pueblos, que estos pueblos resurjan a la plenitud de la vida en el ejercicio supremo de la libertad ha de ser ciertamente el supremo acontecimiento histórico de esta parte del mundo. Y ese resurgimiento, esa lucha por la segunda independencia de América, como bien se le llama en los países de la América nuestra, comenzó en suelo puertorriqueño, con la clarinada de Pedro Albizu Campos con la gesta del nacionalismo en los años 30 y al precio alto de muerte y desolación que pagó esta histórica ciudad de Ponce el 21 de marzo de 1937.

EXHIBIDO
ABRAHAM GONZALEZ
ANGEL PEDRO MARTIN
COMISIONADOS

Hoy amigos mios, nos enfrentamos a una circunstancia parecida. ¿Que pretenden los imperialistas? Pretenden a estas alturas del siglo perpetuar su poder colonial sobre Puerto Rico. Pretenden mantener la integridad de sus bases navales, militares y aéreas a base de la desintegración del territorio nacional del pueblo puertorriqueño. Y no tienen el menor reparo en expresarlo con el mismo cinismo conque lo expresaban durante los años de la Segunda Guerra Mundial. Hace una semana nada más un dirigente de la Marina Norteamericana compareció a unas vistas secretas ante el Comité de Fuerzas Armadas de la Cámara de Estados Unidos y allí dijo muy ufano que no importaba que Puerto Rico se le reconociera la independencia, ellos se quedarían con las bases militares y navales que tienen aquí.

Y un tal Mr. River, Representante, se atrevió a decir con mayor cinismo aún que él había oído que en Puerto Rico habían sectores que se oponían al aumento de las bases militares, pero que esos sectores debían saber que ellos los americanos son los dueños de Puerto Rico. Y pueden hacer de Puerto Rico lo que ellos quieran.

Amigos mios, es esa soberbia imperialista que refleja un troglodita como Mr. River, es esa total incomprensión del respeto al derecho ajeno que es la base de la paz y de la libertad, lo que hace que los Estados Unidos estén en plena decadencia. Nadie odia a los americanos porque sean más feos que nadie, ni porque tengan prejuicios contra los americanos. Cuando en todos los rincones de la tierra se grita "Yanquis go Home", es porque están metiéndose en la vida de esos pueblos limitando la libertad de esos pueblos y porque han desarrollado una insolencia tal que les hace hacer manifestaciones tan contrarias a la dignidad humana de sus semejantes, como son esas que hizo el tal Mr. River en el Congreso de los Estados Unidos. Siguen ellos con la misma

EXAMINADO
ABRAHAM DIAZ GONZALEZ
ANGEL MANUEL MARTIN
COMISIONADOS

003277

mentalidad de Blanston Winship respecto a Puerto Rico. Y necesitan mucha presión de pueblo, y mucha presión de mundo para que ellos tengan que ceder y reconocer el derecho de este pueblo al pleno ejercicio de su libertad y su independencia. Ellos creen que pueden hacer una componenda que frustre la total liberación de este pueblo. Podrán parar y frenar por algún tiempo la llegada total de esa liberación, pero no pueden detener la realización de ese objetivo libertario como no han podido nunca las fuerzas de la brutalidad detener el ascenso de la cultura universal del hombre.

Hoy creen ellos que podrían realizar en Puerto Rico la componenda de hacer un status que incluso estan considerando ya llamarlo independencia, llamarlo república pero a base de mantener intactas las estructuras de explotación colonial que tienen vigentes en Puerto Rico. Y debe saber el imperialismo que esta vanguardia patriótica que tiene hoy a su cargo la lucha por la liberación de nuestra patria no se va a conformar con una independencia de papel, ni va a conformarse con la ilusión de que hemos obtenido la plena dignidad de la república. Que el independentismo puertorriqueño no arriara sus banderas ni detendrá su lucha mientras quede una pulgada de suelo puertorriqueño en manos extranjeras.

CORO : ¡JIBAROS SI! ¡YANQUIS NO!

Sabemos que hay independencias de embustes y hay independencias de verdad, y hay independencia en toda la gama de la relativa influencia que pueda ejercer el poder imperialista sobre la nación independiente. No aspiramos claro esta, al aislamiento de Puerto Rico del resto del mundo. No aspiramos a la autarquía y a que Puerto Rico viva sin relación alguna con los demás pueblos de la tierra. Como señala nuestra

EXAMINADO
ABRAHAN DIAZ GONZALEZ
ANGEL MANUEL MARTIN
COMISIONADOS

tesis, independencia para nosotros quiere decir interdependencia, relación continua de toda índole con todos los pueblos de la tierra. Pero es relación sobre las bases de la igualdad entre soberanos. Es relación sobre la base del respeto recíproco a la integridad nacional de los países que realicen toda clase de transacción. Es esa independencia la que va a asegurar el porvenir de nuestro pueblo. Nosotros no tenemos porque preocuparnos por nuestra defensa nacional, sino es porque estamos sometidos a Estados Unidos y eso nos convierte automáticamente en un objetivo militar de los enemigos de Estados Unidos. Pero Puerto Rico independiente como no tiene problemas con nadie en este mundo, como no aspira con quedársele con la tierra a ningún país de este mundo, como no aspira con explotar la riquezas de ningún país de este mundo, como no aspira más que a vivir en paz su pueblo, en su propio suelo, a base del trabajo fecundo de sus hijos, Puerto Rico no tiene que crear defensas algunas para protegerse. Puerto Rico en la independencia plena tendrá la garantía suprema de la paz, porque si bien somos de relativa pequeñez en territorio, no tanta como se nos ha querido hacer creer, si bien somos de relativa debilidad económica, no tanta como se nos ha querido hacer creer, si bien eso es asi, no es menos cierto que en este esfuerzo que realiza el mundo por liberarse de todas las coyundas coloniales está supuesta la colaboración de todas las naciones y organismos internacionales para extender la mano generosa no a base de concesiones usurarias, sino a base de verdadera cooperación internacional a los pueblos que emerjen a la libertad y a la independencia. Se quiere sin embargo que el puertorriqueño crea que somos incapaces para el ejercicio de la independencia para que el puertorriqueño se resigne a entregar lo suyo, para que el puertorriqueño acepte como una fatalidad que tiene que tener un supervisor ajeno

EXAMINADO
COMISIONADO

mandando sobre nuestro suelo. Y esas patrañas se realizan siempre sembrando miedo, sembrando pánico en la mente popular, llevando toda la carga peyorativa que tienen unos vocables que se han usado en forma adulterada la mayor parte de las veces contra determinadas ideologías para que el pueblo no se detenga a razonar, se deje impulsar por el pánico que le crea la mera mención del vocablo y no piense en sus problemas, para que no atienda a los que le hablan sobre esos problemas, la verdad.

De ahí viene señores, la histeria anticomunista de estos días. Es un empeño de que este pueblo no razone y actue como si no tuviera inteligencia y se deje rodar por las pasiones más abyectas que puedan tener los hombres.

Nosotros lo hemos dicho una y mil veces, no vamos a defendernos de los cargos que se nos hace de que somos comunistas, primero porque no estamos nosotros sentados en el banquillo de los acusados. Nosotros somos los acusadores, contra quienes están actuando contra la integridad de este pueblo. Ya lo ha expresado en unos versos que por primera vez se han dado a la publicidad esta noche desde esta tribuna el Poeta Frank Cervoni en ese poema que leyó la compañera Sandra Rodríguez al comienzo de este acto titulado "Subversivos". Subversivos son ellos que quieren subvertir el orden de la libertad a que naturalmente tiene derecho el pueblo puertorriqueño.

CORO: ¡ AL YANQUI DALE DURO, MARI SEGURO! 003280

Nosotros tenemos la plena conciencia moral de que representamos la verdad, de que representamos la razon, de que representamos los ideales más nobles, más pueros que pueda sustentar cualquier nación sobre la tierra. Sin ánimo de agresión contra ningún pueblo, sin ánimo de dominio contra nadie, con el espíritu rebelde de que se le devuelva a este pueblo lo que a este pueblo le pertenece y para lograr

eso nosotros airearemos la protesta en todos los foros de la tierra y buscaremos la alianza, el apoyo y la solidaridad de todos los pueblos que quieran extendernos ese apoyo, esa alianza y esa solidaridad.

Yo se que mañana el periódico "El Mundo", va a salir con un nuevo escandalo, a grandes titulares a base de que hoy, llegó una noticia desde Tokio, indicando que dos jóvenes de la FUPI, tuvieron una entrevista con Mao Tse Tung en Pekin, en el día de ayer o de antes de ayer Yo no se si es cierto que han tenido esa entrevista con Mao Tse Tung o no la han tenido. Desconozco fuera de lo que salió en un despacho muy láconico del San Juan Star esta mañana, la verdad o no verdad de esta noticia. Pero quiero comentar por anticipado esta noticia para que este pueblo no se deje llevar por la histeria y no se deje engañar sin utilizar su inteligencia.

Cuando Jorge Washington luchaba al mando de las trece (13) colonias norteamericanas por obtener el reconocimiento de la independencia por parte de la Gran Bretaña, el enemigo principal de Inglaterra era Francia y era España. Y a Madrid y a París, lógicamente envió sus emisarios Jorge Washington a pedir solidaridad y a pedir ayuda para obtener la independencia de la Gran Bretaña. Asi nosotros pedimos ayuda y solidaridad y apoyo moral de todos los pueblos, no importa lo grande, no importa lo pequeño. ¿Cómo puede concebirse entonces que no pidamos esa solidaridad moral y apoyo moral de todos los pueblos, no importa lo grande, no importa lo pequeño? ¿Cómo puede concebirse entonces que no pidamos esa solidaridad moral de un pueblo como el chino que representa la cuarta parte de la humanidad? ¿Vamos nosotros a ser tan idiotas como los norteamericanos que pretenden tapar el cielo con la mano y a estas alturas hacerse de

003281

la ilusión de que la China no existe, para que no se acepte en las Naciones Unidas cuando ahí hay 800 millones de chinos desarrollando de acuerdo a su particular ideología una revolución en aquella gran nación de cultura milenaria que es la China? Amigos, sepa "El Mundo", y "El Día" y toda la prensa reaccionaria que en Puerto Rico hay una vanguardia de lucha por la independencia que definitivamente no le tiene miedo al nombre de Mao Tse Tung.

CORO: ¡AL YANQUI DALE DURO, MARI SEGURO!

Que definitivamente, no le tenemos miedo a ninguno de los prejuicios y a ninguna de las etiquetas. Hace unas semanas me invitaban a hablar sobre la independencia y acepte la invitación y comparecí ante un grupo de altos funcionarios del Gobierno Federal de los Estados Unidos. Asi como voy donde ellos que representa nada menos que al enemigo que nos está negando la independencia y la libertad para esclarecer nuestro planteamiento con firmeza y determinación, asi también como he tenido la oportunidad de hacerlo ante gobernantes y dirigentes políticos de países de América Latina y de países de Africa y de Europa, asi también lo haría respecto a cada uno de los países del mundo si tuviera la oportunidad de hacerlo. Y cuando me decía uno de esos norteamericanos a quienes le hablaba en un seminario que se celebró en San Juan que nosotros habíamos planteado nuestra querella ante la Organización de Naciones Unidas y que esperabamos que las Naciones Unidas dilucidara el caso de Puerto Rico y enjuiciara a Estados Unidos por los cargos que vamos a probar y que ya hemos presentado contra Estados Unidos en ese foro internacional, me preguntaba el señor este, norteamericano, si eso significaba que yo estaba dispuesto a ir a pedir la ayuda de los rusos para que nos respalde en las Naciones Unidas. Pero se necesita ser idiota, si

EXAMINADO
ARTHUR DIAZ GONZALEZ
ANGEL MANUEL MARTIN
COMISIONADOS

estamos pidiéndole a las Naciones Unidas que respalde nuestro caso. ¿Y si Rusia es miembro prominente de las Naciones Unidas como no vamos a querer la ayuda de Rusia de las Naciones Unidas? Ellos los norteamericanos, se pusieron de acuerdo, Mr. Roosevelt con Stalin después de la guerra para crear las Naciones Unidas y acordaron darle tanto a los Estados Unidos como a Rusia una serie de poderes principalísimos en ese foro del mundo. A ese foro acudimos nosotros a pedir que se enjuicie a nuestros dominadores que no son los rusos. Porque aqui no hay bases navales rusas, ni hay plantaciones de caña rusas, ni hay centrales rusas, ni hay factorías rusas, ni hay burocracia rusa, ni hay ejecutivos rusos, ni chinos, ni japoneses. Aquí lo que hay son factorías americanas, aqui lo que hay son bases americanas, aqui lo que hay son plantaciones de cañas poseídas por los norteamericanos y contra esos que son los que pretenden absorver todo el patrimonio nacional de esta tierra, es contra quienes va nuestra denuncia. Con la misma firmeza conque la hubieramos hecho, aunque con mayor dolor, contra la madre patria España si hubiesemos vivido en el Siglo XIX, y con la misma firmeza y con la misma determinación conque lo haríamos contra japoneses, chinos, o rusos si en cualquier futuro de la historia cualquiera de esas naciones pretendiera imponer un yugo imperialista sobre Puerto Rico.

CORO: ¡YANQUI GO HOME!

Y decía ese mismo norteamericano que me cuestionaba en ese seminario en presencia de otros 30 ó 40 oficiales de alto rango de los Departamentos Ejecutivos del Gobierno Federal. Me preguntaba ¿Qué cree usted sobre la violencia en la lucha por la independencia? ¿Y qué cree usted sobre el Sr. Pedro Albizu Campos? Y estoy dando detalles, estoy dando detalles de esta entrevista o seminario que se me invitó

EXAMINADO
ANGEL MANUEL MARTIN
COMISIONADOS

porque pensé que era un seminario como tantos a los que se me ha invitado, pero me sorprendió primero la alta jerarquía de los funcionarios que componían el seminario, segundo la privacidad absoluta que tenía el acontecimiento que ni siquiera he visto una notita en la prensa sobre el mismo; y tercero que solamente se invitara a hablar allí al Sr. Luis Ferré por la Estadidad y a mi por la Independencia. Y cuando yo le preguntara, ¿A quién han invitado por el Estado Libre Asociado? Me contestara el organizador de este seminario a nadie porque no nos interesa el presente sino el futuro de Puerto Rico. Asi, ai quiero hacer público esto de este seminario para que se sepa como se están moviendo las fichas en el plano del gobierno de los Estados Unidos respecto a Puerto Rico.

Se nos preguntaba por la violencia y por Albizu Campos y le contestamos asi en las mismas palabras más o menos, con el mismo tono, con la misma serenidad conque se lo hemos dicho siempre al pueblo de Puerto Rico. Y se lo repetimos hoy, porque si algo podemos tener a orgullo los independentistas y a desprestigio los enemigos de la independencia, es que nosotros no tenemos más que una sola palabra y una sola contestación, no importa quien sea nuestro interlocutor. Y lo que le decimos al pueblo de Puerto Rico, se lo decimos igual al imperio norteamericano y se lo decimos igual a las Naciones Unidas y a los fusos y a los chinos y al mundo entero porque es la descripción de la misma realidad, de nuestra querella, de nuestra renuncia contra esa realidad.

Le deciamos, nosotros creemos como ustedes los norteamericanos han creído a través de la historia, y como todos los pueblos han creído a través de la historia que todos los pueblos de la tierra tienen derecho supremo a ejercer la violencia para repeler la agresión

EXAMINADO
ABRAHAN DIAZ
ANGEL MANUEL
COMISIONADOS

extranjera.

Creemos, creemos que Albizu Campos estuvo muy acertado cuando describió con esa precisión la norma de Derecho Internacional que les acabo de señalar. Creo que Albizu Campos fue el primero en este siglo que planteó el problema de Puerto Rico en su justa y cabal perspectiva, la de una nación intervenida por la fuerza de las armas que tiene derecho a recurrir a todos los procedimientos que considere prudentes para repeler la agresión de que está siendo víctima.

Y ese pensamiento que esbozó respeto al caso de Puerto Rico, Albizu Campos, es el pensamiento prevaleciente en los Estados Unidos, en Francia, en Rusia, en China, en la América Latina, en el Africa y en todos los pueblos de la tierra. Nosotros sabemos que hay una abismal diferencia de poderío entre los Estados Unidos, que son nuestros agresores imperialistas y el pueblo de Puerto Rico.

Sabemos que en el plano de lo militar, que es el plano del confrontamiento de la fuerza bruta, nosotros constituímos una fuerza infinitamente más débil que los Estados Unidos con muy pocas probabilidades, si algunas de triunfo en ese plano de lo estrictamente militar. Sabemos sin embargo que por virtud del desarrollo que ha tenido la humanidad, de la correlación de fuerzas que hay en el mundo de hoy, que es distinta a la que había en el momento en que Albizu Campos levantaba su voz auroral en Puerto Rico por virtud del desarrollo que ha tenido el arbitraje internacional, incluso en que se ha logrado la creación de organismos internacionales donde se diluciden las querellas de los débiles contra los fuertes. Por virtud de la presión extraordinaria que el mundo está haciendo sobre los poderes imperialistas para que cesen en la explotación de coloniaje directo sobre los pueblos pequeños y débiles. Por virtud de la inminencia de que se

EXAMINADO
JUAN DIAZ GONZALEZ
JOSE MANUEL MARTINEZ
CONSIGNADOS

desplome el sistema colonial de la faz de la tierra, asi como se desplomó la institución de la esclavitud en el Siglo XIX, por toda esa consideración, nosotros creemos, el Movimiento Pro Independencia postula en su tesis política que es posible conseguir la independencia de Puerto Rico pacíficamente porque es posible ejercer la presión necesaria sobre Estados Unidos sin necesidad de apelar al uso de la violencia para que Estados Unidos reconozca la plenitud de la Independencia de Puerto Rico. Ahora bien, esa consideración práctica que nos hace renunciar a la utilización de la violencia es una consideración basada en la realidad de los hechos hoy, tal como los estamos analizando. Recuerden les dije que en Argelia no hubo violencia de parte del pueblo, ni hubo guerrilla de liberación hasta que los franceses no cometieron la torpeza de anexar a Argelia, como parte de Francia. Si algún día a ustedes se les ocurriera cometer la torpeza de anexar a Puerto Rico como estado de los Estados Unidos, yo les aseguro que habrá otra Argelia en América y esa Argelia será Puerto Rico.

CORO : ¡PATRIA O MUERTE! ¡VENCEREMOS!

Y eso es asi, no porque los puertorriqueños y nosotros los independentistas somos los que los somos a plenitud de conciencia. No porque los puertorriqueños y por ende los independentistas amemos menos la paz, y amemos menos el orden y la tranquilidad. Precisamente porque la amamos más y porque hemos aprendido con la experiencia de la historia tanto de los otros pueblos como del nuestro que es una ilusión pensar que se puede alcanzar la paz mediante la renuncia al derecho propio. Que es una ilusión pensar que se puede alcanzar la renuncia al derecho propio. Que es una ilusión pensar que se puede alcanzar la tranquilidad y el orden de una sociedad sencillamente acomodándose a

ABRAHAM GONZALEZ
ANGEL RAMOS MARTIN
COMISIONADOS

ir entregando las bases de esa misma sociedad a un poder extranjero. No puede lograrse la paz si no es a base de la plenitud dek derecho, a base de la plenitud de la libertad. Y en esto no es solo, el pensamiento de los radicales y revolucionarios de los últimos tiempos lo que ha arrojado luz sobre nosotros. Nosotros conocemos el pensamiento de los revolucionarios medianamente. Hemos leído una que otra vez a los clásicos de la revolución moderna incluyendo a Marx a Engel y a Lenin porque nos gusta saber de lo que opinamos y no hablar como los papagayos que se pasan hablando del comunismo sin haber leído jamas una línea de una obra de Marx. Pero antes , antes de llegar a las clases de ciencia política en las Universidades donde por primera vez pudimos confrontarnos con el pensamiento de los revolucionarios modernos, mucho antes, desde niños en el seno del hogar nos confrontamos al pensamiento del primer revolucionario que tiene la humanidad que es nada menos que nuestro Señor Jesucristo, manifestado en los Evangelios.

Y de él aprendimos de sus enseñanzas, aprendimos en la lectura de los Evangelios que no son libros subversivos como los de Marx y los de Engel y los de Lenin. Aprendimos que el hombre no puede conformarse con su circunstancia pasajera, que el hombre tiene no solo el derecho sino que tiene el deber de imponerse sobre esas circunstancias para hacer prevalecer los valores eternos, para hacer prevalecer los nobles ideales que lo distinguen de la bestia y lo hacen ser proyección de la misma definición de la debilidad. Asi ese ha sido pensamiento universal que nos viene desde los origenes prístinos de nuestra cultura en las enseñanzas del Cristo. Y en esta semana cuando Puerto Rico junto a gran parte de la humanidad conmemora en la Semana Santa el martirio

EXAMINADO
ANGEL MANUEL MARTIN
COMISIONADOS

y crucifixión de quien vino al mundo no para contemporizar con las iniquidades, no para colaborar con los dirigentes del momento, no para acallarse ante la injusticia sino para protestar ante ella. Yo quiero levantar ante el pueblo puertorriqueño que ese pensamiento está siendo traicionado por los hombres que se dicen portavoces de las naciones cristianas en muchos sitios de la tierra.

Un gran filósofo fráncés decía distinguiendo entre la predica social de Cristo y la de Carlos Marx, decía Llompart Sastre, el filósofo fráncés, Cristo predicó humildad a los soberbios, mientras Marx predicó soberbia a los humildes. Posiblemente en esa ecuación se pueda reflejar la diferencia de enfoques de una y otra prédica pero en el fondo de esas diferencias de enfoque palpita una sola convicción, un solo principio que es el de que no haya hombres sometidos a discrimen, a vejaciones por parte de otros y que no haya sectores de la humanidad sometida y sectores explotadores. Claro, que desde la altura espiritual del Cristo trasciende las limitaciones de nosotros los seres humanos, desde su propia y única condición de hijo de Dios, pudo colocarse por sobre los trasiegos de la historia y del desarrollo institucional de la humanidad para ver en amplio panorama eterno, porque la eternidad era su manera de vivir, porque no conocía de las limitaciones de tiempo y de espacio de las que conocemos nosotros los mortales, pudo colocarse en esa altura de bien, suprema, que ni remotamente ha alcanzado la humanidad de hoy para predicar en vez de soberbia a los humildes, humildad a los soberbios. Pero hagamos examen de conciencia puertorriqueño en esta Semana Santa de 1964. ¿Se ha vivido acaso a la altura de la prédica de Cristo o se ha traicionado a Cristo por casi todos los gobernantes de estos pueblos? ¿Han adquirido esa humildad los soberbios? Si en el curso de la historia se ha visto

ABRAHAM DIAZ GONZALEZ
ANGEL MANUEL RAMOS
COMISIONADOS

como manada a las casetas electorales del próximo noviembre a emitir votos que solo sirven para llevar a unos cuantos políticos de oficio al usufructo de unas posiciones ventajeras desde el punto de vista del egoismo personal y primitivo pero que no tienen ninguna autoridad para resolver los fundamentales problemas de este pueblo como bien indicara el compañero Director de la Misión 21 de Marzo, José Ramón Ríos, en sus certeras iniciales palabras en este mitin en la noche de hoy.

Frente a esa situación se ha organizado por las fuerzas de vanguardias de nuestro país una campaña pro huelga electoral que ha de llevarle la comprensión cabal de la realidad al pueblo, para que el pueblo le ponga un basta ya, a las ambiciones primitivas y pequeñas de los políticos de oficio, y manifieste sus protestas votando en la calle el día de las elecciones por el voto cabal y completo que solo se logra en la plenitud de la soberanía y la independencia.

Se vió que el pueblo de Puerto Rico por diversos factores en los cuales esta la labor vanguardista realizada por las organizaciones independentistas sin que sea este el único factor por una diversidad de factores, se vió que el pueblo puertorriqueño está manifestando en creciente sector del mismo, una tendencia hacía la abstención electoral en las elecciones de 1964. Se vió en las inscripciones más de una tercera parte de la población nueva electoral, de los nuevos electores del país se negó a inscribirse y le dió las espaldas a los colegios inscripcionarios de la colonia. Se vió que el resultado evidente de ese ascenso político de la fuerzas de vanguardia consecuentemente era el debilitamiento de las fuerzas del retroceso de la reacción y de la asimilación representadas por el Partido Republicano Estadista.

DOMINGO RODRIGUEZ GONZALEZ
ANGEL MANUEL MARTIN
COMISIONADOS

El Partido Republicano Estadista que inició su decadencia inmediatamente después de las elecciones de 1960 y ha continuado por esa decadencia hasta precipitarse en la bancaróta evidenciada en las inscripciones del pasado enero, ha reaccionado con toda esta campaña de histeria y de miedo para enfrentarse a la inevitable decadencia y colapso total que le espera a esa funesta colectividad política. La histeria promovida por el Partido Estadista a través de sus órganos de prensa "El Día de Ponce" y "El Mundo de San Juan", es el resultado neto de la impotencia absoluta que ha tenido la reacción para enfrentarse al ascenso de las fuerzas de vanguardia en este pueblo. Nosotros no vamos a caer en la trampa de detenernos en nuestra campaña de huelga electoral para dedicarnos al debate estéril de si en Puerto Rico hay comunismo o no hay comunismo. A nosotros lo que nos interesa es continuar la denuncia de lo que se evidencia como peligro inminente de este pueblo que es la total absorción de su patrimonio con los intereses imperialistas de Estados Unidos, que no los de Rusia, ni de China, ni de Francia. A nosotros nos interesa mantener al pueblo enterado del ascenso que va teniendo el belicismo en Puerto Rico, el aumento que va teniendo las extensiones de terreno dedicadas a bases militares y el peligro creciente que todos los días estamos confrontando de ser víctimas de la total demolición y carbonización en la eventualidad de una guerra entre Estados Unidos y sus enemigos. Seguiremos insistiendo en la incapacidad absoluta del gobierno colonial para enfrentarse a estos urgentes problemas y seguiremos abriéndole el entendimiento a base de prédica amorosa a nuestro pueblo para que vea que con solo levantarse en firme y negarse a servirle de coro a los oficiosos de la política tiene en

ANGEL MANUEL MARTIN
COMISIONADOS

003290

sus manos un arma extraordinaria para traer a este pueblo las reinvindicaciones que en el curso de los últimos años no han podido evitar que se siga elaborando en el devenir histórico de nuestro pueblo.

Continuaremos nuestra lucha en homenaje constante a los héroes y a los mártires que ayer cayeron asesinados por el plomo imperialista en homenaje a las generaciones mayores de la historia, que hicieron prender la llama de la nacionalidad en una lucha de independencia ya centenaria, en cumplimiento de nuestra responsabilidad para con este pueblo y esta generación y para con el pueblo de Puerto Rico a través de la historia futura y las generaciones que han de sucedernos en la responsabilidad pública en este país. Seguiremos adelante con nuestra campaña de huelga electoral por encima de la histeria, por encima de las confusiones, abriendo claridades entre las tinieblas de la desolación colonial llevándole al pueblo extendido y pormenorizado el mensaje que sintetizamos en la consigna clave del año. ¡ Despierta boricua, defiende lo tuyo! Buenas noches.

CORO: ¡JIBAROS SI! ¡YANQUIS NO!

(Maestra de ceremonia)

A nombre de la Misión 21 de Marzo, muy buenas noches. Viva Puerto Rico Libre.

Invitamos al pueblo de Ponce a asistir a las reuniones que se celebran en la Misión 21 de Marzo, en nuestro local de la calle Concordia #51, altos. Allí serán bienvenidos todos los puertorriqueños que quieran orientarse en esta lucha de vanguardia. Allí les esperamos. Le damos las gracias a todos y solo nos resta decir que después de este banquete de ideas, buen provecho para todos.

EXAMINADO
ABRAHAN DIAZ GONZALEZ
ANGEL MANUEL MARTIN
COMISIONADOS

003291

7008

19

DISCURSO PRONUNCIADO POR EL LIC. JUAN MARI BRAS EL DIA 21 DE MARZO DE 1964, Y TRASMITIDO POR LA EMISORA WEISO DE PONCE, FRENTE A LA PLAZA DEL MERCADO DE PONCE EN ACTO CELEBRADO POR EL MOVIMIENTO PRO INDEPENDENCIA CONMEMORANDO LA LLAMADA MASACRE DE PONCE.

(Empieza cinta magnetofónica)

Alrededor de 200 bajas inocentes de ciudadanos pacíficos de esta ciudad que marchaban en un desfile conmemorativo de la Abolición de la Esclavitud, se pretendió con ello sofocar la voz creciente de rebeldía patriota que había sembrado el nacionalismo en nuestra tierra. Se creyó que asesinando a la flor de la juventud puertorriqueña de esa época, se habría de cortar en sus raíces el sentimiento herido de una nacionalidad intervenida por un despótismo extranjero. Ha sido la gran equivocación de todos los tiempos, de todos los opresores en todos los países; han creído que la violencia es capaz de matar el flujo natural de la historia y de las ideas. Han pretendido que a base de la fuerza bruta se pueda tener el desarrollo del pensamiento hacía la realización de los objetivos libertarios del hombre. Y hoy, 27 años después de aquella trágica masacre del 21 de marzo, estamos viviendo unos días de histeria similares a los que precedieron aquel acontecimiento. Gracias a Dios que la humanidad ha avanzado mucho desde el 1937 hasta nuestros días y no es tan fácil hoy, como lo fue ayer, acribillar a balazos a los patriotas puertorriqueños. No es tan fácil hoy, como lo fue ayer, porque los patriotas puertorriqueños de hoy, contamos con la solidaridad y la alianza de más de las tres cuarta (3/4) partes de los habitantes de la tierra que repudian activamente el imperialismo.

EXAMINADO
JUAN DIAZ GONZALEZ
MANUEL MARTIN
COMISIONADOS

Porque el mundo está consolidando sus fuerzas libertarias por todos los contornos del planeta y cohesivamente esas fuerzas se van uniendo

003292

en el apoyo recíproco que necesita el hombre para ir abriendo claridades entre las tinieblas del obscurantismo conque pretenden detener la historia, los hombres retrógrados, los países retardatarios del progreso social.

Hoy compañeros y amigos, estamos enfrentadonos a una persecución al estilo de como puede desatarse dentro de la circunstancias de arrinconamiento en que se encuentran los Estados Unidos porque hoy los Estados Unidos no campean omnímodamente como dueños del universo. Porque cada día se van arrinconando más y cada día se van debilitando más. Porque hoy somos nosotros los que representamos la inmensa mayoría de la humanidad, porque hoy somos nosotros los que en Puerto Rico representamos el sentimiento abrumadoramente mayoritario de los pueblos del mundo y al lado nuestro tenemos a esos pueblos firmemente decididos a que no haya más estancamiento en el progreso de la humanidad hacía niveles más altos de civilización, de cultura y de libertades. Es el problema eterno de la historia que está cobrando en estos años en que nos toca el privilegio de vivir dramatismo espectacular y trascendencia infinita para el porvenir de la propia humanidad.

Nosotros que en tanto puertorriqueños somos como dijera el Apóstol De Diego, parte de la bola del mundo y nos sentimos con tanta responsabilidad hacía el mundo como cualquiera de los ciudadanos de cualquiera de sus continentes o de sus naciones más poderosas y grandes. Nosotros estamos cumpliendo en esta tierra donde tuvimos el privilegio de nacer la función que nos corresponde como adelantados, como vanguardia, como agrupación que e de abrir la brecha por la cual

EXAMINADO
ABRAHAN DIAZ GONZALEZ
ANGEL MANUEL MARTIN
COMISIONADOS

003293

el pueblo entero y todos los de la tierra se vayan a alcanzar los objetivos grandes y nobles que tiene la humanidad en el plano de lo político, lo social, lo económico y lo cultural.

Puerto Rico no tiene porque sentirse menos que ninguna de las tierras de este mundo, cuando no había florecido en el continente americano esa fuerza de liberación nacional que hoy desborda las multitudes desde la Argentina hasta el Canadá. Ya en Puerto Rico teníamos la anunciación de esa aurora americana en la voz tronante de Pedro Albizu Campos.

Y esta realidad de hoy no es sino el fruto de aquellas grandes sacrificios de ayer. Si hoy, hay un nuevo independentismo que ha cobrado conciencia de la amplia dimensión de nuestra causa, sin limitaciones de ninguna clase, sin pararnos ante los clises y los prejuicios y las etiquetas con que se pretende enmudecer el pensamiento humano, ello lo debemos a hombres y mujeres como aquellos que el 21 de marzo de 1937 enfrentaron sus pechos bravos a la metralla asesina del imperialismo por no retroceder en su empeño de hacer la obra libertaria que les correspondía en ese momento. Lo debemos a las voces mayores que las nuestras que empezaron a despertar la conciencia de este pueblo reclutando a sus sensibilidades más finas en el servicio a la patria por sobre todas las conveniencias, por sobre todas las pasajeras oportunidades que presenta siempre la colaboración con el régimen colonial. Y eso hemos alcanzado, esa madurez de espíritu en el cuajo fructífero que ha tenido el independentismo en el curso del último cuarto de siglo. Y si tenemos una tan onda conciencia del abolengo del que somos herederos los independentistas de hoy. ¿ Cómo va a pretenderse que caigamos nosotros en los vicios en las vacilaciones y en las debilidades en que no cayeron aquellos heroes y aquellos mártires que fueron nuestros maestros?

EXAMINADO
ABRAHAN DIAZ GONZALEZ
ANGEL MANUEL MARTIN
COMISIONADOS

Si Puerto Rico tuviera una historia tan cargada de valor y sacrificio, si Puerto Rico no hubiera demostrado tan palmariamente en la lucha centenaría que lleva por la independencia la calidad patriótica de los hombres y mujeres a quienes le ha correspondido tomar la bandera de la libertad en cada época, podría pensarse entonces que el nuestro es un pueblo excepcional y que aquí tendrían éxitos las tácticas de represión que en todo los demás sitios de la tierra han fracasado. Pero lo que no tiene razón de ser es que sé insista torpemente en esa línea de acción por los enemigos de nuestra patria cuando han visto que por el sendero del crîmen organizado contra la patria, por el sendero de la violencia, por el sendero del terror, han llegado hasta donde más alto se puede llegar en términos de criminalidad que fue la horrenda masacre del Domingo de Ramos de 1937 y sin embargo aparte del dolor y la angustia que quedó grabado en cada corazón puertorriqueño por aquel crîmen horroroso, aparte de las muertes generosas ocurridas en aquel momento aparte del luto que envolvió a toda la puertorriqueñidad el saldo neto de aquel crîmen fue una mayor consolidación de la conciencia nacional de nuestro pueblo. ¿Cómo podría Puerto Rico demostrar la excelsitud de su expresión artistica en un lienzo de Cervoni, si Cervoni nuestro maestro de la pintura no hubiera podido inspirarse en actos como este que reflejan la fibra más intensamente humana de la nacionalidad puertorriqueña? ¿Cómo podría un pueblo hacer expresión de su cultura en los planos superiores del arte, la poesía y las letras si no fuera buscando las raíces de historia desde donde sale y aflora ese pueblo, que son esas que causan dolor, que causan angustias y que conmueven a todo el pueblo?

EXAMINADO
ADRIAN DIAZ GONZALEZ
ANGEL MANUEL MARTIN
COMISIONADOS

La Masacre de Ponce vista en perspectiva histórica es un acontecimiento para Puerto Rico y para América, superior en envergadura a la Masacre de Boston que tanto se le enseña a los niños de nuestras escuelas. No solo por el saldo cuantitativo de muertes en una y otras, seis (6) en aquella, veintidós (22) en esta, sino por el saldo de cuajo histórico que ha habido en ambas de estas masacres. Porque si aquella está unida al esfuerzo libertario de una nación de América a quien le tocó llevar a cabo un papel de importancia extraordinaria en la historia por mucho tiempo. Esta junto a la muerte de Sandino en Nicaragua y al encarcelamiento de Albizu en Puerto Rico son las primeras represiones que generan las mayores reacciones populares que han de ir motorizando el movimiento de liberación nacional de los pueblos de América Latina que hoy emerje triunfante por todas las latitudes del continente y a de ser probablemente el acontecimiento supremo del Siglo XX, la consolidación de la revolución de liberación nacional de América Latina donde estos pueblos nuestros, pueblos vejados y maltratados, y arrinconados en la historia para sufrir, para ser víctimas de explotacion para pasar el hambre y las vicisitudes, mientras los norteamericanos y los europeos vivían lujosas vidas a costa de nuestras hambres, las hambres de nuestros pueblos, que estos pueblos resurjan a la plenitud de la vida en el ejercicio supremo de la libertad ha de ser ciertamente el supremo acontecimiento histórico de esta parte del mundo. Y ese resurgimiento, esa lucha por la segunda independencia de América, como bien se le llama en los países de la América nuestra, comenzó en suelo puertorriqueño, con la clarinada de Pedro Albizu Campos con la gesta del nacionalismo en los años 30 y al precio alto de muerte y desolación que pagó esta histórica ciudad de Ponce el 21 de marzo de 1937.

DOMINGO [illegible] GONZALEZ
ANGEL MANUEL MARTIN
COMISIONADOS

Hoy amigos mios, nos enfrentamos a una circunstancia parecida. ¿Que pretenden los imperialistas? Pretenden a estas alturas del siglo perpetuar su poder colonial sobre Puerto Rico. Pretenden mantener la integridad de sus bases navales, militares y aéreas a base de la desintegración del territorio nacional del pueblo puertorriqueño. Y no tienen el menor reparo en expresarlo con el mismo cinismo conque lo expresaban durante los años de la Segunda Guerra Mundial. Hace una semana nada más un dirigente de la Marina Norteamericana compareció a unas vistas secretas ante el Comité de Fuerzas Armadas de la Cámara de Estados Unidos y allí dijo muy ufano que no importaba que Puerto Rico se le reconociera la independencia, ellos se quedarían con las bases militares y navales que tienen aquí.

Y un tal Mr. River, Representante, se atrevió a decir con mayor cinismo aún que él había oído que en Puerto Rico habían sectores que se oponían al aumento de las bases militares, pero que esos sectores debían saber que ellos los americanos son los dueños de Puerto Rico. Y pueden hacer de Puerto Rico lo que ellos quieran.

Amigos mios, es esa soberbia imperialista que refleja un troglodita como Mr. River, es esa total incomprensión del respeto al derecho ajeno que es la base de la paz y de la libertad, lo que hace que los Estados Unidos estén en plena decadencia. Nadie odia a los americanos porque sean más feos que nadie, ni porque tengan prejuicios contra los americanos. Cuando en todos los rincones de la tierra se grita "Yanquis go Home", es porque están metiéndose en la vida de esos pueblos limitando la libertad de esos pueblos y porque han desarrollado una insolencia tal que les hace hacer manifestaciones tan contrarias a la dignidad humana de sus semejantes, como son esas que hizo el tal Mr. River en el Congreso de los Estados Unidos. Siguen ellos con la misma

ADRAHAL
ANGEL MANUEL
COMISIONADOS

mentalidad de Blanston Winship respecto a Puerto Rico. Y necesitan mucha presión de pueblo, y mucha presión de mundo para que ellos tengan que ceder y reconocer el derecho de este pueblo al pleno ejercicio de su libertad y su independencia. Ellos creen que pueden hacer una componenda que frustre la total liberación de este pueblo. Podrán parar y frenar por algún tiempo la llegada total de esa liberación, pero no pueden detener la realización de ese objetivo libertario como no han podido nunca las fuerzas de la brutalidad detener el ascenso de la cultura universal del hombre.

Hoy creen ellos que podrían realizar en Puerto Rico la componenda de hacer un status que incluso estan considerando ya llamarlo independencia, llamarlo república pero a base de mantener intactas las estructuras de explotación colonial que tienen vigentes en Puerto Rico. Y debe saber el imperialismo que esta vanguardia patriótica que tiene hoy a su cargo la lucha por la liberación de nuestra patria no se va a conformar con una independencia de papel, ni va a conformarse con la ilusión de que hemos obtenido la plena dignidad de la república. Que el independentismo puertorriqueño no arriara sus banderas ni detendrá su lucha mientras quede una pulgada de suelo puertorriqueño en manos extranjeras.

CORO : ¡JIBAROS SI! ¡YANQUIS NO!

Sabemos que hay independencias de embustes y hay independencias de verdad, y hay independencia en toda la gama de la relativa influencia que pueda ejercer el poder imperialista sobre la nación independiente. No aspiramos claro esta, al aislamiento de Puerto Rico del resto del mundo. No aspiramos a la autarquía y a que Puerto Rico viva sin relación alguna con los demás pueblos de la tierra. Como señala nuestra

EXAMINADO
RAMON RUIZ GONZALEZ
ANGEL MANUEL MARTIN
COMISIONADOS

003298

tesis, independencia para nosotros quiere decir interdependencia, relación continua de toda índole con todos los pueblos de la tierra. Pero es relación sobre las bases de la igualdad entre soberanos. Es relación sobre la base del respeto recíproco a la integridad nacional de los países que realicen toda clase de transacción. Es esa independencia la que va a asegurar el porvenir de nuestro pueblo. Nosotros no tenemos porque preocuparnos por nuestra defensa nacional, sino es porque estamos sometidos a Estados Unidos y eso nos convierte automáticamente en un objetivo militar de los enemigos de Estados Unidos. Pero Puerto Rico independiente como no tiene problemas con nadie en este mundo, como no aspira con quedársele con la tierra a ningún país de este mundo, como no aspira con explotar la riquezas de ningún país de este mundo, como no aspira más que a vivir en paz su pueblo, en su propio suelo, a base del trabajo fecundo de sus hijos, Puerto Rico no tiene que crear defensas algunas para protegerse. Puerto Rico en la independencia plena tendrá la garantía suprema de la paz, porque si bien somos de relativa pequeñez en territorio, no tanta como se nos ha querido hacer creer, si bien somos de relativa debilidad económica, no tanta como se nos ha querido hacer creer, si bien eso es asi, no es menos cierto que en este esfuerzo que realiza el mundo por liberarse de todas las coyundas coloniales está supuesta la colaboración de todas las naciones y organismos internacionales para extender la mano generosa no a base de concesiones usurarias, sino a base de verdadera cooperación internacional a los pueblos que emerjen a la libertad y a la independencia. Se quiere sin embargo que el puertorriqueño crea que somos incapaces para el ejercicio de la independencia para que el puertorriqueño se resigne a entregar lo suyo, para que el puertorriqueño acepte como una fatalidad que tiene que tener un supervisor ajeno

COMISIONADOS

003299

mandando sobre nuestro suelo. Y esas patrañas se realizan siempre sembrando miedo, sembrando pánico en la mente popular, llevando toda la carga peyorativa que tienen unos vocables que se han usado en forma adulterada la mayor parte de las veces contra determinadas ideologías para que el pueblo no se detenga a razonar, se deje impulsar por el pánico que le crea la mera mención del vocablo y no piense en sus problemas, para que no atienda a los que le hablan sobre esos problemas, la verdad.

De ahí viene señores, la histeria anticomunista de estos días. Es un empeño de que este pueblo no razone y actue como si no tuviera inteligencia y se deje rodar por las pasiones más abyectas que puedan tener los hombres.

Nosotros lo hemos dicho una y mil veces, no vamos a defendernos de los cargos que se nos hace de que somos comunistas, primero porque no estamos nosotros sentados en el banquillo de los acusados. Nosotros somos los acusadores, contra quienes están actuando contra la integridad de este pueblo. Ya lo ha expresado en unos versos que por primera vez se han dado a la publicidad esta noche desde esta tribuna el Poeta Frank Cervoni en ese poema que leyó la compañera Sandra Rodríguez al comienzo de este acto titulado "Subversivos". Subversivos son ellos que quieren subvertir el orden de la libertad a que naturalmente tiene derecho el pueblo puertorriqueño.

CORO: ¡ AL YANQUI DALE DURO, MARI SEGURO!

003300

Nosotros tenemos la plena conciencia moral de que representamos la verdad, de que representamos la razon, de que representamos los ideales más nobles, más sueros que pueda sustentar cualquier nación sobre la tierra. Sin ánimo de agresión contra ningún pueblo, sin ánimo de dominio contra nadie, con el espíritu rebelde de que se le devuelva a este pueblo lo que a este pueblo le pertenece y para lograr

EXAMINADO
ARMANDO DIAZ GONZALEZ
ANGEL MANUEL MARTIN
COMISIONADOS

eso nosotros airearemos la protesta en todos los foros de la tierra y buscaremos la alianza, el apoyo y la solidaridad de todos los pueblos que quieran extendernos ese apoyo, esa alianza y esa solidaridad.

Yo se que mañana el periódico "El Mundo", va a salir con un nuevo escandalo, a grandes titulares a base de que hoy, llegó una noticia desde Tokio, indicando que dos jóvenes de la FUPI, tuvieron una entrevista con Mao Tse Tung en Pekin, en el día de ayer o de antes de ayer Yo no se si es cierto que han tenido esa entrevista con Mao Tse Tung o no la han tenido. Desconozco fuera de lo que leí en un despacho muy láconico del San Juan Star esta mañana, la verdad o no verdad de esta noticia. Pero quiero comentar por anticipado esta noticia para que este pueblo no se deje llevar por la histeria y no se deje engañar sin utilizar su inteligencia.

Cuando Jorge Washington luchaba al mando de las trece (13) colonias norteamericanas por obtener el reconocimiento de la independencia por parte de la Gran Bretaña, el enemigo principal de Inglaterra era Francia y era España. Y a Madrid y a París, lógicamente envió sus emisarios Jorge Washington a pedir solidaridad y a pedir ayuda para obtener la independencia de la Gran Bretaña. Asi nosotros pedimos ayuda y solidaridad y apoyo moral de todos los pueblos, no importa lo grande, no importa lo pequeño. ¿Cómo puede concebirse entonces que no pidamos esa solidaridad moral y apoyo moral de todos los pueblos, no importa lo grande, no importa lo pequeño? ¿Cómo puede concebirse entonces que no pidamos esa solidaridad moral de un pueblo como el chino que representa la cuarta parte de la humanidad? ¿Vamos nosotros a ser tan idiotas como los norteamericanos que pretenden tapar el cielo con la mano Y a estas alturas hacerse de

FERNANDO MARTIN
JUAN DIAZ GONZALEZ
ANGEL MANUEL MARTIN
COMISIONADOS

la ilusión de que la China no existe, para que no se acepte en las Naciones Unidas cuando ahí hay 800 millones de chinos desarrollando de acuerdo a su particular ideología una revolución en aquella gran nación de cultura milenaria que es la China? Amigos, sepa "El Mundo", y "El Día" y toda la prensa reaccionaria que en Puerto Rico hay una vanguardia de lucha por la independencia que definitivamente no le tiene miedo al nombre de Mao Tse Tung.

CORO: ¡AL YANQUI DALE DURO, MARI SEGURO!

Que definitivamente, no le tenemos miedo a ninguno de los prejuicios y a ninguna de las etiquetas. Hace unas semanas me invitaban a hablar sobre la independencia y acepte la invitación y comparecí ante un grupo de altos funcionarios del Gobierno Federal de los Estados Unidos. Asi como voy donde ellos que representa nada menos que al enemigo que nos está negando la independencia y la libertad para esclarecer nuestro planteamiento con firmeza y determinación, asi también como he tenido la oportunidad de hacerlo ante gobernantes y dirigentes políticos de países de América Latina y de países de Africa y de Europa, asi también lo haría respecto a cada uno de los países del mundo si tuviera la oportunidad de hacerlo. Y cuando me decía uno de esos norteamericanos a quienes le hablaba en un seminario que se celebró en San Juan que nosotros habíamos planteado nuestra querella ante la Organización de Naciones Unidas y que esperabamos que las Naciones Unidas dilucidara el caso de Puerto Rico y enjuiciara a Estados Unidos por los cargos que vamos a probar y que ya hemos presentado contra Estados Unidos en ese foro internacional, me preguntaba el señor este, norteamericano, si eso significaba que yo estaba dispuesto a ir a pedir la ayuda de los rusos para que nos respalde en las Naciones Unidas. Pero se necesita ser idiota, si

ABRAHAM DIAZ GONZALEZ
ANGEL MANUEL MARTIN
COMISIONADOS

003302

estamos pidiéndole a las Naciones Unidas que respalde nuestro caso. ¿Y si Rusia es miembro prominente de las Naciones Unidas como no vamos a querer la ayuda de Rusia de las Naciones Unidas? Ellos los norteamericanos, se pusieron de acuerdo, Mr. Roosevelt con Stalin después de la guerra para crear las Naciones Unidas y acordaron darle tanto a los Estados Unidos como a Rusia una serie de poderes principalísimos en ese foro del mundo. A ese foro acudimos nosotros a pedir que se enjuicie a nuestros dominadores que no son los rusos. Porque aqui no hay bases navales rusas, ni hay plantaciones de caña rusas, ni hay centrales rusas, ni hay factorías rusas, ni hay burocracia rusa, ni hay ejecutivos rusos, ni chinos, ni japoneses. Aquí lo que hay son factorías americanas, aqui lo que hay son bases americanas, aqui lo que hay son plantaciones de cañas poseídas por los norteamericanos y contra esos que son los que pretenden absorver todo el patrimonio nacional de esta tierra, es contra quienes va nuestra denuncia. Con la misma firmeza conque la hubieramos hecho, aunque con mayor dolor, contra la madre patria España si hubiesemos vivido en el Siglo XIX, y con la misma firmeza y con la misma determinación conque lo haríamos contra japoneses, chinos, o rusos si en cualquier futuro de la historia cualquiera de esas naciones pretendiera imponer un yugo imperialista sobre Puerto Rico.

CORO: ¡YANQUI GO HOME!

003303

Y decía ese mismo norteamericano que me cuestionaba en ese seminario en presencia de otros 30 ó 40 oficiales de alto rango de los Departamentos Ejecutivos del Gobierno Federal. Me preguntaba ¿Qué cree usted sobre la violencia en la lucha por la independencia? ¿Y qué cree usted sobre el Sr. Pedro Albizu Campos? Y estoy dando detalles, estoy dando detalles de esta entrevista o seminario que se me invitó

EXAMINADO
ABRAHAM DIAZ GONZALEZ
ANGEL MANUEL MARTIN
COMISIONADOS

porque pensé que era un seminario como tantos a los que se me ha invitado, pero me sorprendió primero la alta jerarquía de los funcionarios que componían el seminario, segundo la privacidad absoluta que tenía el acontecimiento que ni siquiera he visto una notita en la prensa sobre el mismo; y tercero que solamente se invitara a hablar allí al Sr. Luis Ferré por la Estadidad y a mi por la Independencia. Y cuando yo le preguntara, ¿A quién han invitado por el Estado Libre Asociado? Me contestara el organizador de este seminario a nadie porque no nos interesa el presente sino el futuro de Puerto Rico. Asi, ai quiero hacer público esto de este seminario para que se sepa como se están moviendo las fichas en el plano del gobierno de los Estados Unidos respecto a Puerto Rico.

Se nos preguntaba por la violencia y por Albizu Campos y le contestamos asi en las mismas palabras más o menos, con el mismo tono, con la misma serenidad conque se lo hemos dicho siempre al pueblo de Puerto Rico. Y se lo repetimos hoy, porque si algo podemos tener a orgullo los independentistas y a desprestigio los enemigos de la independencia, es que nosotros no tenemos más que una sola palabra y una sola contestación, no importa quien sea nuestro interlocutor. Y lo que le decimos al pueblo de Puerto Rico, se lo decimos igual al imperio norteamericano y se lo decimos igual a las Naciones Unidas y a los fusos y a los chinos y al mundo entero porque es la descripción de la misma realidad, de nuestra querella, de nuestra renuncia contra esa realidad.

Le deciamos, nosotros creemos como ustedes los norteamericanos han creído a través de la historia, y como todos los pueblos han creído a través de la historia que todos los pueblos de la tierra tienen derecho supremo a ejercer la violencia para repeler la agresión

003304

ANGEL MANUEL MARTIN
COMISIONADOS

extranjera.

Creemos, creemos que Albizu Campos estuvo muy acertado cuando describió con esa precisión la norma de Derecho Internacional que les acabo de señalar. Creo que Albizu Campos fue el primero en este siglo que planteó el problema de Puerto Rico en su justa y cabal perspectiva, la de una nación intervenida por la fuerza de las armas que tiene derecho a recurrir a todos los procedimientos que considere prudentes para repeler la agresión de que está siendo víctima.

Y ese pensamiento que esbozó respeto al caso de Puerto Rico, Albizu Campos, es el pensamiento prevaleciente en los Estados Unidos, en Francia, en Rusia, en China, en la América Latina, en el Africa y en todos los pueblos de la tierra. Nosotros sabemos que hay una abismal diferencia de poderío entre los Estados Unidos, que son nuestros agresores imperialistas y el pueblo de Puerto Rico.

Sabemos que en el plano de lo militar, que es el plano del confrontamiento de la fuerza bruta, nosotros constituímos una fuerza infinitamente más débil que los Estados Unidos con muy pocas probabilidades, si algunas de triunfo en ese plano de lo estrictamente militar. Sabemos sin embargo que por virtud del desarrollo que ha tenido la humanidad, de la correlación de fuerzas que hay en el mundo de hoy, que es distinta a la que había en el momento en que Albizu Campos levantaba su voz auroral en Puerto Rico por virtud del desarrollo que ha tenido el arbitraje internacional, incluso en que se ha logrado la creación de organismos internacionales donde se diluciden las querellas de los débiles contra los fuertes. Por virtud de la presión extraordinaria que el mundo está haciendo sobre los poderes imperialistas para que cesen en la explotación de coloniaje directo sobre los pueblos pequeños y débiles. Por virtud de la inminencia de que se

003305

EXAMINADO
ABRAHAM DIAZ GONZALEZ
ANGEL MANUEL MARTIN
COMISIONADOS

desplome el sistema colonial de la faz de la tierra, asi como se desplomó la institución de la esclavitud en el Siglo XIX, por toda esa consideración, nosotros creemos, el Movimiento Pro Independencia postula en su tesis política que es posible conseguir la independencia de Puerto Rico pacíficamente porque es posible ejercer la presión necesaria sobre Estados Unidos sin necesidad de apelar al uso de la violencia para que Estados Unidos reconozca la plenitud de la Independencia de Puerto Rico. Ahora bien, esa consideración práctica que nos hace renunciar a la utilización de la violencia es una consideración basada en la realidad de los hechos hoy, tal como los estamos analizando. Recuerden les dije que en Argelia no hubo violencia de parte del pueblo, ni hubo guerrilla de liberación hasta que los franceses no cometieron la torpeza de anexar a Argelia, como parte de Francia. Si algún día a ustedes se les ocurriera cometer la torpeza de anexar a Puerto Rico como estado de los Estados Unidos, yo les aseguro que habrá otra Argelia en América y esa Argelia será Puerto Rico.

CORO : ¡PATRIA O MUERTE! ¡VENCEREMOS!

Y eso es asi, no porque los puertorriqueños y nosotros los independentistas somos los que los somos a plenitud de conciencia. No porque los puertorriqueños y por ende los independentistas amemos menos la paz, y amemos menos el orden y la tranquilidad. Precisamente porque la amamos más y porque hemos aprendido con la experiencia de la historia tanto de los otros pueblos como del nuestro que es una ilusión pensar que se puede alcanzar la paz mediante la renuncia al derecho propio. Que es una ilusión pensar que se puede alcanzar la renuncia al derecho propio. Que es una ilusión pensar que se puede alcanzar la tranquilidad y el orden de una sociedad sencillamente acomodándose a

FRANCISCO ABRAHAM DIAZ GONZALEZ
ANGEL MANUEL MARTIN
COMISIONADOS

ir entregando las bases de esa misma sociedad a un poder extranjero. No puede lograrse la paz si no es a base de la plenitud del derecho, a base de la plenitud de la libertad. Y en esto no es solo, el pensamiento de los radicales y revolucionarios de los últimos tiempos lo que ha arrojado luz sobre nosotros. Nosotros conocemos el pensamiento de los revolucionarios medianamente. Hemos leído una que otra vez a los clásicos de la revolución moderna incluyendo a Marx a Engel y a Lenin porque nos gusta saber de lo que opinamos y no hablar como los papagayos que se pasan hablando del comunismo sin haber leído jamas una línea de una obra de Marx. Pero antes , antes de llegar a las clases de ciencia política en las Universidades donde por primera vez oudimos confrontarnos con el pensamiento de los revolucionarios modernos, mucho antes, desde niños en el seno del hogar nos confrontamos al pensamiento del primer revolucionario que tiene la humanidad que es nada menos que nuestro Señor Jesucristo, manifestado en los Evangelios.

Y de él aprendimos de sus enseñanzas, aprendimos en la lectura de los Evangelios que no son libros subversivos como los de Marx y los de Engel y los de Lenin. Aprendimos que el hombre no puede conformarse con su circunstancia pasajera, que el hombre tiene no solo el derecho sino que tiene el deber de imponerse sobre esas circunstancias para hacer prevalecer los valores eternos, para hacer prevalecer los nobles ideales que lo distinguen de la bestia y lo hacen ser proyección de la misma definición de la debilidad. Asi ese ha sido pensamiento universal que nos viene desde los origenes prístinos de nuestra cultura en las enseñanzas del Cristo. Y en esta semana cuando Puerto Rico junto a gran parte de la humanidad conmemora en la Semana Santa el martirio

ABRAHAN DIAZ GONZALEZ

ANGEL MANUEL MARTIN
COMISIONADOS

y crucifixión de quien vino al mundo no para contemporizar con las iniquidades, no para colaborar con los dirigentes del momento, no para acallarse ante la injusticia sino para protestar ante ella. Yo quiero levantar ante el pueblo puertorriqueño que ese pensamiento está siendo traicionado por los hombres que se dicen portavoces de las naciones cristianas en muchos sitios de la tierra.

Un gran filósofo fránces decía distinguiendo entre la predica social de Cristo y la de Carlos Marx, decía Llompart Sastre, el filósofo fránces, Cristo predicó humildad a los soberbios, mientras Marx predicó soberbia a los humildes. Posiblemente en esa ecuación se pueda reflejar la diferencia de enfoques de una y otra prédica pero en el fondo de esas diferencias de enfoque palpita una sola convicción, un solo principio que es el de que no haya hombres sometidos a discrimen, a vejaciones por parte de otros y que no haya sectores de la humanidad sometida y sectores explotadores. Claro, que desde la altura espiritual del Cristo trasciende las limitaciones de nosotros los seres humanos, desde su propia y única condición de hijo de Dios, pudo colocarse por sobre los trasiegos de la historia y del desarrollo institucional de la humanidad para ver en amplio panorama eterno, porque la eternidad era su manera de vivir, porque no conocía de las limitaciones de tiempo y de espacio de las que conocemos nosotros los mortales, pudo colocarse en esa altura de bien, suprema, que ni remotamente ha alcanzado la humanidad de hoy para predicar en vez de soberbia a los humildes, humildad a los soberbios. Pero hagamos examen de conciencia puertorriqueño en esta Semana Santa de 1964. ¿Se ha vivido acaso a la altura de la prédica de Cristo o se ha traicionado a Cristo por casi todos los gobernantes de estos pueblos? ¿Han adquirido esa humildad los soberbios? Si en el curso de la historia se ha visto

EXAMINADO
ABRAHAM DIAZ GONZALEZ
ANGEL MANUEL MARTIN
COMISIONADOS

que las clases dominantes dentro de las naciones mientras más poder obtienen para sí, mayor es su soberbia, menor su capacidad para inclinarse en reverencia ante las doctrinas supremas del cristianismo que le imponen una ética. Asi hemos tenido que en los tiempos en que la aristocracia imponía su yugo sobre el resto..... (Termina cinta magnetofónica)

En manos de unos pocos que es volver a que un grupo de un complejo de corporaciones y "trusts" y carteles internacionales tenga el dominio de toda la economía de los pueblos del mundo para entonces arrojar su soberbia sobre los humildes de esos pueblos y llevar a cabo una política de enriquecimiento constante para ellos y empobrecimiento constante para los pueblos. Es esa negativa de los soberbios de todas las épocas a cumplir con el mandato que Cristo le dio a la humanidad, lo que ha generado las teorías revolucionarias que postulan que los humildes deben adquirir soberbia. Si los humildes no hubiesen sido tan vejados a través de la historia, si no hubiesen estado tan arrinconado y tan pisoteados sus derechos, si no hubiese habido tanta explotación inmisericorde, no se habría generado tanta soberbia de parte de esos humildes para acabar con el régimen existente y no habrían habido las revoluciones sangrientas, las revoluciones devastadoras que ha tenido que contemplar la humanidad en el curso de los siglos de la historia. La revolución no es un ideal de la humanidad, porque la humanidad debe aspirar al equilibrio, pero mientras la humanidad esté en un estado tan primitivo, mientras el hombre no alcance valores éticos tan firmemente enraizados en su ser como los tuvo el Cristo, mientras el hombre no alcance superar todos los egoismos y todas las limitaciones que impiden que desarrolle su generosidad infinitamente, segura, habiendo revoluciones como parteras de la historia

ANGEL MANUEL MARTIN
COMISIONADOS

003309

para traer a cabo los cambios que necesita el mundo para no estancarse y continuar adelante en el trayecto hacía la humanidad.

Nosotros lo único que hacemos es exigir unos derechos, unos derechos que no son para nosotros como individuo, que son para nuestro pueblo colectivamente porque si ha habido explotación de unas clases contra otras, de unos hombres contra otros, también la ha habido en la escala de las naciones de unos pueblos contra otros o de las clases dominantes de unos pueblos contra otros pueblos. Y ese es el imperialismo y es el sistema colonial del que se esta librando la humanidad ya, a pasos agigantados y en el que ~~estamos~~ inscrustados nosotros todavía por virtud de la pusilanimidad de unos cuantos pseudolíderes de este pueblo y por virtud de toda la gran conspiración que ha ejercido el imperialismo norteamericano para frenar la voluntad de lucha de este pueblo.

Nosotros sabemos que el pueblo de Puerto Rico es amante de la paz y no solo lo sabemos por conocer a ese pueblo en la experiencia diaria de una vida vivida entre el, sino porque parte de ese pueblo como somos, siendo su vanguardia, siendo su línea de primer orden en la lucha por el desarrollo de sus potencialidades, sentimos ese mismo sentimiento de paz que lleva en el corazón cada hombre y cada mujer puertorriqueños.

Nosotros sabemos que estamos en condiciones como indicara ahorita de lograr nuestra liberación mediante la presión pacífica puesta en una diversidad de factores que habrán de converger en la solución del status político y del problema de la liberación de este pueblo. Tenemos la convicción de que si algún momento de la historia ha sido propicio para ese tránsito de paz entre la colonia y la independencia

ANGEL MANUEL MARTIN
COMISIONADOS

ese momento es el presente el que esta viviendo ahora el mundo y el pueblo puertorriqueño. Desperdiciar este momento, puertorriqueños, no tener la ventaja que nos plantea la situación existente en el mundo hoy y aferrarnos a los miedos y a las vacilaciones que nos quiere sembrar en nuestro ánimo los que están chupándole el alma a este pueblo día por día, significa no solo desperdiciar una brillante oportunidad para obtener el derecho que nos corresponde como pueblo, con el mínimo posible de sacrificio, sino significa además arriesgarnos a entrar entonces en etapas ulteriores del proceso histórico que obliguen necesariamente al surgimiento de la violencia y envuelvan a este pueblo en una lucha fraticida que pueda tener consecuencias funestas para las futuras generaciones puertorriqueñas. Si alguién está haciendo labor porque haya paz en el pueblo puertorriqueño es el independentismo que suena la campanada para que adquiera ahora la plenitud de la independencia y de la soberanía. Porque lo que este pueblo tiene que aprender para no dejarse engañar, para no mantenerse políticamente analfabeta, lo que este pueblo tiene que aprender es que hay unas leyes de la historia que son inexorables, que no se pueden cambiar porque responden a una armonía universal en que se basa todo el desarrollo de la humanidad porque en la suma total de todas esas contradicciones que resulta en el desenvolvimiento histórico, hay una armonía que es la que determina todo ese proceso y dentro de esa interpretación no cabe la posibilidad más remota de que esta nacionalidad vaya a dejarse entregar, vaya a dejarse absorber sin que haya una lucha por evitar que se le absorba y por dejar que se le mate.

CORO: ¡ AL YANQUI DALE DURO, MARI SEGURO!

003311

EXAMINADO
ABRAHAM DIAZ GONZALEZ
ANGEL MANUEL MARTIN
COMISIONADOS

Cuando Albizu Campos decía: "Para quitarnos la patria primero tienen que quitarnos la vida". No estaba, no estaba Albizu Campos inventándose una frase temeraria. Estaba expresando en la firmeza de

esa frase cual ha sido la experiencia histórica de las nacionalidades. El hombre no se deja quitar su vida ni su libertad sin luchar. Pueden dominarlo porque haya un poder de fuerza mayor, pero el hombre a través de los siglos ha caído siempre luchando por sus fueros, por su existencia en primer término, por su libertad. Luego asi, las naciones que son ente sociales como entes biológicos somos los hombres, también cumplen con la misma regla universal de defender la existencia a todo costo, como primer atributo que tiene ese ente social en la nación. La nación no es un invento de los nacionalistas ni de los independentistas. La nación es una categoría social que es resultado de un proceso histórico que allí donde se cumple nace una nación como nace un ser humano, allí donde se cumple un proceso biológico y una vez esa nación existe con todos sus perfiles definidos tiene la misma voluntad de resistencia, la misma voluntad de autodefensa que tiene el hombre en el orden biológico una vez cobra individualidad al desplazarse del vientre materno. Lo mismo ocurre porque cumple a la misma ley universal y la nación puertorriqueña tuvo una incubación maternal en el seno del coloniaje español que duro unos cuantos siglos porque el proceso embrionario de las nacionalidades es de siglos y no de meses, como el del hombre. Asi como es de milemios la existencia de las nacionalidades y no de años, como la existencia biológica del hombre, asi nos desprendimos del seno embrionario en que se fue forjando esa nacionalidad, nos fuímos desprendiendo a lo largo del Siglo XIX, mientras fue cobrando caracterizaciones propias la nacionalidad puertorriqueña. Caímos bajo el tutelaje americano cuando ya había ocurrido el parto histórico del nacimiento de la nacionalidad puertorriqueña.

Aqui no fue un feto social lo que encontraron los norteamericanos. Aqui no fue un pueblo embrionario lo que encontraron los americanos.

EXAMINADO
ABRAHAN DIAZ GONZALEZ
ANGEL MANUEL MARTIN
COMISIONADOS

Aqui encontraron un pueblo enraizado con una unidad lingüística única en la América porque ningún otro de los pueblos de América entera, desde el Canadá hasta la Argentina con la excepción de Cuba y Santo Domingo, tiene una unidad lingüística perfecta como la tiene la isla de Puerto Rico. Aqui encontraron una unidad étnica que quiere decir que los factores que fueron plasmando la nacionalidad operaron normalmente de acuerdo al curso natural del desenvolvimiento de las nacionalidades para cuajar en un ser muy claramente definible que se llama puertorriqueño. Tan definible que los norteamericanos con su enorme complejo racial cuando van a dividir en razas la población de Nueva York ponen blancos, negros, amarillos o puertorriqueños. Porque puertorriqueños para ellos dentro de su estrechez de miras facistoides es no solo una nacionalidad, sino a una raza, para ellos.

De modo compañeros, que nosotros no estamos descubriendo el Mediterráneo cuando afirmamos que la nacionalidad puertorriqueña va a resistir todos los intentos que se hagan para su destrucción. Y encontrara cursos para la resistencia acoplados a su circunstancia en cada ocasión como encuentran todos los seres que tienen vida biológica o social en este mundo para enfrentarse a cada reto que se les presenta.

No es pues que nosotros estemos abogando por la violencia como diría el periódico "El Mundo", el periódico "El Día", o el Partido Republicano Estadista. Es que nosotros estamos haciendo el diagnóstico científico de cual ha de ser el resultado de la fricción constante que va a seguir habiendo querramos que no, si insisten los soberbios invasores de Estados Unidos en negarle los derechos básicos al pueblo de Puerto Rico. Hoy se está queriendo utilizar el analfabetismo político de grandes sectores de este pueblo para desviarles la atención de los urgentes problemas que se nos plantean como nacionalidad y para llevarlos

ANGEL MANUEL MARTIN
COMISIONADOS

003313

como manada a las casetas electorales del próximo noviembre a emitir votos que solo sirven para llevar a unos cuantos políticos de oficio al usufructo de unas posiciones ventajeras desde el punto de vista del egoismo personal y primitivo pero que no tienen ninguna autoridad para resolver los fundamentales problemas de este pueblo como bien indicara el compañero Director de la Misión 21 de Marzo, José Ramón Ríos, en sus certeras iniciales palabras en este mitin en la noche de hoy.

Frente a esa situación se ha organizado por las fuerzas de vanguardias de nuestro país una campaña pro huelga electoral que ha de llevarle la comprensión cabal de la realidad al pueblo, para que el pueblo le ponga un basta ya, a las ambiciones primitivas y pequeñas de los políticos de oficio, y manifieste sus protestas votando en la calle el día de las elecciones por el voto cabal y completo que solo se logra en la plenitud de la soberanía y la independencia.

Se vió que el pueblo de Puerto Rico por diversos factores en los cuales esta la labor vanguardista realizada por las organizaciones independentistas sin que sea este el único factor por una diversidad de factores, se vió que el pueblo puertorriqueño está manifestando en creciente sector del mismo, una tendencia hacía la abstención electoral en las elecciones de 1964. Se vió en las inscripciones más de una tercera parte de la población nueva electoral, de los nuevos electores del país se negó a inscribirse y le dió las espaldas a los colegios inscripcionarios de la colonia. Se vió que el resultado evidente de ese ascenso político de la fuerzas de vanguardia consecuentemente era el debilitamiento de las fuerzas del retroceso de la reacción y de la asimilación representadas por el Partido Republicano Estadista.

EXAMINADO
ABRAHAM DIAZ GONZALEZ
ANGEL MANUEL MARTIN
COMISIONADOS

003314

El Partido Republicano Estadista que inició su decadencia inmediatamente después de las elecciones de 1960 y ha continuado por esa decadencia hasta precipitarse en la bancarota evidenciada en las inscripciones del pasado enero, ha reaccionado con toda esta campaña de histeria y de miedo para enfrentarse a la inevitable decadencia y colapso total que le espera a esa funesta colectividad política. La histeria promovida por el Partido Estadista a través de sus órganos de prensa "El Día de Ponce" y "El Mundo de San Juan", es el resultado neto de la impotencia absoluta que ha tenido la reacción para enfrentarse al ascenso de las fuerzas de vanguardia en este pueblo. Nosotros no vamos a caer en la trampa de detenernos en nuestra campaña de huelga electoral para dedicarnos al debate estéril de si en Puerto Rico hay comunismo o no hay comunismo. A nosotros lo que nos interesa es continuar la denuncia de lo que se evidencia como peligro inminente de este pueblo que es la total absorción de su patrimonio con los intereses imperialistas de Estados Unidos, que no los de Rusia, ni de China, ni de Francia. A nosotros nos interesa mantener al pueblo enterado del ascenso que va teniendo el belicismo en Puerto Rico, el aumento que va teniendo las extensiones de terreno dedicadas a bases militares y el peligro creciente que todos los días estamos confrontando de ser víctimas de la total demolición y carbonización en la eventualidad de una guerra entre Estados Unidos y sus enemigos. Seguiremos insistiendo en la incapacidad absoluta del gobierno colonial para enfrentarse a estos urgentes problemas y seguiremos abriéndole el entendimiento a base de prédica amorosa a nuestro pueblo para que vea que con solo levantarse en firme y negarse a servirle de [illegible] la política tiene en

ABRAHAM DIAZ GONZALEZ
ANGEL MANUEL MARTIN
COMISIONADOS

003315

sus manos un arma extraordinaria para traer a este pueblo las reinvindicaciones que en el curso de los últimos años no han podido evitar que se siga elaborando en el devenir histórico de nuestro pueblo.

Continuaremos nuestra lucha en homenaje constante a los héroes y a los mártires que ayer cayeron asesinados por el plomo imperialista en homenaje a las generaciones mayores de la historia, que hicieron prender la llama de la nacionalidad en una lucha de independencia ya centenaria, en cumplimiento de nuestra responsabilidad para con este pueblo y esta generación y para con el pueblo de Puerto Rico a través de la historia futura y las generaciones que han de sucedernos en la responsabilidad pública en este país. Seguiremos adelante con nuestra campaña de huelga electoral por encima de la histeria, por encima de las confusiones, abriendo claridades entre las tinieblas de la desolación colonial llevándole al pueblo extendido y pormenorizado el mensaje que sintetizamos en la consigna clave del año. ¡ Despierta boricua, defiende lo tuyo! Buenas noches.

CORO: ¡JIBAROS SI! ¡YANQUIS NO!

(Maestra de ceremonia)

A nombre de la Misión 21 de Marzo, muy buenas noches. Viva Puerto Rico Libre.

Invitamos al pueblo de Ponce a asistir a las reuniones que se celebran en la Misión 21 de Marzo, en nuestro local de la calle Concordia #51, altos. Allí serán bienvenidos todos los puertorriqueños que quieran orientarse en esta lucha de vanguardia. Allí les esperamos. Le damos las gracias a todos y solo nos resta decir que después de este banquete de ideas, buen provecho para todos.

EXAMINADO
ABRAHAM
ANGEL MANUEL MARTIN
COMISIONADOS

003316

OFICINA DE INTELIGENCIA

7008

~~1 de septiembre de 1964~~

Desglose del documento ~~4-4-~~(1889)

El 21 de marzo ~~de 1964~~, a las 8:00 P.M. se llevó a cabo un mitin patrocinado por el M.P.I. en la Calle Atocha de Ponce, al que asistieron 215 personas. El Sgto. Desiderio Cartagena y los Policías José A. Vélez #2428, Leandro Dávila #3981 que estuvieron presente en ese acto informa haber identificado a las siguientes:

1. Eugenio Méndez Correa #31,025
2. Santos Colón Aponte 2 ref.
3. Efrain Soto 2 ref.
4. Efrain Reyes Feliciano #24,281
5. Rubén Reyes Feliciano 1 ref.
6. José Pérez Rivera #31,088
7. Héctor Torres Rodríguez #30,909
8. Lucas Samuel Cruz Santiago #29,274
9. Romualdo Peña Agosto #30,662
10. Pedro Santana Ronda #16,902
11. Gilberto Feliciano Sánchez #30,412
12. Wilfredo Nieves Plaza NR
13. Juan Mari Bras #7008 ✓
14. Paquita Pesquera de Marí #1347
15. Juana Echeandi Font #1670
16. Pedro Julio Baiges Chapel #26,562
17. Ramón Arbona Martínez #26,171
18. Isabel Umbert Vázquez #23,499
19. Erasmo Vando Rodríguez #5394
20. Bernardo Vega Rivera #563
21. Fran Cervoni Brenes #10,135
22. José María Agosto Rodríguez #29,138
23. Carlos de Chourden Ducret #8794
24. Lorenzo Piñero Rivera #7905
25. Joaquin Collazo #31,186
26. Rolando Vega Rodríguez #30,153
27. Sandra Rodríguez Román #30,888
28. Juan Saez Burgos #31,104
29. Fermín Arraisa #30,220
30. Andrés Negrón Carde #2797
31. Héctor Román Olmo #30,139

EXAMINADO
ABRAHAN DIAZ GONZALEZ
ANGEL MANUEL MARTIN
COMISIONADOS

003317

Desglose hecho por:

TNTE. JOSE NEVAREZ AGUEDO

clg.

1008

OFICINA DE INTELIGENCIA

23 de marzo de 1964.

Asunto : Reunión Semanal, Guardia de Honor, Mitin Conmemorando Masacre de Ponce.

Fechas : 320-64 3-21-64.

Sitios : Calle Concordia #51, Altos Ponce; calle Marina Ponce y Plaza Mercado de Ponce.

Asistencia :

Reunión 36 personas.
Guardia de Honor 32 personas
Mitín más de 400 personas.

Personas identificadas en estos actos:

1- Juan Mari Brás #7008
2- Pedro Baigés Chapel #26562
3- Lcdo. Lorenzo Piñero #7905
4- Lcdo. José R. Ríos #12776
5- Frank Cervoni #10135
6- Joaquin Collazo 1 Ref.
7- Sandra Rivera #30888
8- Santiago Marí Ramos #532
9- Herrieta de Ríos #12879
10- Felipe Lespier #28806
11- Genaro Rentas #27489
12- Ramón Cortés Hernández #4216
13- Miguel Almodovar #29094
14- Rodrigo Medina Molina #28823
15- Adolfo Caballero Bernard #343
16- Reinaldo Ruiz #26501
17- Alfonso Díaz #29540
18- Julio Cintrón #30971
19- Andrés González Marte #30452
20- José A. Serrano #30711
21- José Hernández #30508
22- Dolores Pacheco #30847
23- Domingo Correa #22826
24- Pedro Rosas Anayas #23526
25- Confesor Morales #24732
26- Celso Méndez Chamorro #5419
27- Jesús Gutierrez Cadiz #336
28- Eufemio Rodríguez #1187
29- Francisco Vargas #16129
30- Ignacio Pagán (se invest.)
31- Eugenio Gazard (se invest.)
32- Alejandro Santiago #26531
33- Pablo Torres #30719
34- Ramón Soler #30810
35- Isaías Maldonado #28776
36- Gladys de Ruiz #30945
37- Margarita García #30448
38- Lydia Serrano 2 Ref.
39- Rosa Christiam de Rivera #30749
40- Juanita Ojeda #3083
41- Dr. José C. Román #28260

Primeramente paso a informar lo relacionado con la reunión semanal. Esta dió comienzo leyéndose la carta semanal, luego el señor Luis A. Santiago (#28583), procedió a colectar el dinero por concepto de cuotas y almanaques.

EXAMINADO
ABRAHAN DIAZ GONZALEZ
AGENTE ESPECIAL
COMISIONADOS

003318

Luego el Director pasó a recoger las tareas asignadas a cada persona para corroborar si se habían cumplido. La Sra. Rosa Christiam, relató las incidencias de los piquetes efectuados en Hato Rey, en protesta por la destitución de la maestra de instrucción pública, Sra. Ana

Mercedes Palés de Méndez. También ella desmintió la información de que el señor Juan Angel Silén, había participado en los piquetes. Dijo que en ningún momento él había bajado de su residencia. Citó ella que la que tomó parte en ese acto fué la Sra. de éste.

En cuanto a la Guardia de Honor esta se condujo en forma pacífica y estaban representados en esta las siguientes Organizaciones :
(1) FUPI. (2) Partido Nacionalista (3) M.P.I. todas la misiones.

Después de efectuada esta actividad nos reunimos en el local de la misión donde se ofreció una comida y algunos refrigerios.

Ahora paso a informar todo lo relacionado con el mitín celebrado ese mismo día a las 8:PM. en el cual tomaron parte los siguientes: Juan Marí Brás; Lorenzo Piñero; José R. Ríos; Frank Cervoni; Joaquin Collazo; Henrrieta de Ríos, sirvió como maestra de ceremonias y Sandra Rivera. Este acto se inició con las declamaciones de versos relacionados con la masacre del día 21 de marzo de 1937 en Ponce. Estos versos fueron escritos por el Sr. Frank Cervoni y dijo él que estos fueron escritos y también llorados.

Luego el primero orador lo fué el Lcdo. Lorenzo Piñero, quién disertó enfaticamente sobre la masacre de ese día que se estaba conmemorando. Citó él como el Col. Orbeta, dió la orden conjuntamente con el gobernador Winship, para revocar el permiso otorgado por el alcalde Tormos. También citó personajes que presenciaron la masacre la cual describieron de horrendo crimen. Dijo también que la militancia del MPI. estaba dispuesta a cederle la patria a los imperialistas pero tenían que quitarle la vida primero y después la patria.

EXAMINADO
ABRAHAN DIAZ GONZALEZ
ANGEL MANUEL MARTIN
COMISIONADOS

003319

Luego el encargado de clausurar el acto fué el máximo líder y orador del movimiento Pro Independencia Don Marí Brás. Este disertó

también mayormente acerca de la masacre de el día 21 de marzo y relató claramente todos los acontecimientos de ésta. Se refirió plenamente al prócer, Pedro Albizu Campos, como el propulsor de esta idea patriotica. Dijo también que el MPI. buscaba la independencia para PR. mediante la paz sin violencia. Citó él que el MPI. no era un movimiento subversivo, pero que el gobierno imperialista no cometiera la torpeza que se cometió con Argelia, de anexarle esta a los Franceses. Dijo él que si a P.R. se le anexaba a Estados Unidos como un estado americano entonces Puerto Rico sería otra Argelia. Dejó demostrado el Lcdo. Mari Brás que el MPI. esta decidido a cualquier eventualidad de no conseguirse la independencia por medios pacíficos.

Se dió por terminado el acto a los vitores de "viva PR. libre, patria o muerte, Venceremos".

P-2

DESTRIBUCION

(1) MPI- Ponce 4-4m32- (447)
(1) Confidente P-2 con manuscrito
(40) Personas con carpetas
(1) Boletín
Tarjetas a : Joaquin Collazo y Lydia Serrano.

BENJAMIN CUADRADO
Pol. #1665

EXAMINADO
ABRAHAN DIAZ GONZALEZ
ANGEL MANUEL MARTIN
COMISIONADOS

003320

OFICINA DE INTELIGENCIA

7008

22 de junio de 1964

Desglose del documento 4-4-(1670)

El día 20 de marzo de 1964 se celebró un piquete por la Secretaría de Acción Femenina del M.P.I. frente a Oficina Central del Departamento de Instrucción, el acto empezó a las 11:30 A.M y terminó a las 2:00 P.M. El Sgto. José Meléndez y el Det. Juan C. Mercado 9-442 identificaron como asistente a las siguientes personas:

1. Juan Bautista Pérez #586
2. Juan Angel Silén #20,671
3. Ana Mercedes Palés #28,363
4. Carmen Rivera de Alvarado #4700
5. Emely Vélez de Vando #2520
6. Betty Berrocal #28,731
7. Diana Cuevas de Andreu #29,696
8. Gertrudis Meléndez de Pérez #590
9. Juana Echeandia #1670
10. Juana González Boullerci #713
11. Magali Pineda Tejada (se investiga)
12. Sandra Luz Rodríguez Román #30,888
13. Isabel Umbert #23,499
14. Milagros Ruiz Aponte #30,891
15. Pedro Baiges Chapel #26,562
16. Juan Mari Bras #7008
17. Cesar Andreu Iglesias #290
18. Francisco Guerrero Guerrero #24,565
19. Erasmo Vando #5394
20. Anibal Masini #28,842
21. Wilfredo Luciano Quiñones #30,586
22. Jorge W. Maysonet Hernández #576
23. Juan Santos Rivera #181
24. Minerva González Paniagua #19,144

Desglose hecho por:

SGTO. RAMON GINES ROSA

EXAMINADO

ABRAHAN DIAZ GONZALEZ

ANGEL MANUEL MARTIN

COMISIONADOS

clg.

003321

1008

19 marzo de 1964

Hoy 19 marzo de 1964 a las 12.55 Pm llamó el Comdte. Hugo Cay de Fortaleza:

Espera le envíen otra copia del discurso pronunciado por el Lic. Juan Mari Brás, el 11 de marzo de 1964.

Esta copia es para el gobernador.

Llamada recibida por el Sgto. Torres Vargas.

003322

O.K. Se envió en 3/19/64. [illegible]

7004

DIVISION DE INTELIGENCIA

CONFIDENCIAL
DI-jd

20 de marzo de 1964

MEMORANDUM A : JEFE OFICINA DE INTELIGENCIA

ASUNTO : REUNION EN CLUB DE M.P.I. DE RIO PIEDRAS.

En la noche del 19 de marzo de 1964 y hasta las 12:00 P.M. estuvieron reunidos en el referido club, las siguientes personas:

1- Juan Mari Bras-C # 7008
2- Franck Cervoni Brenes-C # 10135
3- Norman Pietri Castellón-C #20669
4- Pedro Baiñés Chapel-C #26562
5- Emely Vélez de Vando-C #2520
6- Jorge Torres Correa-C #14221
7- Benjamín Ortíz Belaval-22862
8- Félix Francisco Rodríguez Hernández-C #30864
9- Antonio Valcarcel- Se investiga
10- Edwin Reyes y otro individuo- 4 refs.
Blanco, bajito, viejo como de 45 años de edad, que usaba gafas, este manajaba el auto 716-055, Chevrolet Modelo 1957, color blanco y azul.

Autos:

1- 817-379- de Benjamín Ortíz Belaval
2- 716-055
3- 657-300- de Frank Cervoni Brebes
4- 789-192- de Félix Francisco Rodríguez Hernández

REGINO FERRAINT SGTO. DET. E.J.MARRERO-9-1595

Trans: 6-18-64

DISTRIBUCION:
(1) ERI 4-4 (1664)
(9) Mencionados con carpetas
Tarjetas Edwin Reyes

FRANCISCO RAMIREZ DIAZ GONZALEZ
ANGEL MANUEL MARTIN
COMISIONADOS

003323

SGTO. RAMON GINES ROSA

7008

OFICINA DE INTELIGENCIA
++++++++++++++++++

Miércoles, 18 de marzo de 1964.

Esta noche no hubo reunión de la Federación. Había anunciado por el MPI. una actividad a celebrarse en el Ateneo de Puerto Rico con el propósito de homenajear a la Maestra Ana Mercedes Palés.

Frank Cervoni abrió el acto sirviendo de maestro de Ceremonia.

Le siguió el Dr. Manrique Cabrera, quién elogió a la profesora y calificó de un error el de Cándido Oliveras al destituírla de su puesto. " Como es sabido decía él, ella es hija de Luis Palés Matos, figura celebre de nuestro gran caudal de poetas y su fama fué el patrimonio legado a su hija la cual ha sido vejada por los imperialistas. Hecho muy insólito, ya que ella lo que hizo fué distribuir un periódico llamado "Claridad" enemigo de la obscuridad en la cual estamos envueltos. Lo que ha ganado una dama por estar predicando la Claridad!"

Se leyeron telegramas de diferentes partes de la isla. Vinieron de Mayaguez, Arecibo, de la FEPI (el más aplaudido) de la FUPI y de muchas otras personas. A través del telégrafo sepodrían constatar los que enviaron mensajes de adhesión.

Se leyeron poemas patrioticos por Angelina Morfi, Fermín Arraiza, Ramón Arbona Martínez y Joaquin Collazo. Después de estos poemas se le rindió tributo a la profesora Ana Mercedes Palés de Méndez, por Doña Carmen de Alvarado, quién elogió el "rol" de la mujer en nuestra sociedad y con más énfasis el de la maestra virtuosa que imparte lo que sabe y más el amor de la patria, que según ella, " amor a la patria no es un pecado y el que no la ame la traiciona".

Se le entregaron a ella ciento de flores en varios ramos. Querían hacer del acto algo apoteósico y extraordinario.

EXAMINADO
ABRAHAN DIAZ GONZALEZ
ANGEL MANUEL MARTIN
COMISIONADOS

003324

Rindió Ana Mercedes pleitesía al grupo o audiencia recitándoles una poesía de su padre la cual fué muy aplaudida.

Mari Brás se detuvo en llegar, ya que según ellos los agentes de Aduana detuvieron a los cuatro jóvenes que venían de Sur América, los cuales rindieron una gran labor para la independencia de P.R. Según nuestra delegación fué la que presidió los actos del Congreso Latino Americano de Juventudes. El discurso de Mari Brás, fué uno de defensa hacia Ana Mercedes, y de crítica hacia Cándido Oliveras. Haciendo él ver que todo esto tendrá repercusión internacional. Anunció él el hecho de que el día jueves 19 de marzo, a las 6:30PM. el Colegio de Abogados y su comisión de Derechos Civiles verá el caso de ella. Laudó Mari a los togados que hay en el Colegio que aún tienen dignidad e integridad para defender una causa noble. Todo lo demás fueron galimatías.

Durante la espera antes del acto los de la FEPI, el Comité Ejecutivo, recaudaron colectas entre los visitantes. Pietri dió $5.00, Vicente Geigel Polanco $10.00, Cécil Náter $2.50, Manrique Cabrera se comprometió a dar. Entre todo recaudaron más de $50.00 para imprimir hoy sus boletines. Hubo dos señores de Caguas que dieron dinero y andaban ellos con el líder de la FEPI de esa región y calificaron en su zona de buena perspectivas y de gran crecimiento.

Para que estos jóvenes aprendan a redactar sus boletines Pietri les ofrecerá un curso de periodismo el cual empezará pronto.

En el Ateneo por lo menos había unas 200 personas. Entre ellas: Anibal Massini (#28842), Frank Cervoni (#10135), Juan Mari Brás (#7008), Enamorado Cuesta (#986), Juan Santos Rivera (#181), Gertrudiz Meléndez (#590), Juan Bautista Pérez (#586) y su hija, Paquita de Mari (#1347), César Andreu (#290) y su esposa, Manrique Cabrera

EXAMINADO
ABRAHAM DIAZ GONZALEZ
ANGEL MANUEL MARTIN
COMISIONADOS

003305

Marta: (y Juan)

Ahí va eso, a modo de presentación de quienes somos y para abrir las comunicaciones.

Corrijan, sugieran, tachen y añadan y devuelvan ligerito en el sobre adjunto para comenzar la preparación.

La próxima contendrá el original para la firma así como el borrador del 1er envío.

¡Aja! – Añade como quieres que se te describa (a la derecha de tu nombre).

Cariños de Joan y un abrazo para ambos de

Ciggia

(#619), Gabriel Vicente Maura (#3425) y esposa, Marcos Rodríguez (#27318), Susana Matos (#30615), Marisol Matos (#30792), la Chilena Beatriz (del Monte) (N.R.), Tony Díaz Arroyo (#30772), Cêcil Náter Fajardo (#26776), Norman Pietri (#20669), Jorge Zayas (#30727), Ivonne Lubring (#30574), Félix Ojeda (#27874), su padre y hermano, José Antonio Irizarry (#24856), Pedro Baigés (#26562), Isabelita Humbert (#23499), los de la FEPI , Angel Cruz Cruz (#5656), Ana Mercedes Palés (#28363), Manuel Mendez del Toro (#19129), Doña Carmen de Alvarado (#4700), Emely Vélez de Vando (#2520) su hija e hijo, Ramón Arbona Martínez (#26171), Pepito el primo de Silén y su esposa, David Alicea (#27121), Héctor González (#28408), Hilda Quiñones (se investiga), Wilfredo Luciano (#30586), Benjamín Ortiz (#22856) , Alfredo Platet (#30840), Héctor Rodríguez (N.R.), Rafael Rodríguez (5 ref.) , Sandra Rodríguez #30888), José Rafael Varona (#30923), Mario Vissepó (#28370), Dr. Carlos Santiago (se investiga). Todos los de Arte y Liberación, Don Bernardo Vega (#563) y muchos otros más.

De allí después que llevamos a Susana y hermana a su casa, a la Chilena al Proyecto El Monte y a Tony Díaz Arroyo, Marcos y yo fuimos a reunirnos al Nilo con Félix Ojeda, Benjamín Ortiz, Norman Pietri y Arbona. Junto a nuestra mesa estaba Emeli Vélez de Vando con sus hijos, junto a Vicente Geigel Polanco (#1679). Allí estuvimos conversando sobre el viaje de los cuatro y su indignación porque la Aduana los detuvo. Siempre ellos colaron alguna propaganda y poemas y discos de Pablo Meruda. En Chile el embajador o un Ministro del exterior los agasajó con un banquete a los cuatro, creo que en su hogar.

Vinieron ellos muy contentos y pronosticaron un gran éxito del

ANGEL MANUEL MARTIN
COMISIONADOS

Congreso de Juventudes y un gran auge a la causa de la independencia.

El martes en el MPI. se me fué imposible asistir al acto de ellos, ya que se reunieron en privado. La FEPI estaba reunida pero se me era difícil entrar a su reunión y las damas estaban reunidas en la Sociedad de Acción Femenina, probablemente preparándose para el piquete del Viernes en el Departamento de Instrucción.

Miguel Fernández.

DISTRIBUCION

(1) MPI- Río Piedras -4- (1507) (1) Boletín
(1) Confidente con manuscrito
(1) FEPI (4-6-13)
(1) FUPI (4-6)
(1) Departamento de Instrucción (1-18-1)
(41) Personas con carpetas

Tarjetas : Beatriz (Chilena) , Hécto Rodríguez, Rafael Rodríguez, Angelina Morfi, Joaquin Collazo.

FERMIN CUADRADO
Pol. #1665

EXAMINADO
ABRAHAN DIAZ GONZALEZ
ANGEL MANUEL MARTIN
COMISIONADOS

003327

7008

OFICINA DE INTELIGENCIA

24 de marzo de 1964

Según informe de ronda nocturna del 18 al 19 de marzo de 1964, suscrito por el Sgto. Regino Fermaint y el Det. Manuel de Jesús Marrero 9-1595, aparece lo siguiente:

A las 9:05 P.M. recibimos llamada de control para que psaramos inmediatamente al Aeropuerto Internacional, lo que hicimos, al llegar al mismo nos informó el Policía Wilfredo Maldonado de servicio en el mismo que a las 7:00 P.M. habian llegado procedentes de Chile los individuos José A. Irizarry, Pedro Baigés Chapel, Félix Ojeda Reyes y Marcos Rodríguez Freese y Aduana no los habia dejado salir, que le estaban chequeando todo el equipo que ellos tenían. Que allí además había un grupo de individuos que habian ido a recibirlos. Reconocimos los siguientes:

1. Juan Mari Bras #7008
2. Benjamín Ortiz Belaval #22,862
3. Antonio Valcarcel Cervera (se investiga)
4. Félix Francisco Rodríguez Hernández #30,864
5. Avelino González Claudio #30,505
6. Sandra Luz Rodríguez #30,888
7. José Marcano Romero #27,518

Todo el grupo salió del Aeropuerto a las 10:30 P.M., abordando los siguientes autos 715-147 de Juan Mari Bras, el 817-379 de Benjamín Ortiz Belaval y el 789-192 de Félix Francisco Rodríguez Hernández, todos se digigieron en dirección hasta Santurce, entraron al Restaurant "El Nilo" donde permanecieron.

El Policía Maldonado entregó lista de pasajeros.

Distribución:

(11) mencionados con carpetas.

Desglose hecho por:

EXAMINADO
ABRAHAM DIAZ GONZALEZ
ANGEL MANUEL MARTIN
COMISIONADOS

TNTE. JOSE E. HERNANDEZ

CLG.

003328

ESTADO LIBRE ASOCIADO DE PUERTO RICO
[illegible] DE PUERTO RICO

[illegible] DE INTELIGENCIA

Visitan Embajada

Líderes MPI Piden Embajador de Mali Apoye Incluir Caso de P. R. en Agenda ONU

NACIONES UNIDAS, marzo 7. (PUI)— Tres dirigentes del Movimiento Pro Independencia de Puerto Rico fueron recibidos hoy por el embajador de Mali, Sori Coulibaly, presidente del Comité Especial sobre Liquidación del Colonialismo.

El Secretario General del M.P.I., licenciado Juan Mari Bras; el de Relaciones Exteriores, G. Vicente Maura, y el enlace de ellos con la ONU, profesor J. A. González, visitaron a Coulibaly de 10 a 11 de esta mañana en las oficinas de la Embajada de Mali, en el número 111 este de la calle 69.

Un comunicado distribuido a la prensa por el M.P.I. dice que el objetivo de la visita a Coulibaly fue "plantearle la urgencia de que se discuta este año en el seno de dicho comité el caso de Puerto Rico, antes de que una comisión congresional nombrada para estudiar el status de la isla vaya a actuar unilateralmente sobre dicho asunto".

Agregan los independentistas que "plantearon al embajador Coulibaly que el señor Roger Baldwin, consejero norteamericano del Comité de Derechos Humanos había afirmado en conferencia de prensa en San Juan recientemente que él se había dirigido al propio presidente del Comité de 24 y a otros de sus miembros, para pedirles que no se incluyera el caso de Puerto Rico en la agenda de este año, y había obtenido seguridades de estos de que dicho caso no sería incluido en la agenda de trabajo del Comité".

"El presidente Coulibaly" —dicen los puertorriqueños— "nos aseguró que él no había dado tales seguridades a nadie y que —de hecho— él no conoce al señor Baldwin. Coulibaly manifestó también ...que él se propone traer a la consideración del Comité de trabajo el caso de Puerto Rico durante este año, ya que tiene un mandato de la asamblea general de informar sobre 'todos los territorios que aún no han alcanzado la independencia'. Indicó Coulibaly... que él conoce muy bien el caso de Puerto Rico y tiene la convicción de que la resolución de la asamblea general de 1953 declarando que Puerto Rico había alcanzado cierto grado de autonomía, no impide que el Comité de 24 ejercite su jurisdicción y discuta el caso de la isla, ya que dicho Comité debe discutir no solamente los casos de territorios [illegible] también los de aquellos que 'aún no han alcanzado la independencia', como Puerto Rico."

Los independentistas, según el comunicado— "explicaron al embajador Coulibaly que se está organizando una llamada comisión de estudios sobre el status político de Puerto Rico, compuesta por siete norteamericanos y seis puertorriqueños, como medida dilatoria para evitar una rápida solución del status final de la isla conforme a la a la resolución 1514... de la ONU".

Informan que el M.I.P. se ha negado "a formar parte de esa comisión por ser la misma unilateral y violatoria del mandato de las Naciones Unidas" y que el gobierno de la isla "ha conseguido la participación en la comisión de estudios de un llamado Partido Independentista, y que está compuesto de un pequeñísimo grupo, a quienes como pago a su participación en la comisión le han reconocido por fiat legislativo una franquicia y subsidio electoral para los próximos comicios..."

Termina diciendo el comunicado que el M.I.P. se abstendrá de participar en las próximas elecciones.

"Ya en las inscripciones de nuevos electores" —señala— el pasado enero, cerca de una tercera parte de los electores que debían inscribirse rechazaron inscribirse, lo cual ha sido un triunfo del independentismo".

Mari Bras y Maura dijeron que regresan mañana a San Juan, después de haber hablado con otros miembros del Comité de los 24. Dijeron que creen que hay entre algunos de ellos un ambiente favorable para que "este año se incluya en la agenda el caso de Puerto Rico".

[illegible] GONZALEZ
ANGEL MANUEL MARTIN
COMISIONADOS

003329

7064

OFICINA DE INTELIGENCIA

CONFIDENCIAL
OI - clg

19 de marzo de 1964

MEMORANDUM A : Jefe, Oficina de Inteligencia

ASUNTO : M.P.I.

Homenaje del M.P.I. a la profesora Ana Mercedes Palés de Méndez en el Ateneo, como gesto de ahesión por haber sido ella destituída de su puesto en la escuela superior Central de Santurce. Dicha actividad se celebró el 18 de marzo de 1964, a las 8:00 A.M.

Cumpliendo instrucciones verbales del Teniente Gloró me personé a los alrededores del Ateneo Puertorriqueño a las 7:00 P.M., el 18 de marzo de 1964 para atender dicho acto.

A las 7:30 P.M. llegaron las dos primeras personas en el auto Ford 700-159 manejando por un caballero, acompañado de una dama, esta trajo una canasta de flores. Asistieron 80 personas aproximadamente. El acto terminó a las 11:15 P.M.

Este acto fue celebrado en el segundo piso del Ateneo. No se pudo escuchar los discursos.

Personas identificadas:

1. Juan Santos Rivera #181
2. Cecil Nater Fajardo #26,976
3. Erasmo Vando #5394
4. Emely Vélez de Vando #2520

EXAMINADO

ABRAHAM DIAZ GONZALEZ

ANGEL MANUEL MARTIN
COMISIONADOS

003330

5. Enamorado Cuesta #986
6. José A. Irizarry Matias #24,856
7. Frank Cerboni Brenes #10,135
8. Juan Bautista Pérez Méndez #586
9. Gertrudis Meléndez #590
10. William Valentín Cancel #28,522
11. Dr. Pedro Rivera Torres #19,478
12. José María Lima #28,720
13. Américo Angleró #346
14. Francisco Barreto Serrano (se investiga)
15. Bernardo Vega Rivera #563
16. Jorge Torres Correa #14,221
17. Lic. Lorenzo Piñero Rivera #7905
18. Víctor M. Díaz #7397
19. Benjamín Ortiz Belaval #22,862
20. Ana Mercedes Palés #28,363
21. Cristino Pérez Méndez #278
22. Juan Mari Bras #7008
23. Pedro Baiges Chapel #26,562
24. Francisco Manrique Cabrera #619

Juan Mari Bras llegó a las 10:30 P.M. en su auto acompañado de Pedro Baiges Chapel.

Autos :

657-300 - Francisco Cervoni Brenes
700-159
707-529
715-147 - Juan Mari Bras
735-741 - Víctor M. Díaz
754-394
816-143
817-379
818-973
827-875
831-485
835-614

DET. LUIS CACHOLA 9-1453

Distribución:
(1) M.P.I. 4-4-(1671)
(24) Nombre mencionados

SGTO. RAMON GINES ROSA

6/22/64

EXAMINADO
ABRAHAM DIAZ GONZALEZ
ANGEL MANUEL MARTIN
COMISIONADOS

003331

ESTADO LIBRE ASOCIADO DE PUERTO RICO.
POLICIA DE PUERTO RICO .

18 de marzo de 1964.

AEROPUERTO.

Puesto de la Div. de Inteligencia en el Aeropuerto.

MEMO:-AL COMDT.DE LA DIV.DE INTELIGENCIA.

RE.

Llegada del Lcdo.Juan Mari Bras,Presidente del M.P.I. procedente de New York.

7008

1-Para su conocimiento y fines le informo que el dia 17 de marzo de 1964,a las 2:P.M. en el vuelo # 211 de la P.A.A.procedente de New York, llegó el Lcdo. Juan Mari Bras,presidente de la M.P.I. en P.R.Le vino a recibir su esposa Sra. Paguita Pesquera de Mari Bras,quien usaba el carro Rambler 784-024 color verde,modelo del 1962. Segun información del Dept. de Obras Públicas,este vehiculo está a nombre del Sr. Dario Rodriguez Ferrer,y este no aparece con record en nuestra oficina.

2- Este caso fué observado por el Det. Adrián Gonzalez #9-1292 y el suscribiente ,quien dió conocimiento a la Div., al F. B. I. y al C-I-C.

SGTO.FCO.P.POVENTUD #8-2836,
ENG.DEL SERVICIO EN EL TERMINAL AEREO.

EXAMINADO
ABRAHAN DIAZ GONZALEZ
ANGEL MANUEL MARTIN
COMISIONADOS

003332

OFICINA DE INTELIGENCIA

7008

17 de marzo de 1964

MEMORANDUM A : Jefe, Oficina Inteligencia

----------000000000----------

Llamó el Sgto. Poventud, de servicio en el Terminal Aéreo para informar que a las 2:10 p.m., llegó a Puerto Rico procedente de New York, el licenciado Juan Mari Brass, en el Vuelo 211 de la Pan American.

Fue a recibirlo su esposa.

Se le notificó al F. B. I.

DMeléndez (Fdo.)

DISTRIBUCION:

(1) Juan Mari Bras (C-7008)
(1) Paquita Pesquera de Mari (C-1347)
(1) F. B. I.
(1) Boletín

Tnte. José Nevárez Aguedo
#7-2600

EXAMINADO
ABRAHAM DIAZ GONZALEZ
ANGEL MANUEL MARTIN
COMISIONADOS

003333

7008

OFICINA DE INTELIGENCIA

CONFIDENCIAL
OI - clg

18 de marzo de 1964

MEMORANDUM A : Jefe, Oficina de Inteligencia

ASUNTO : Reunión en Club del M.P.I. en Río Piedras.

En la noche del 17 de marzo de 1964 hasta las 12:00 P.M. estuvieron reunidos en dicho Club 17 personas de los que conocí las siguientes:

1. Juan Mari Bras #7008
2. Benjamín Ortiz Belaval #22,862
3. Frank Cervoni Brenes #10,135
4. Emely Vélez de Vando #2520
5. Norman Pietri Castellón #20,669
6. Ramón Arbona Martínez #26,171
7. Antonio Valcárcel (se investiga)
8. Antonio Colón y otros jovencitos bastante jóvenes, que no conocí. #28,204

Usaron los siguientes autos:

1. 837-334 - que aparece a nombre de Miguel Hernández Mathews, de la Calle Pesquera B-8, Lomas Verdes, Bayamón, éste estaba manejando por un muchacho bien jovencito.

2. 787-379 - propiedad de Benjamín Ortiz Belaval.

3. 784-024 - Rambler propiedad de Juan Mari Bras.

4. 657-300 - Propiedad de Frank Cervoni Brenes.

5. 716-055 - Chevrolet de 1957, aparece en Obras Públicas a nombre de Juan Ramos Crespo, éste estaba manejando por un hombre grueso que usaba cristales, el mismo recogió a Emely Vélez de Vando y otra jóven alta delgada que andaba con ella.

ANGEL MANUEL MARTIN
COMISIONADOS

003334

Nota:

La aludida tablilla 716-055 aparece en los tarjeteros de la oficina como que pertenece a un Ford de 1961, a nombre de

Ramón Díaz (hay error en estos chequese).

6. 789-192 - Opel de 1960, que aparece en Obras Públicas a nombre de Felix Francisco Rodríguez, residente en 4 de Julio St. Orocovis. Este individuo también estaba en la reunión.

(FDO.) SGTO. REGINO FERMAINT

Distribución:

(1) M.P.I. 4-4-(1666)
(10) Personas mencionada con carpetas

Ramón Gines Rosa
SGTO. RAMON GINES ROSA

6/18/64

EXAMINADO
ABRAHAN DIAZ GONZALEZ
ANGEL MANUEL MARTIN
COMISIONADOS

003335

OFICINA DE INTELIGENCIA

24 de marzo de 1964

Según informe de ronda nocturna del 16 al 17 de marzo de 1964, suscrito por el Sgto. Regino Fermaint y el Det. Manuel de Jesús Marrero 9-1595, aparece lo siguiente:

En la residencia de César Andreu Iglesias en la Calle Luts #375 de Bo. Obrero, Santurce, Puerto Rico en la Sala de dicha residencia estaba Andreu Iglesias, la mujer de éste, Richard Leving Sockman y otro hombre de bastante estatura, no fue reconocido.

En el patio de la aludida residencia estaba el auto 715-147 propiedad de Juan Mari Bras, al frente de la misma estaba la guagua Opel, propiedad de Leving Sockman.

Distribución:

(1) César Andreu Iglesias #290
(1) Richard Leving Sockman #6698
(1) Juan Mari Bras #7008

Desglose hecho por:

TNTE. JOSE E. HERNANDEZ

ABRAHAM DIAZ GONZALEZ

ANGEL MANUEL MARTIN
COMISIONADOS

003336

2008

12 de marzo de 1964

Señor:

-----Me fue informado que en la Calle Muñoz Rivera (frente al parque) se llevó a cabo una reunión del Movimiento Pro Independencia de ---- Puerto Rico, Misión Betances de Mayaguez a la cual asistieron dieciseis (16) personas. Entre ellos: don Santiago (Chago) Mari, don Rafael Cancel, don Julio Valcarcel, doña Lydia Barreto de Samalot, Wilfredo Cuebas, doña Conchita Asencio, Luis A. Amely Martinez, Juan Acosta, José Carlos Colón, doña Loida Figueroa, Zoraida Cancel de Ramos, Albert Maher (texano) y otros más.----------

-----La reunión comenzó a eso de las nueve de la noche (9:00 P.M.) aproximadamente. El director don Chago Mari felicitó a los compañeros que ayudaron de alguna forma para que las personas supieran del discurso del señor Mari Bras del martes por la noche. Dice que el discurso de Mari Bras estuvo estupendo. Muchas personas llamaron a don Chago para felicitar a su hijo por tan buen discurso. Dice que en Mayaguez hay mucho mas ambiente para que el M.P.I. sea mas grande que en cualquier otro pueblo de la isla. Pero muchos tienen miedo a las represarias por causa del gobierno. Que la independencia no se hace solamente con discursos.----------

-----Hay muchos compañaeros que dicen que como de todas formas va a venir la independencia para Puerto Rico no hay que trabajar por ella. Hay que demostrar que militamos por la independencia. Hay que asistir a los mitines y actividades del M.P.I. Continúa diciendo don Chago, el compañero Mari Bras salió ayer para las Naciones Unidas ya que lo llamaron por teléfono solicitando su presencia allá.----------

-----Don Chago Mari hace incapié en el asunto de los almanaques puertorriqueños. Dice que hay que tomar muy en serio la venta de estos. Enviaron veinticinco entradas (25) para un banquete. Hay que cooperar vendiendo estas entradas. También enviaron cincuenta (50) tésis de la Asamblea de Ponce de diciembre pasado.----------

[illegible] GONZALEZ
ANGEL MANUEL MARTIN
COMISIONADOS

003337

-----Don Rafael Cancel propone que se solicite el discurso de Mari Bras y se toma la resolución de dirigirse a la dirección solicitando el discurso. Dice don Rafa que está presente uno de los cincuenta y nueve (59) jóvenes que estuvieron en Cuba el año pasado. -------

-----Se le dió lectura a la carta semanal que entre otras cosas decía que habia que vender los almanaques, ridiculizaba al periódico El Mundo por tan burda campaña en contra de la independencia, también decía sobre una carta que se le había enviado al señor Salvador T. Roig por ciertos comentarios que habían. ----------

-----Se nombró una comisión para vender las entradas del banquete. Quedaron en dicha comisión: Luis A. Amely, doña Loida Figueroa y doña Lydia Barreto. ----------

-----Se le dió la palabra al compañero norteamericano Albert Maher. En eso llegó José N. Rodrígues (Yeyo). Comenzó diciendo el señor Maher que él venía con la encomienda de conseguir personas que estuvieran dispuestos a ir a Cuba. Que saldrían en julio. Que se reunirían en la ciudad de Nueva York. Que todo interesado tiene que dar cien ($100.00) dólares, pero que tiene que pagar el viaje hasta Nueva York y llevar dinero para sus gastos personales. Dice que regresó hace (9) meses de Cuba. Cuando el estuvo allí hacían falta guaguas y piezas por eso el tratado comercial con Inglaterra. Que el noventa por ciento (90%) del pueblo cubano está con la revolución. Hay algunos que no están con está, pero que el pueblo no aguanta mucho a los gusanos que a eso se debe que algunos abandonen el país. Que en Cuba hay igualdad de personas. Que no hay hambre como prensa en los Estados Unidos alege. Que todo el pueblo está armado; que si no le gustara Castro ya lo hubieran tumbado. Que él tuvo la oportunidad de hablar por un rato con Fidel Castro y que estuvo hablando por espacio de cuatro (4) horas con Ernesto "Chê" Guevara. Hace el comentario de que a "Chê" Guevara no le gustaba ir en el carro con Fidel Castro porque éste siempre iba a gran velocidad. Que lo mismo que el

ANGEL MANUEL MARTIN
COMISIONADOS

Campesino, que el estudiante, que todos tienen alguna razón para estar con la revolución cubana. Que casi un sesenta por ciento (60%) de las personas están estudiando. Que se ven barcos de diferentes naciones en los puertos y que también se ve uno que otro barco norteamericano cerca de las aguas territoriales. Dice que se oyen uno que otro término en ruso en las Calle habladas por las personas. Que no hay industrias rusas en Cuba.

-----Dijo que si querían comunicarse con él daría la dirección:

Albert Mahor
c/o José María Lima
Dept. de Matemáticas
Univ. de Puerto Rico
Río Piedras, Puerto Rico

-----Se dió por terminada la reunión a eso de las once y treinta minutos (11:30 P.M.) de la noche.----------

-----Amely le dice a Cuebas que quizás el salga bien del caso que tiene pendiente ya que ni en los periódicos, ni en la radio han salido. Pero que hay que preparar bien la defensa. Todos estuvieron hablando durante algún tiempo fuera del local y luego se dèspidieron.----------

-----Aquí le incluyo un ejemplar de la Téais Política del Movimiento Pro Independencia de Puerto Rico. Además la carta que entregó el señor Mahor a los interesados.----------

-----Mañana viernes por la tarde voy a una reunión de la F.E.P.I. (Federación Estudiantil Pro Independencia) en casa de doña Loida Figueroa.----------

M-2

Distribución :
(1) MPI - Mayaguez 4-4M25-(323)
(1) Confidente M-2 (Operaciones de Campo)
(10) Personas con carpetas
Tarjeta a: Wilfredo Cuevas
Conchita Agencio
Juan Acosta
José Carlos Colón

003339

TNTE. JOSE NEVAREZ AGUSTO 7-2600

Es copia: clg
4/14/64

7008

OFICINA DE INTELIGENCIA

CONFIDENCIAL
OI - clg

12 de marzo de 1964

MEMORANDUM A : Jefe, Oficina de Inteligencia

ASUNTO : Entrevista con el Sr. Antonio Monroy, Jefe de Quejas, Departamento de Instrucción Pública.

Durante algunas horas de ayer, 3/11/64 estuve en la oficina de epigrafe entrevistandome con el Sr. Monroy, quien me autorizó a leer el expediente del caso de la Sra. Ana Mercedes Palés de Méndez, profesora que fuera suspendida de su cargo en la escuela superior Central, por el Honorable Cándido Oliveras, Secretario de Instrucción Pública de Puerto Rico.

Los cargos que se formularan a la profesora son por alegadas infracciones a la Ley #25 de Junio 3/60 en la Sec. 5 de la misma que dice así:

Los maestros se abstendrán de ejercer los derechos aquí reconocido dentro del salón de clases y cualquiera estructuras o terrenos bajo la jurisdicción de las autoridades escolares y se obstendrán asimismo de ejercelos durante las horas de labor como funcionarios públicos. Toda infracción a las normas establecidas en esta Sección se considerará conducta profesional impropia y constituirá causa para acción disciplinaria por parte del Secretario de Instrucción Pública previa vista administrativa que deberá celebrarse en cada caso.

ABRAHAM DIAZ GONZALEZ
ANGEL MANUEL MARTIN
COMISIONADOS

003340

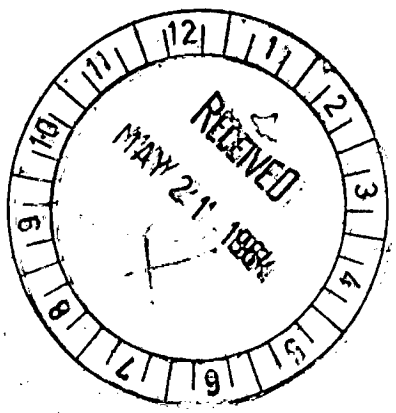
RECEIVED
MAY 21 1984

La sección #4 reconoce el derecho de los maestros de las escuelas públicas de Puerto Rico a participar en cualquier momento u ocasión en campañas y actividades políticas a ser candidatos para cargos públicos electivos o de nombramiento y a defender sus propias candidaturas o la candidatura de cualquier otra persona.

Se señala en el informe del Sr. Monroy al Secretario de Instrucción que la profesora Sra. Palés, incurrió en violaciones a la Ley #25 porque en horas laborables y dentro del plantel, ofreció en venta el libro de la tesis política del M.P.I. al estudiante José Vivaldi Martínez.

Continúa diciendo el informe que le vendió tres ediciones del periódico "Claridad" correspondiente a los días 11, 18 y 25 de agosto de 1963 (publicaciones del MPI) por valor de 10 centavos ejemplar a la Sra. Nydia Luz Domenech de Jesús, maestra de Español en la escuela superior Central, así como un almanaque del presente año. Dicho almanaque no tiene pie de imprenta en ningún sitio que señale sea una publicación del M.P.I., pero los pinturas o retratos que lo adornan son alusivos a distintas hechos de los ideales de independencia tales como:

1. - Oleo de Frank Cervoni - titulado el 30 de octubre de 1950 - (revuelta nacionalista)

2. - Oleo El Votó

También dejo ver este almanaque fechas memorables a los ideales de independencia tales como:

1. El Grito de Lares
2. Natalicio de Betances
3. Masacre de Ponce
4. Llegada de los americanos
5. Natalicio de Don Pedro Albizu Campos
6. Natalicio de Lolo Rioty
7. Fundación de la P.E.P.I.
8. Huelga Universitaria
9. Origen de la Mesa de Lares.

ABRAHAM DIAZ GONZALEZ

ANGEL MANUEL MARTIN
COMISIONADOS

003341

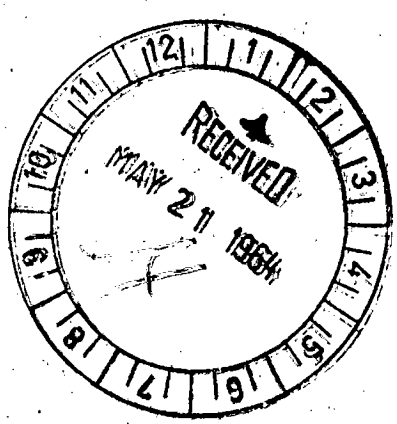
RECEIVED
MAY 21 1964

Publica este almanaque frases de distintos hombres que la historia solicita señala como independentista revolucionarios.

Fueron tomadas declaraciones juradas a un grupo de personas relacionadas con las actuaciones de la Sra. Palés de Méndez y las declaraciones de mayor fuerza han sido las de la Sra. Domenech y el estudiante Vivaldi Martínez, ya que señalan categóricamente hechos contrarios a la Ley #25.

Aunque se indica en testimonio del Pol. Ramón Ayala #3275 que esta Sra. Palés repartía propaganda política los días 25 y 26 de febrero de 1964 en los terrenos de la escuela superior Central, esta afirmación no tiene peso, pues la escuela durante esos días estaba bajo la jurisdicción de la Junta Estatal de Elecciones. La maestra admite haber repartido la propaganda durante las inscripciones en unión a la Srta. Juana Rodríguez Bullerci los días 25 y 26 de febrero de 1964. Aunque niega que haya participado en los actos que ha celebrado la agrupación P.E.P.I. y tampoco ha cooperado con estos jóvenes en ninguna de sus publicaciones.

Otros testimonios también señalan la participación de esta maestra en actos de carácter político dentro del ambiente escolar, pero con poca fuerza.

El Sr. Monroy recomendó al Honorable Secretario de Instrucción la separación del puesto para esta maestra señalándole que tenía prueba suficiente para sostener cargos contra ella.

La Sra. Pales quedó cesante el 6 de marzo de 1964, a las 10:15 A.M. cuando fue notificada por carta de Secretario y esperaría a recibir los cargos contra ella formulados y luego sería citada para una vista publica, que no se ha fijado fecha aún, donde ella tendría oportunidad de defenderse de las imputaciones que motivaron su suspensión.

Esta Ley #25 no señala penalidades en este caso. También este es el primer caso de esta naturaleza que se efectúa en el Dapartamento de Instrucción, el cual sentará un procedente legal y tiene derecho la acusada a apelar al Tribunal Superior de Puerto Rico.

ABRAHAN DIAZ GONZALEZ

ANGEL MANUEL MARTIN

COMISIONADOS

003342

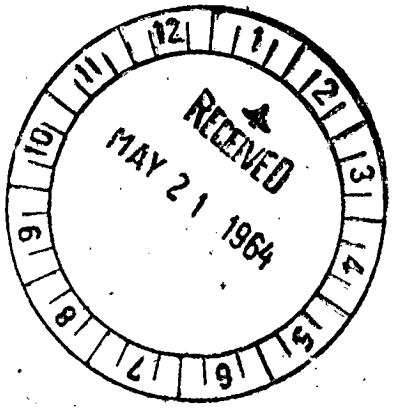
RECEIVED
MAY 21 1964

El abogado defensor que tiene por ahora la Sra. Palés es el Lic. Lorenzo Piñero Gandia, aunque existe la posibilidad que también participe el Lic. Juan Mari Bras.

El Sr. Monroy visitó y entrevistó a la Sra. Palés en su salón de clases el día 4 de marzo de 1964 en horas de la mañana en la escuela superior Central, estando presente los señores Vázquez director de dicha escuela Sr. Reilova del Departamento de Instrucción Pública y Sr. Andreu fotografo del Departamento. El armario en el que se creía que se guardaba propaganda política fue abierto por la maestra e inspeccionado por el Sr. Monroy, fotografiado por el Sr. Andreu, el día 4 de marzo de 1964. En estas fotos aparece la Sra. Palés de frente y de lado, mientras observa el registro inspección del armario. En dichas fotos aparece el Sr. Monroy en todo momento de espaldas. El suscribiente vió estas fotografías y pidió alguna copia para esta oficina , pero fueron negadas por ser propiedad exclusiva del Departamento de Instrucción. No fue encontrada ninguna propaganda en el armario.

Me informó el Sr. Monroy que escuchó decir que el fotografo Sr. Andreu es hermano del Sr. César Andreu Iglesias quien escribe en el periódico El Imparcial.

Incluyo copia de alguna secciones de la Ley #25 de Junio de 1960 que me fueron entregadas por el Sr. Monroy a requirimiento mio.

También mostró el Sr. Monroy una carta enviada al Honorable Cándido Oliveras que contenía el recorte con retrato de la Sra. Palés referente a la suspensión de empleo y sueldo,; además de los retratos de los señores Luis Palés Matos (RIP) y Guido Palés, padre y hermano de la maestra, respectivamente, todas del periódico "El Mundo". En borde del retrato de Guido Palés está escrito a maquinilla la frase:

Amigo Oliveras: Prepárese que se le va a armar la "Gorda".....

Aparentemente esto es un anónimo con intención de intimidar al Sr. Oliveras. Está matasellada en San Juan, Puerto Rico. Marzo 8, 1964.

ABRAHAM DIAZ GONZALEZ

ANGEL MANUEL MARTIN
COMISIONADOS

Q03343

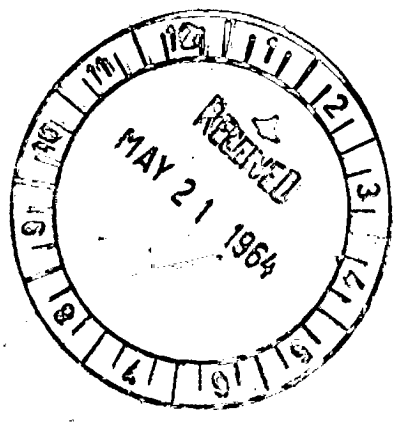
RECEIVED
MAY 21 1964

Lo que informo fue leído del expediente mostrado a mí por el Sr. Monroy y otros asuntos fueron dichas por el durante la entrevista sostenida conmigo.

TTE. ANTONIO VAZQUEZ #4206

Distribución:

(1) C.E.F.I. (4-6-13-(42)
(1) Dpto. de Instrucción (1-18-1)
(3) Personas con carpetas

Tarjeta a los demás

TTE. JOSE NEVAREZ AGUILAR 7-2600

5/5/64

COMISIONADOS

003344

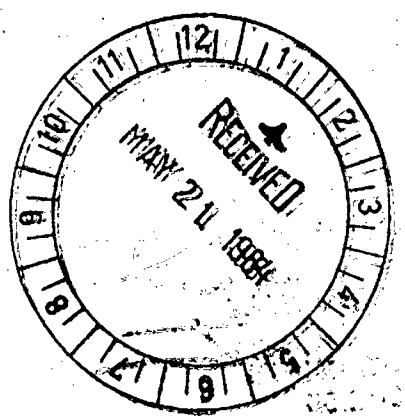
RECEIVED
MAY 24 1984

7008

ESTADO LIBRE ASOCIADO DE PUERTO RICO
POLICIA DE PUERTO RICO .

17 de marzo de 1964.

AEROPUERTO.

Puesto de la Div. de Inteligencia en el Aeropuerto.

MEMO:-AL COMDT.DE LA DIV.DE INTELIGENCIA.

RE.
Salida del líder de la M.P.I. ,Lcdo. Juan Mari Bras.

1-Para su conocimiento y fines le informo que el dia 3/12/64,hora 4 P.M. y en el vuelo # 212 de la P.A.A. con destino a New York, sslió el líder de la M.P.I. Lcdo. Juan Mari Bras. Este tiene reservación hecha para ida y vuelta .Se cree regrese el lunes 16 de marzo de 1964.

2- Fué despedido en el Terminal por su esposa Paquita Pesquera de Mari Bras .Este llegó al Terminal manejadd al auto Guagua Rambler modelo del 1963,salió esta guagua del terminal manejada por su esposa .Informan los Det. Ramón Calero # 9-2955 y Det. Tomás Arroyo # 9-2940,que informaron al F. B. I. y a la Div. al Det. Agusto Rodriguez.

SGTO.FCO.P.POVENTUD #8-2836,
ENG.DEL SERVICIO EN EL TERMINAL AEREO.

EXAMINADO
ABRAHAM DIAZ GONZALEZ
ANGEL MANUEL MARTIN
COMISIONADOS

003345

ESTADO LIBRE ASOCIADO DE PUERTO RICO

POLICIA DE PUERTO RICO

DIRIJA TODA
LA CORRESPONDENCIA OFICIAL
AL SUPERINTENDENTE
APARTADO 938, HATO REY, P. R

7008

DIVISION DE INTELIGENCIA

CONFIDENCIAL
DI-hem

12 de marzo de 1964

MEMORANDUM A : Jefe, División de Inteligencia

Informó el Det. Ramón Colero de servicio Aeropuerto Internacional, que en el vuelo 212 P.A.A., hora 4:00 P.M., salió con destino a New York, el Lcdo. Juan Mari Bras (C-#7008).

Lo fue a despedir su esposa Paquita Pesquera de Mari (C-#1347).

Fue notificado el F.B.I.

Augusto Rodríguez 9-3134

Distribución:

(1) Juan Mari Bras

(1) Paquita Pesquera

Sgto. Ramón Ginés Rosa

Transcrito en: 11 de junio de 1964

EXAMINADO
ABRAHAM DIAZ GONZALEZ
ANGEL MANUEL MARTIN
COMISIONADOS

003343

JEH

DISCURSO PRONUNCIADO POR EL LIC. JUAN MARI BRAS EL DIA 11 DE MARZO DE 1964, TRANSMITIDO POR WKAQ, RADIO EL MUNDO, A LAS 8:30 P.M.

1008

Puertorriqueño, la independencia de Puerto Rico, es ya un hecho insoslayable del inmediato futuro. Esa es la clave esencial para entender en su justa perspectiva, el porqué de la histeria que se quiere hacer cundir entre nuestro pueblo por las fuerzas más reaccionarias del país. No es temor al comunismo lo que motiva esa histérica campaña desatada en las últimas semanas por el Partido Estadista y la prensa reaccionaria del país. El anticomunismo es sólo un disfraz para encubrir el incondicionalismo, el anexionismo y sobre todo el antindependentismo, tanto el PER como "El Mundo", saben muy bien que aquí no hay ninguna conspiración de Moscú, ni de Pekin, ni de La Habana para infiltrar el comunismo en Puerto Rico. Pero tanto el PER como "El Mundo" sí, saben que aquí se ha reorganizado con impetuoso vigor el nuevo independentismo que no es ya un mero grado del reformismo criollo sino un movimiento de liberación nacional consciente de que la independencia formal ya a la vista, será solo la primera victoria de la patria, que tendrá que completarse con una serie de sucesivas victorias hasta que nos hayamos liberado de todas las coyundas del neocolonialismo y recuperemos para el pueblo la totalidad del patrimonio nacional. Le temen a esa proximidad de la independencia y sobre todo ahora cuando por existir en Puerto Rico un poderoso movimiento de liberación nacional no será una mera formalidad la independencia sino el inicio de una profunda transformación social política y económica en la vida de nuestro pueblo. Por eso quieren destruir a Luis con sus pataleos

EXAMINADO
ABRAHAM DIAZ GONZALEZ
ANGEL MANUEL MARTIN
COMISIONADOS

003347

histéricos a la vanguardia de este pueblo, como si la histéria pudiera detener la historia. Se ha desatado con todo furor una campaña de descrédito contra el independentismo. No es como creen algunos liberales una tormenta en un vaso de agua, para la reacción antipuertorriqueña es evidente que hay señales de huracán a la vista. Se vienen al suelo todos los frenos que han estado deteniendo el flujo natural de la historia en nuestra patria. Como hemos señalado en anteriores ocasiones el fracaso del Estado Libre Asociado seguido de una creciente y vigorosa presión nacional e internacional por la pronta solución del status, nos llevará inevitablemente a la Independencia.

El Estado Libre Asociado ha sido un freno para evitar la solución final del status político de Puerto Rico. El freno ha durado poco más de una década y se gastó. Ya el propio Gobernador así lo admite cuando señala a sus colaboradores que las elecciones de 1964, serán las últimas bajo el Estado Libre Asociado. Cuando el Sr. Muñoz Marín habló el 25 de julio de 1962 de la necesidad de resolver inmediatamente el status final, echó por tierra su decisión de Cidra, de 1960. En Cidra, el Gobernador de la Colonia había sentado las base para un aplazamiento en la solución del status por lo menos hasta el 1990. Para ese entonces el país podía decidir si prefería la Estadidad, decía. Pero la teoría de Cidra estaba predicada en una premisa ilusoria de los coloniaistas, la desaparición virtual del independentismo. El independentismo no solo, no ha desaparecido, sino, que se ha fortalecido durante los últimos años y emerje ahora nuevamente como la fuerza rectora de nuestro pueblo.

El plan esbozado por Muñoz en Cidra en 1960, constituyó una

EXAMINADO
ABRAHAN DIAZ GONZALEZ
ANGEL MANUEL ...
COMISIONADOS

rendición casi incondicional al anexionismo; asi se lo señalaron al Jefe Popular un gran número de correligionarios suyos. El pronunciamiento de Cidra fue rechazado por los sectores más conscientes dentro del Partido Popular y no logró convencer a las grandes huestes de esa colectividad integradas en su inmensa mayoría por gente de inclinación independentista. Como en tantas otras ocasiones de su vida política Muñoz sucumbió al miedo y preso del temor a los Republicanos se rindió ante los Republicanos causando asi por su miopía política que el Partido Estadista obtuviera en el 1960, la más alta votación de su historia. Hay que entender con claridad cual ha sido el rol del Partido Republicano en la historia puertorriqueña. Ese partido ha encarnado desde su fundación el incondicionalismo. Representa simple y llanamente el interés oficial de Estados Unidos. Es la lealtad absoluta a los invasores que en 1898 nos impusieron su yugo colonial por la fuerza de las armas. Jamás en sus años de existencia, el Partido Republicano ha salido por los fueros de Puerto Rico, en el más mínimo reclamo contra los dominadores. Por eso desde el punto de vista de los grandes intereses militares y económicos de Estados Unidos que son a su vez los que determinan la sujeción colonial de nuestro pueblo, su máximo apoyo en Puerto Rico, sus mejores aliados, son los Republicanos. De ahí que a todo otro partido que haya en Puerto Rico en el pasado como en el presente se le considere por Washington como desleal en alguna medida. La diferencia en deslealtad a Washington entre el Partido Popular y el Nacionalista es simplemente de grados. Nuestros dominadores consideran claro esta que Muñoz es menos desleal a ellos, que Albizu Campos. Pero a ambos se les considera desleales y es que en el fondo,

EXAMINADO
ABRAHAN DIAZ GONZALEZ
JOSE M. MARTINEZ
COMISIONADOS

003349

Washington parte de la misma premisa nacionalista que partimos nosotros. No se puede tener suprema lealtad a dos patrias al mismo tiempo. O se es leal a Estados Unidos o se es leal a Puerto Rico.

Al entender, al entender, con claridad que el interés del Partido Republicano coincide plenamente con el interés de nuestros dominadores, veremos con igual claridad porqué el pronunciamiento de Cidra constituyó un triunfo de los Republicanos. Los Republicanos no aspiran a la Estadidad ahora, como no lo aspira Washington. Ellos saben que tal cosa sería imposible mientras haya aquí una nacionalidad vigoroza como la nuestra. La Estadidad es posible solamente allí donde se destruye por completo la nacionalidad autóctona sin dejar rastro de ella que puedan hacerla germinar. Tal fue el caso de Hawaii donde la Estadidad vino cuando prácticamente no quedaban Hawaianos en el archipielago y cuando la vida toda del territorio, económica, política, cultural y social estaba en manos de los emigrantes norteamericanos. Es evidente entonces que los incondicionales anexionistas en Puerto Rico, al igual que los dominadores tengan el máximo interés en aplazar la solución del status político, hasta el momento en que el proceso de absorción se haya completado, se haya destruído la nacionalidad puertorriqueña y esté Puerto Rico preparado para la Estadidad. Esa es la razón por la cual siempre a todo lo largo de lo que va de siglo el Partido Republicano siente pánico cada vez que se ha presentado una coyuntura que nos aproxima a la solución del status. Todo lo anterior nos lleva a enmarcar la presente histeria en su cabal dimensión. Desde el 1960 hasta ahora han ocurrido una serie de acontecimientos muy importantes en la vida de nuestra Patria. En primer término el Independentismo se reorganizó con nuevos ímpetus, nuevos enfoques y un más amplio y abarcador sentido de su tarea patriótica. Salimos del chiquero en que se nos había colocado cuando entramos en la pugna partidista durante la década

FRANCISCO
BERNARDO DIAZ GONZALEZ
ANGEL MANUEL MARTIN
NOTARIOS

003350

del 50. Se cobró conciencia de que la independencia no habría de hacerla el desarrollo en mera progresión aritmética de las fuerzas nucleadas en torno a una Organización Independentista. La Independencia será el resultado de un complejo de factores que se irán produciendo en progresión geométrica desde todos los sectores del pueblo. En la lucha por ella participarán distinta medida y con diversos grados de conciencia todo los puertorriqueños no importa su estado de confusión actual. Para generar el impulso vital de ese movimiento de pueblo diverso y a veces hasta contradictorio, precisaba concentrar el mayor grado de conciencia y la más recia voluntad en una vanguardia que sea a manera de fuerza motriz que acelere el devenir histórico. Entender ese cambio de enfoque en la función del independentismo que para los independentistas superar la crisis que había planteado la decadencia y final desaparición del PIP. Se estructoró la nueva organización de lucha independentista con esa comprensión de su función básica y empezamos a motorizar la historia.

En segundo término, los resultados de la acción vanguardista del nuevo independentismo se han precipitado tal como se había previsto. Al plantear el reclamo de Puerto Rico en las Naciones Unidas se ha ideado internacionalmente nuestro caso sacándolo del aislamiento colonial en que se venía dilucidando. El gobierno de Washington ha sufrido con el mero planteamiento del caso en la ONU, la presión necesaria para moverlo a actuar, tal tenía que ser nuestro primer objetivo, si Washington decidía actuar, era urgente entonces que el pueblo puertorriqueño lo obligara a actuar por el camino recto. El discurso de Muñoz y el intercambio de cartas entre éste y el extinto Presidente Kennedy en julio de 1962 fueron las señales inequivocas

EXAMINADO
ABRAHAN DIAZ GONZALEZ
ANGEL MANUEL MARTIN
COMISIONADOS

de que Washington se había dispuesto a actuar. La actuación planteada por Muñoz era claro está a la medida del gusto de Washington, pero aún así representaba un gran paso adelante. Salimos del statusquoismo proclamado en Cidra en el 1960. La acción certera de la vanguardia empezó en ese momento a realizar su función de empujar a sectores diversos del país había un punto de convergencia. Ese punto es el reclamo de soberanía sin condiciones ni reserva, como requisito previo a cualquier decisión de su destino futuro por el pueblo puertorriqueño. La demanda de soberanía se convirtió en clamor general de todo el pueblo, tanto así que el propio Muñoz que en mil discursos había sostenido la ridícula y decadente teoría de que la soberanía es un principio obsoleto en el mundo contemporáneo, tuvo que rectificar y aceptar la soberanía como base a la solución del status.

Recuérdese, recuérdese, a los desmemoriados que el reclamo de la soberanía frente a la trampa plebiscitaria fue levantado por el MPI, inmediatamente después del discurso de Muñoz el 25 de julio de 1962, en la consigna, Soberanía Si, Plebiscito No.

Cuando el Colegio de Abogados sintetizó en su histórico informe sobre el status, el clamor abrumadoramente mayoritario del pueblo por la soberanía, se hizo patente a los dominadores y a sus aliados incondicionales en Puerto Rico, los dirigentes del Partido Republicano Estadista, que la acción que va a tomarse sobre el status no va a ser a la medida del gusto de Washington sino a la del pueblo puertorriqueño. Washington sabe que confrontados con la realidad, los puertorriqueños verán que la llamada Autonomía o Asociación con Estados Unidos, en términos de igualdad y libertad, es una imposibilidad jurídica dentro del sistema constitucional de Estados Unidos y que entonces nuestro pueblo se dirigirá en bloque a la única salida que tiene para terminar el coloniaje degradante, que es la independencia. Por otro lado Washington está presionado por el mundo entero

EXAMINADO
ABRAHAM DIAZ GONZALEZ
ANGEL MANUEL MARTINEZ
COMISIONADOS
003352

a través de las Naciones Unidas para ponerle fin al coloniaje en Puerto Rico, algo tiene que hacerse en interés de los propios Estados Unidos que sufrirían un golpe muy rudo si reciben la reprimenda del mundo por mantenerse una colonia en plena década, la de la descolonización del planeta. Se aproxima el momento profetizado por Hostos que decía en que el clamor de la isla convenga con alguna gran necesidad nacional de los Estados Unidos y el fuerte oiga al débil. Eso explica la creación de la Comisión de Estudio del status político de Puerto Rico por Ley aprobada en el Congreso Norteamericano. Es un intento de detener el examen del caso colonial nuestro por la comisión de colonialismo de las Naciones Unidas a lo que Washington le tiene pánico. Pero como precio a que no se dilucide nuestro caso en la ONU, acceden a estudiar el asunto del status en una comisión biparpita de norteamericanos y puertorriqueños. Lo que hay de positivo en la creación de la comisión, el hecho de que al ordenar un estudio se está aceptando la naturaleza colonial de la actual situación y se promete tomar medidas para cambiarlas es resultado directo de todos los acontecimientos nacionales e internacionales que en su relación con el problema de status han sido motorizado por la acción vanguardista del independentismo puertorriqueño en general y del MPI, en particular. Porque tiene ese aspecto positivo los Republicanos, que como hemos señalados no quieren cambio alguno por mínimo sea porque saben que todo cambio ahora tendrá que ser en dirección a la Independencia, han tratado de sabotear la creación de la Comisión hasta el último momento y en el seno de la Comisión actuarán en alianza con los sectores más reaccionarios y retardatarios de Washington para servir de freno a toda acción positiva que

EXAMINADO
ABRAHAM DIAZ GONZALEZ
ANGEL MANUEL MARTIN
COMISIONADOS

pueda surgir.

Nosotros sabemos que la Comisión se intenta como un freno más, por eso nos hemos opuesto a su creación y nos hemos negado a formar parte de ella; por eso la vamos a denunciar ante el Comité de Colonialismo en la ONU, como una acción dilatoria en Washington para evitar encarar el problema de status político, ahora, inmediatamente, tal como lo ha mandatado la resolución 1514, de las Naciones Unidas. Haremos saber a la ONU, que el independentismo vanguardista no participa en esa Comisión porque se ha negado a ello e insistiremos en que el foro donde deberá dilucidarse nuestra querella como pueblo contra el gobierno de Estados Unidos, es el de las Naciones Unidas y no una Comisión Unilateral con mayoría norteamericana.

Al mismo tiempo nos damos cuenta que cada vez que los dominadores conciben un nuevo freno para detener la independencia este resulta más débil y le es menos útil. Si la creación del Estado Libre Asociado frenó la independencia por poco más de una década, la Comisión de Estudio por la concesión que en si representa, es un freno que bien puede convertirse en un acelerador que nos lleve a la independencia por apaniaguada que esta sea. Pero tal desenvolvimiento dependerá fundamentalmente de lo acertada que sea la accion vanguardista de nuestro Movimiento, moviéndose en todo el amplio ámbito en que hemos estado desarrollando nuestra actividad patriótica. Para lograr ese objetivo debemos continuar la presión desde el foro mundial insistiendo en nuestro planteamiento ante la ONU que será como una espada de Dámocles pendiente ante la Comisión. En el nivel nacional tenemos que lograr la ampliación del sector vanguardista del pueblo y simultanéamente el debilitamiento de las fuerzas retrogradas del asimilismo incondicional representado por el Partido

EXAMINADO
ABRAHAN DIAZ GONZALEZ
ANGEL MANUEL MARTINEZ
COMISIONADOS

003354

Estadista. Ese objetivo lo vamos alcanzando a plenitud con nuestra campaña de huelga electoral. El Partido Estadista está en bancarota, lo evidenció el resultado de las pasadas inscripciones. Sus huestes se han reducido notablemente en el curso del último cuatrenio. El independentismo mientras tanto ha permeado con su acción de vanguardia amplios sectores del país, que vuelven por los fueros de su tradicional patriotismo. Las grandes masas del Partido Popular van cobrando conciencia política y obligan a su liderato a irse inclinando hacía la independencia. El liderato intermedio de ese partido va despertando, los legisladores se están cansando de ser meros sellos de goma y empiezan a reclamar iniciativa legislativa. Por todos sitios cunde la insatisfacción con el estado de fasilazación política a que ha llegado el Partido Popular. Ese partido está minado por dentro y pronto va a cumplirse la predicción de Muñoz, de que el Partido Popular lo derrotaría el propio Partido Popular. En el seno de esa colectividad se gesta por impulso de nuestra vanguardia la gran asonada patriótica que hace desbordar de entusiasmo a las grandes mayorías Populares en el camino de la independencia. La huelga electoral es la forma de acción pacífica y legal que dramatizará la protesta de nuestro pueblo contra la perpetración del coloniaje. Ya en las inscripciones se vió que esa forma de expresión va cuajando entre un amplio sector del país. Por primera vez durante las últimas décadas la inscripción de nuevos electores fue casi una tercera parte menos de la que esperaban los funcionarios de la Junta de Elecciones. Ese resultado de las pasadas inscripciones ha cambiado fundamentalmente el panorama político de Puerto Rico. La reacción estadoista se redujo en la misma medida en que se vigorizó la fuerza del independentismo vanguardista. Eso explica que estén

EXAMINADO
ABRAHAM DIAZ GONZALEZ
ANGEL MANUEL MARTIN
COMISIONADOS

histéricos, explica su alarma y su desafuero. Tienen razón para estar alarmados si es que están derrotados. La histeria que están desarrollando con la ayuda de los órganos de prensa más ultrareaccionarios del país, es signo de impotencia, de incapacidad, de pánico, incapaces para alternar con éxito en el debate ideológico con nosotros, apelan entonces al viejo recurso de sembrarle miedo al pueblo, para que el pueblo nos juzgue no a base de un enjuiciamiento inteligente de nuestras posiciones, sino a base de sus pasiones más negativas estimuladas por el miedo. De ahí que importen las consignas del Macortismo y Johnbirchismo norteamericano para echarlos a correr aquí en una campaña completamente infundada, sin el menor asomo de relación con la realidad puertorriqueña. Durante los últimos dos años se ha estado anunciando mediante una sarta de noticias falsas y rumores sin fundamento que el independentismo está planeando acciones terroristas. Con ello lo único que han logrado es caer en el rídículo público los enemigos de la independencia. Más que recordar la escandalosa serie de noticias publicadas a todo despliegue en "El Mundo", en el 1962, sobre un supuesto cargamento de bombas, que había sido lanzado al río de Añasco por los independentistas. Se movilizó hasta el cuerpo de buzos de la Fuerzas Armadas de Estados Unidos y cuando sacaron el cargamento resultó ser de contraceptivos inservibles que habían sido botados por sus dueños.

003356

Ahora hilvanan toda una elucubración sobre planes de Pekin y de Moscú para infiltrar agentes comunistas entre el estudiantado puertorriqueño. ¿ Cuál es la base para toda esa patraña? Se denuncia como un frente comunista a la recién organizada Federación Estudiantil Pro Independencia (F.E.P.I). ¿ Y cuál es la evidencia que presentan? Sencillamente, tres boletines que la FEPI reparte frente a las escuelas.

EXAMINADO
ABRAHAM [illegible] GONZALEZ
[illegible] MARTIN
COMISIONADOS

¿ De que hablan esos boletines? Veamos el primero fechado 12 de febrero. Empieza explicando los siguientes propósitos de la FEPI.

1. Llevar al estudiante de nivel secundario la verdad sobre lo que está ocurriendo en nuestra Patria.
2. Luchar porque se puertorriqueñice la educación en las escuelas públicas y privadas del país.
3. Crear en el estudiante conciencia de nuestra historia, nuestro arte, nuestra cultura, nuestras tradiciones cosa a la cual el presente sistema colonial no ha prestado atención.
4. Promover la independencia de Puerto Rico ya que sólo con ella es posible conseguir a cabalidad lo antes dicho.

¿ Que hay de distinto a los tradicionales Movimientos Estudiantiles por la Independencia en estos propósitos? En ese primer boletin circulado entre el estudiantado de la Escuela Superior Central se critica el estado de suciedad de los servicios sanitarios del plantel. ¿ Acaso gustar de la higiene es atributo exclusivo de los comunistas? Se hace también una crítica al sistema que se sigue en la biblioteca de la escuela. ¿ Es que solamente los Chinos y los Rusos pueden aspirar a tener bibliotecas eficientes para sus estudiantes?

003357

En el segundo boletin se contestan los ataques de "El Mundo", contra la FEPI. Pretenderán que no se defiendan estos jóvenes frente al ataque adversario. El resto de ese boletin orienta sobre la independencia de Puerto Rico y reproducen las máximas de tres

EXAMINADO
ABRAHAN DIAZ GONZALEZ
ANGEL MANUEL MARTIN

figuras tan anteriores a Mao y a Kruschev, como Baldorioty de Castro, Simón Bolivar y Emeterio Betances. De Baldorioty reproducen su célebre frase "yo odio el sistema colonial porque ese sistema es la muerte del espíritu y la degradación del hombre por el hombre". Los que hipócritamente rinden tributo a Baldorioty acusan a los jóvenes fepistas de pervertir a nuestra juventud por difundir entre los estudiantes una frase que es síntesis del pensamiento del patriota.

De Bolivar citan su famosa afirmación de que "Estados Unidos parece haber sido puesto por la fatalidad en el nuevo mundo, para causar daño a América en nombre de la libertad". La mera enunciación del pensamiento bolivariano citado, demuestra que no fue Marx, ni Lenin, ni Kruschev, ni Fidel los que inventaron la denuncia del imperialismo norteamericano. Se viene hablando de ello porque éste empezó a enseñar sus garras opresoras desde los remotos tiempos de Bolivar.

En el tercer número del boletin de la FEPI, se siguen citando pensamientos de hombres ilustres. Entre otros se cita uno de Luis Muñoz Marin, dice asi, cito "Naturalmente que a mi me importa muy poco y a todos los puertorriqueños debe importarnos muy poco lo que el Congreso de Estados Unidos en uso de su autoridad arbitraria decida que va a ser Puerto Rico". "La única autoridad moral para decidir eso es el pueblo de Puerto Rico y cualquier definición que pudiera hacer el Congreso debemos los puertorriqueños considerarla como una mera impertinencia". "Soy nacionalista decía "Y si el Congreso de Estados Unidos decidiera mañana pomposamente que Puerto Rico podría esperar ser estado de la Unión Americana, yo continuaría siendo tranquilamente nacionalista y como yo, ciento de miles de

ARMANDO ... GONZALEZ
MANUEL MARTIN
COMISIONADOS

puertorriqueños lo mismo que si lo hubiera decidido el parlamento de Berlín." No se puede observar de cerca la vida política de Puerto Rico sin llegar a la conclusión de que todo tutelaje es degradante en un sentido práctico, además de serlo en un sentido moral.

Mientras la soberanía no resida en nosotros habrá genuflexiones y degradaciones ante aquellos en quienes resida. Esta es la enfermedad política del Puerto Rico Colonial y no tiene más cura que una buena dosis de soberanía sin adulterar. Por lo demás los estados son especies de colonias de la constitución gobernados por un gran consejo imperial que se llama la Corte Suprema. Sería insólito y agriamente ridículo, termina diciendo Muñoz Marin, entrar con agradecimiento y entusiasmo en la caverna sin salida de semejante imperio jurídico.

¿Esas palabras de Muñoz Marín, significan acaso que él era comunista, cuando las digos o simplemente que era como él mismo se llamaba, nacionalista? Si Muñoz Podía decirlas en el 1937; ¿ por qué no pueden reproducirlas los estudiantes en el 1964? Se ha querido dar la impresión de que estos jóvenes están cometiendo delitos cuando distribuyen esos volante. Y se quiere hacer creer al pueblo que eso es una conspiración que opera bajo las sombras manejada desde tierras lejanas, tan lejanas como Moscú y Pekin. Lo cierto es que estos jóvenes son continuadores de una tradición de lucha independentista por los estudiantes de nivel secundario que ha existido, aquí desde hace muchas décadas. Nada de lo que dicen o hacen estos muchachos es fundamentalmente distinto a lo que hicimos y dijimos las pasadas generaciones estudiantiles. Conceptos similares y a veces en tono de mayor agresividad fueron vertidos en el pasado en una multiplicidad

EXAMINADO
ABRAHAN DIAZ GONZALEZ
ANGEL MANUEL MARTIN
COMISIONADOS

de manifiestos, discursos, publicaciones y periódicos por dirigentes estudiantiles de distintas época como Samuel R. Quiñones, Santiago Polanco Abreu y prácticamente todo los líderes que hoy ocupan las principales posiciones de gobierno. En época más cercana, el año de 1944, la Asociación Nacional de Jóvenes Independentistas, organización integrada en su mayoría por estudiantes de escuela superior que yo presidía, se manifestaba asi en el primer número de su periódico Patria, y cito "que es imprescindible el establecimiento de la república libre como garantía única de un poder político indispensable para el desarrollo de un vasto plan que transforme nuestra injusta estructura capitalista, socialización de la industria, restricción del capital privado, fomento de nuestras potencialidades agrícolas, educación intensa para todos los puertorriqueños, desarrollo de nuestra cultura nacional, garantía de un mínimo de pan, descanso y seguridad para los trabajadores, albergue seguro para cada familia boricua; hacia eso vamos via Independencia y como dijera De Diego, "por todos los caminos, por el de la desesperanza y desesperación", termina la cita.

Ese programa sintetizado en el párrafo que he leído representaba el sentir únanime de la entidad juvenil independentista de aquella época, cuando no había revolución socialista en Cuba, Mao Tse-Tung no había triunfado en China y Kruschev era todavía un obscuro funcionario de tercer ordén en la Unión Soviética. Apoyaban ese programa entre otros, el hoy Presidente del Colegio de Abogados, Lcdo. Manuel Abreu Castillo, a la sazón primer vice-presidente de la referida organización juvenil. El hoy, Sub-procurador General de Puerto Rico, Lcdo. Rodolfo Cruz Contreras, miembro del Comité Ejecutivo, [illegible] aspirante a la alcaldía de la Capital por el Partido Popular, Lcdo. René Muñoz Padín, también miembro de aquella organización y centenares de jóvenes

COMISIONADOS

estudiantes de entonces, que hoy estan ocupando diversar posiciones en el gobierno y la vida nacional.

La FEPI, es pues la continuación histórica de una bien enraizada tradición de lucha independentista entre el estudiantado de escuela superior, como lo es la FUPI, entre el estudiantado universitario. Tanto la FEPI como la FUPI van a continuar esa lucha en forma creciente, van a ejercitar sus derechos y sus deberes de luchar por la Independencia Patria, éstos jóvenes a todo precio, y cuentan con el más completo respaldo del Movimiento Pro Independencia domo vanguardia patriótica puertorriqueña, a pesar de que ambas son organizaciones independientes, sin ningún vínculo institucional con el MPI. Lo que es verdaderamente ridículo es que a estas alturas el gobierno de Muñoz Marín empiece a ceder nuevamente por miedo ante la presión de las fuerzas más retrógradas y reaccionarias del país. El Gobernador en sus declaraciones recientes sobre este estado de histeria que se ha levantado aquí, se defiende lastimosamente de las imputaciones que le ha hecho la prensa enemiga de la independencia. Dice que no es cierto que la FEPI esté infiltrándose entre las más grandes masas estudiantiles y que no ha tenido éxito la campaña de la FEPI, como si fuera función del gobierno evitar que tal actividad tenga éxito. Lo cierto es que la FEPI ha crecido extraordinariamente desde que comenzó la campaña de histeria y seguirá creciendo y no podrá el gobierno evitarlo porque no tiene derecho a ello. El gobierno está sucumbiendo nuevamente a las presiones de la reacción. Lo prueba la abusiva destitución de la profesora de la Escuela Superior Central, Ana Mercedes Palés de Méndez. Se trata de un caso en que se ha cometido una flagrante violación de los más elementales derechos civiles de esta

EXAMINADO
ABRAHAN DIAZ GONZALEZ
ANGEL MANUEL MARTIN
COMISIONADOS

003361

distinguida compañera. Luego de una campaña libelosa en que mediante el inuendo se le acusaba por la prensa reaccionaria de estar promoviendo la subversión entre el alumnado de su escuela. El Departamento de Instrucción inicia una investigación en la forma más oprobiosa contra esta joven profesora, incluso reclutar un policía para vigilarla frente a su salón de clases y en presencia de ese policía, mientras un fotógrafo del Departamento tomaba fotos la obligaron a abrir su armario escolar. Abierto el armario no encontraron nada, excepto material escolar en el mismo. Entonces la destituyen, mediante una carta en que lo único que se le imputa es haber entregado un ejemplar del periódico "Claridad", a otra maestra y un ejemplar de la Tesis Política del MPI a un estudiante en alguna ocasión en 1963. El caso de Ana Mercedes Palés de Méndez será ventilado en los tribunales pertinentes y no vamos ahora a detenernos en sus aspectos legales. Más que señalar por el momento que se trata de un intento del gobierno de tomar este caso como chivo espiatorio de toda esta histérica campaña, no va a lograrlo, el gobierno. Ana Mercedes Palés tiene el respaldo de todas las personas sensatas en nuestro país. Ha recibido la adhesión y solidaridad de millares de puertorriqueños, independientemente de filiación política, que ven en esta destitución un atropello intolerable. Nosotros, a nombre del Movimiento Pro Independencia advertimos al Gobierno que hay más de doscientos maestros de escuelas que son miembros de nuestra organización.

Vamos a defender con todos los medios a nuestro alcance el derecho de estos compañeros a luchar por la independencia patria dentro de nuestra vanguardia.

EXAMINADO
ABRAHAM DIAZ GONZALEZ
ANGEL MANUEL MARTIN
COMISIONADOS

003362

El Gobernador de la Colonia sabe que Ana Mercedes Palés es una víctima de la persecución oficial por ser independentista del mismo

modo en que lo fue su esposa Doña Inés María Mendoza cuando fue destituída de la Escuela Superior Central por persecución política. Tiene que sentirse muy mal el mandatario colonial al ver la coincidencia de estos dos casos y al verse él como responsable de este atropello, nada menos que contra la hija de Luis Palés Matos, quien fue amigo personal del Gobernador y Gloria de las Letras Puertorriqueñas. Puede estar seguro el Gobernador que toda América va a saber, porque nosotros lo vamos a denunciar por todas partes, sobre este abuso del poder colonial contra un independentista.

No estamos, no estamos, compareciendo ante el pueblo de Puerto Rico para quejarnos de la persecución que se lleva a cabo contra los miembros del MPI. Hace tiempo que cada uno de nosotros, aceptamos cumplir con la suprema responsabilidad patriótica de llevar adelante esta lucha. Cuando lo hicimos eramos conscientes del alto precio que conlleva este privilegio, sabemos que la medida de la persecución contra nosotros es la misma de nuestra eficacia y de la proximidad del triunfo de la independencia. Tampoco vamos a detener nuestra campaña de huelga electoral para defendernos de acusaciones que nos hagan los enemigos de la patria, en el debate sobre el destino patrio nosotros somos los acusadores porque representamos la integridad, la verdad y la razón de Puerto Rico. Los acusados son los que conspiran contra esa integridad, contra esa verdad y contra esa razón, el juicio vendrá y sentaremos en el banquillo a los responsables de nuestra sujeción colonial. Ya el Comité anticolonial de la ONU, ha empezado sus secciones de este año. Estados Unidos trata de evitar que ese organismo discuta nuestro caso. Tan preocupados están, que han destacado, además de sus diplomáticos regulares, al Sr. Roger Baldwin para

EXAMINADO
ARAMAN DIAZ GONZALEZ
ANGEL MANUEL MARTINEZ
COMISIONADOS

003363

cabildear en la ONU, contra la petición del MPI, El propio señor Baldwin lo informó a la prensa en San Juan la semana pasada, pero nosotros tenemos a nuestro lado, a las naciones que han emergido a la independencia recientemente, en todas partes del mundo. Esos países no se tragan el cuento de que Puerto Rico ha ejercido la libre determinación. No es cierto lo informado por Prensa Unida Internacional hoy de que el caso de Puerto Rico no va a estar en la agenda del Comité anticolonial de la ONU, por virtud de la decisión que hizo la Asamblea General en el 1953 de que Puerto Rico había advenido a la Autonomía. Eso es otra falsedad más de las agencias de prensa norteamericanas.

El compañero Vicente Maurá está en la sede de la ONU, desde el viernes pasado y se ha entrevistado ya con dirigentes de la Comisión sobre colonialismo. Los integrantes de esa comisión saben muy bien del fraude que dio base a la resolución del 1953, declarando a Puerto Rico país autónomo. Ellos están enterados de todos los detalles de cómo se desenvolvió aquella discusión. Conocen la tésis del Dr. Morales Yordan en la que este intelectual explica que aquella fue una decisión antijurídica presionada por la intriga diplomática y el poder de Estados Unidos. El Comité sabe además que desde 1960 en que se aprobó la resolución 1514, ya no tiene ningún significado el hecho de que a Puerto Rico se le considere autónomo. Lo importante ahora es, que no ha alcanzado aún la independencia.

003364

EXAMINADO
ABRAHAN DIAZ GONZALEZ
ANGEL MANUEL RIBERA
COMISIONADOS

Mañana jueves salgo de nuevo hacia las Naciones Unidas. Llevo conmigo todo el expediente de esta campaña de represión que se realiza contra el independentismo puertorriqueño. Hablaré con los miembros del Comité de Colonialismo informándoles todo cuanto está ocurriendo aqui. Reiteraremos nuestra petición de que se discuta el caso de Puerto

Rico. Este año el Comité tiene un mandato final de la Asamblea General para que estudie e informe sobre todos los territorios que aún no han alcanzado la independencia. El Comité tiene pués, tiene la obligación insoslayable de rendir un informe a la Asamblea sobre Puerto Rico, que es un territorio que aún no ha alcanzado la independencia, allí dislucidaremos nuestra querella.

Hace unos días enviamos una comunicación al Superintendente de la Policía, Salvador T. Roig, solicitando nos informara si es cierto o no que ese Cuerpo, o alguno de sus portavoces ha afirmado tener evidencia de clase alguna que pruebe la comisión de actos delictivos por el MPI, sus líderes o militantes. Le pedíamos que de ser cierto se procediera conforme lo dispone la ley, inmediatamente.

El pasado sábado recibimos una contestación del Coronel Roig donde dice lo siguiente, y cito: "Debo informarle que esta Superintendencia no ha ofrecido información alguna sobre lo anterior ni ha autorizado a ninguna persona para que la ofrezca. Siento tener que informarle que desconozco la fuente de la información que apareció en los periódicos a que usted alude", y termina la cita.

La más alta autoridad policial de Puerto Rico acaba de desmentir las tendenciosas informaciones de la prensa reaccionaria. Admite que no hay ninguna indicación de que el MPI, sus líderes o militantes esten realizando actividad ilegal alguna. Luego a base de esa misma afirmación que hace el Superintendente de la Policía, yo les requiero en este instante dejando por juez al pueblo de Puerto Rico que me escucha, que cese de inmediato la infame campaña de intimidación que está realizando la División de Inteligencia de la Policía contra los miembros de nuestra vanguardia patriótica. Podemos probar centenares

ABOGADOS ANGEL MANUEL COMISIONADOS

de casos en que agentes de la llamada Seguridad Interna han estado intimidando a nuestros militantes con sus patronos, vecinos, familiares y amigos, presentándolos como elementos peligrosos y subversivos. ¿Con qué derecho realiza esta campaña una división de la Policía cuando el propio Superintendente afirma en la carta que he leído, que no hay ninguna base a la información dada por la prensa, de que nuestro Movimiento este envuelto en actividades delictivas? La Policía sólo tiene poder para perseguir a los delincuentes, no a los ciudadanos que ejercen sus derechos, no importa cuan contrario al gobierno sea los principios que defiendan esos ciudadanos. Nosotros vamos a seguir ejerciendo esos derechos ciudadanos, sin importarnos si ello le gusta o no al Gobierno de Washington, al Partido Estadista, al periódico El Mundo y a toda la reacción junta. Seguiremos predicando la huelga electoral entre nuestro pueblo. Predicar la huelga electoral es un derecho igual al de predicar, votar, por tal o cual partido. Llevaremos al pueblo a la huelga electoral, ir a la huelga electoral es un derecho tan grande como ir a votar. Puede estar seguro el pueblo que no retrocederemos un ápice en nuestra lucha. Sabemos que representamos el porvenir de libertad de nuestra patria, y que no hay fuerza capaz de detener el triunfo de la independencia. Ninguna campaña de confusiones, ninguna gran mentira, ningún grado de represión serán suficiente para impedir nuestro triunfo. El triunfo de la independencia será el resultado del flujo natural de la historia aquí, como en todas partes del mundo. Puerto Rico no es una excepción a la ley universal que ha determinado la liquidación del colonialismo en casi todas las partes del planeta y que está impulsando su completa e incondicional exterminación. La histeria no puede detener la historia,

EXAMINADO
ABRAHAN DIAZ GONZALEZ
ANGEL MANUEL MARTIN
COMISIONADOS

refocilense los renegados de la patria en su histérica impotencia para detener el avance de Puerto Rico hacía el progreso, la soberanía y la libertad. Mientras más pataleen, más próximo estará el colapso final de la colonia. ¡ Anímo compañeros que nosotros somos la esperanza y además tenemos la razón!

¡Despierta Boricua, defiende lo tuyo!

EXAMINADO

ABRAHAM DIAZ GONZALEZ

ANGEL MANUEL MARTIN

COMISIONADOS

003367

11 de marzo de 1964

Señor:

-----Me enteré que en la escuela Superior Eugenio María de Hostos se comenzó ya a entregar material subversivo. Ya los principales de esta escuela están enterado de este particular. Han sido vigilados estrechamente de la Seguridad Interna----------

-----Según me he enterado ya se han organizado y tienen su propia directiva. El joven que comenzó esta campaña en la escuela superior es el joven José Carlos Colón que vive en la Calle Margarita Vilella #257 en el barrio Mineral de Mayaguez. A este joven se-- le unió la hija de doña Loida Figueroa que también estudia en la escuela superior.----------

-----El viernes 14 de marzo del corriente se reunirán con el doctor Román que fue quien le encomendó esta actividad. Ya la F.E.P.I. (Federación Estudiantil Pro Independencia) compró una bandera puertorriqueña a doña Lydia Barreto de Samalot y pronto le comprarán la bandera de Lares o sea la roja y negra.----------

-----A J. Carlos Colón ya se le llamó la atención en la oficina de la escuela para que dejara la actividad en que está participando. El se negó resueltamente. Doña Lydia le dijo que consultara con el licenciado Mari Bras para que él lo asesorara ya que cuando el movimiento ordena algo se hace responsable de los resultados.----

-----Es muy posible que Juan Mari Bras quiera evidencia para presentarla a las naciones Unidas sobre el caso de Puerto Rico presentado ante esa organización. Ya el se salió con la suya con el asunto de los pasquines. En aquella ocasión el quería que hubiera ---- arrestos y los hubo. Todos los arrestados salieron absueltos.--- Parece que ahora tiene en mente algo similar. Con este sujeto--- ha que tener mucho cuidado ya que el piensa las cosas antes de -- hacerlas. Quizás ahora está persiguiendo que detengan a estudiantes para cuando se vea el caso futuramente en las Naciones Unidas

ABRAHAM DIAZ GONZALEZ
ANGEL MANUEL MARTIN
COMISIONADOS

003368

poder alegar que aquí se detienen hasta a los estudiantes que---- creen en la independencia de Puerto Rico.----------

-----Ahora que trato este punto me acuerdo que en una ocasión el señor Juan Mari Brad dijo que en caso de que no se consiguiera la independencia por medio de las Naciones Unidas entonces se procederá por medio de las armas. Quizás también sea ese el motivo de que se estén infiltrando en todas partes que tienen oportunidad.

-----Después que usted estudie este particular detenidamente podrá determinar lo que se deba de hacer.----------

M -2

Distribución:

(1) MPI - Mayaguez 4-4M25-(322)
(1) Confidente M-2 (Operaciones de Campo)
(1) F.E.P.I. (4-6-13)
(4) Personas con carpetas
Tarjeta a: José Carlos Colón

TTTG. JOSE NEVAREZ AGUADO 7-2600

Es copia:

clg

003369

4/13/64 MINADO
ABRAHAN DIAZ GONZALEZ
ANGEL MANUEL MARTIN
COMISIONADOS

OFICINA DE INTELIGENCIA

****

1008

12 de marzo de 1964.

MEMORANDUM A : Jefe, Oficina de Inteligencia.
ASUNTO : Entrevista a Confidente 61-44-Cof-5

Informa que el día 11 de marzo de 1964, a las 8:30 PM. se reunieron alrededor de 25 personas en el local del MPI. en Río Piedras.

Primeramente se escuchó el discurso del Lcdo. Juan Mari Brás. Se anunció que Félix Ojeda (#27874), Marcos Rodríguez (#27318) y José A. Irizarry (#24856) se encontraban en Chile. Pero no dijeron donde se encontraba Pedro Baigés, (26562).

Reporte enviado de San Germán indica que la FUPI está desorganizada en la ciudad de Mayaguez, que por el contrario Ponce tiene muy buena organización y se planea la rifa de una Encyclopedia para recaudar fondos.

Se informó como organizadores de la FUPI al Dr. Roman(28260) en Mayaguez y Justo Nieves (N.R.) en Arecibo.

Se planea distribuir propaganda el día 14 del corriente en la U.P.R. con motivo del OPEN HOUSE que se celebrara en dicha Universidad.

Para el seminario del 3 al 5 de abril, no hay deponente señalado.

Se señala a Manuel Maldonado Denis (#29326) y al profesor Justo Méndez (2 ref.) como cooperadores, economicos de la FUPI.

Se planea piquete al Departamento de Instrucción Pública por las mujeres del M.P.I., el día 20 de marzo de 1964, hora 11:AM.

Personas identificadas:

1- Juan Mari Brás #7008
2- Benjamín Ortiz Belaval #22862
3- Norman Pietri Castellon #20669
4- Cécil Náter Fajardo #26776
5- Antonio Varcarcel (se investiga)
6- Félix Rodríguez #30000
7- Sandra Luz Rodríguez #30888
9-Avelino González #30505
10-David Alicea #27121
11-Héctor Torres (se investiga)
12-Juan A. O'Neill (se investiga

003370

EXAMINADO
ABRAHAN DIAZ GONZALEZ
ANGEL MANUEL MARTIN COMISIONADOS

Det. Manuel J. Marrero 9-1395
PEDRIN CUADRADO
Pol. #1665

DISTRIBUCION
(1) MPI Río Piedras 4-
(1) Confidente con origin
(17) Personas con carpetas

OFICINA DE INTELIGENC

En memorándum DIAS-SC/247 del 9 de marzo del 1964, suscrito por el Tnte. Rafael Rivera Rosario - Comdte. Div. Inteligencia del Area Sur; informan los Gdias. Cristóbal Díaz # 1338 y Julio C. Caraballo # 2269 que los días 7 y 8 de marzo del 1964 se llevó a cabo un seminario de miembros del M.P.I., en el local ubicado en la calle Concordia # 51 (Altos) de Ponce, Puerto Rico, donde fueron identificadas las siguientes personas:

1- Juan Mari Bras ---------- 7008
2- César Andreu Iglesias ---------- 670
3- Diana Cuevas de Andreu ---------- 29696
4- Rafael Ruíz ---------- 27224
5- Rodrigo Medina Molina ---------- 28823
6- José Gutiérrez Cádiz ---------- 333
7- Eugenio Gazard Irizarry ---------- 31008
8- Ignacio Colón Pagán ---------- 31021
9- Genaro Rentas Rodríguez ---------- 27489
10- Luis Santiago Reyes ---------- 28583
11- Enrrieta Orlandi de Ríos ---------- 12879
12- Miriam Serrano ---------- 1 Ref
13- Felipe Lospier Arroyo ---------- 28806
14- Francisco Vargas Castro ---------- 16129
15- Julio E. Cintrón Vázquez ---------- 30971
16- Alejandro Pérez Rojas ---------- 30829
17- Dr. Carlos M. Finch Edwards ---------- 28816
18- José Hernández Hernández ---------- 30506
19- Pedro Celso Méndez Chamorro ---------- 5419
20- Francisco Rivera Vázquez ---------- 2 Ref
21- David Flores Ortiz ---------- 29618
22- Rafael Alfonso Díaz ---------- 29540
23- Andrés González Martes ---------- 30452
24- Carlos Jesús Pérez Santiago ---------- 22593
25- Margarita García Quiñones ---------- 30448
26- Héctor Ocasio Ralat C/P Tony ---------- N - R
27- Nemesio Ortiz Cedeño ---------- 2 Ref
28- Ramón Soler Alicea ---------- 30810
29- Romualdo Piña Agosto ---------- 30662
30- José Ramón Ríos Viera ---------- 12776
31- Reinaldo Ruíz Laaves ---------- 26501
32- Gladys Bayona Sastre ---------- 30945
33- Román Cortés Hernández ---------- 4216
34- Iván Ríos ---------- 28857
35- Isáías Maldonado Santana ---------- 28776
36- Félix Guilbe Irizarry ---------- 27303
37- Domingo Correa Vega ---------- 22826
38- Pedro A. Maldonado C/P Piguán ---- 29218
39- Roberto Carrasquillo (Coamo) ---- 30966

003371

-- César Andreu Iglesias entre otras cosas dijo lo siguiente: El M.P.I. no quemará colegios y si queman alguno ese lo quemaba la Policía.

Para más datos sobre lo tratado en la reunión véase documento original.

ANGEL MANUEL MARTIN
COMISIONADOS

DISTRIBUCION:
(1) M.P.I. - Ponce - 4-4 M 32 (584)
(35) Mencionados con carpetas
Tarjetas a los N. R.

Desglose hecho por :

Tnte. José Nevárez Aguedo

1968

OFICINA DE INTELIGENCIA

En memorándum DIAS-SC/271 del 11 de marzo del 1964, suscrito por el Tnte. Rafael Rivera Rosario - Comdte. Div. Inteligencia del Area Sur, informa el Dtve. Antonio C. Cortés # 9-2972 que el día 7 de marzo del 1964 se llevó a cabo una reunión del M.P.I. en el local de la Misión 21 de Marzo de Ponce ubicado en la calle Concordia # 51 (Altos) de Ponce, P. Rico, donde fueron identificadas las siguientes personas:

1- Lcdo. José Ramón Ríos Viera ---------- 12776
2- Enrrieta Orlandi de Ríos ---------- 12879
3- Felipe Lespier Arroyo ---------- 28806
4- Domingo Correa Vega ---------- 22826
5- Genaro Rentas Rodríguez ---------- 27489
6- Reinaldo Ruiz Laaves ---------- 26501
7- Eugenio Gazard Irizarry ---------- 31008
8- Félix Ramón Miranda Muñoz ---------- 30551
9- Ignacio Colón Pagán ---------- 31021
10- Jesús Gutiérrez Cádiz ---------- 333
11- Srta. Borrero ---------- 2 Ref
12- Gladys Bayona de Ruíz ---------- 30945
13- Margarita García Quiñones ---------- 30448
14- José Hernández Hernández ---------- 30506
15- Pablo Torres Candelario ---------- 30719
16- Celso Méndez Chamorro ---------- 5419
17- Rafael Alfonso Díaz ---------- 29540
18- Ramón Soler Alicea C/P Leal ---------- 30810
19- Román Cortés Hernández ---------- 4216
20- Andrés González Martes ---------- 30452
21- Isaías Maldonado Santana ---------- 28776
22- Julio Enrique Cintrón Vázquez ---------- 30971
23- Francisco Vargas Castro ---------- 16129
24- Félix Guilbe Irizarry ---------- 27303
25- Luis Antonio Santiago Reyes ---------- 28583
26- Confesor Morales Maldonado ---------- 24732
27- Romualdo Piña Agosto ---------- 30662
28- Alejandro Santiago Rodríguez ---------- 2 Ref
29- Lcdo. Juan Mari Bras ---------- 7008
30- César Andreu Iglesias ---------- 670
31- Diana Cuevas de Andreu ---------- 29696
32- José A. Otero ---------- 14856

EXAMINADO
ABRAHAM DIAZ GONZALEZ
ANGEL MANUEL MARTIN
COMISIONADOS

=== Para más datos sobre lo tratado en la reunión véase documento original ===

DISTRIBUCION:
(1) M.P.I. Ponce (4-4 M 32) (586)
(30) Mencionados con carpetas

003372

Tarjetas a :
Srta. Borrero
Alejandro Santiago Rodríguez

Desglose hecho por :

Tnte. José Nevárez Aguedo

OFICINA DE INTELIGENCIA

En memorándum DIAS-SC/249 del 10 de marzo del 1964, suscrito por el Tnte. Rafael Rivera Rosario -- Comdte. Div. Inteligencia Area Sur; informa el Gdia. Cristóbal Díaz # 1338 que el día 7 de marzo del 1964 se llevó a cabo una reunión del M.P.I. en el local que ubica en la calle Concordia # 51 (Altos) en Ponce, donde fueron identificadas las siguientes personas:

1- Luis Santiago Reyes ---------- 28583
2- Margarita García Quiñones ---------- 30448
3- Enrrieta Orlandi de Ríos ----------12879
4- Andrés González Marte ---------- 30452
5- Ramón Soler Alicea ---------- 30810
6- José Gutiérrez Cádiz ---------- 333
7- Rodrigo Medina Molina ---------- 28823
8- Julio E. Cintrón Vázquez ---------- 30971
9- David Flores Ortiz ---------- 29618
10- Genaro Rentas Rodríguez ---------- 27489
11- Miriam Serrano ---------- 1 Ref
12- Rafael Alfonso Díaz ---------- 29540
13- Iván Ríos ---------- 28857
14- José Hernández Hernández ---------- 30506
15- Dr. Carlos M. Finch ---------- 28816
16- Francisco Vargas Castro ---------- 16129
17- Nemecio Ortiz ---------- 2 Ref
18- Héctor Ocasio ---------- N - R
19- Diana Cuevas de Andreu ---------- 29696
20- César Andreu Iglesias ---------- 670
21- Carlos Jesús Pérez ---------- 22593
22- Romualdo Piña ---------- 30662
23- Eugenio Gazard Irizarry ---------- 31008
24- Ignacio Colón Pagán ---------- 31021
25- Juan Mari Bras ---------- 7008

---Rafael Alfonso Díaz le preguntó a César Andreu Iglesias, que cual era la contestación que se le daría a una persona que le preguntara el porque los puertorriqueños no invierten dinero en fábricas en P. Rico. Iglesias le contestó que cuando un puertorriqueño establecía una fábrica de camisas, por ejemplo; y las vendía a dos dólares, el americano establecía otra fábrica similar y las vendía a dólar. Que el americano tenía millones y no le importaba perder un millón, ya que no le hacía ningún efecto, mientras el puertorriqueño se iba en banca rota y tenía que retirarse del negocio.

PARA MAS DATOS SOBRE LO TRATADO EN LA REUNION VEASE DOCUMENTO ORIGINAL.

DISTRIBUCION

(1) M.P.I. (Ponce) 4-4 M 32 (589
(22) Mencionados con
(Tarjetas a los N - R

JUAN DIAZ GONZALEZ
ANGEL RAFAEL MARTIN
COMISIONADOS

003373

Desglose hecho por :

Tnte. José Nevárez Aguedo

003373

7008

OFICINA DE INTELIGENCIA

24 de julio de 1964

En informe semanal del 7 al 12 de marzo de 1964, suscrito por el Sgto. Desiderio Cartagena 8-1316 y el Pol. Lenadro Dávila #3981, aparece informe de mitin del M.P.I. celebrado el 7 de marzo de 1964, en Orocovis de 8:10 a 10:10 P.M. e identificaron como asistentes a dicho acto las siguientes personas:

1. Lic. Juan Mari Bras #7008
2. Carmen Rivera de Alvarado #4700
3. Benjamín Ortiz Belaval #22,862
4. Julian Antonio Alvarado #24,510
5. Teodoro Correa Alvarado #30,291
6. Heleodoro Rodríguez Hernández #30,887
7. Felix Francisco Rodríguez Hernández #30,864
8. Ramón González Malpica #30,470
9. Víctor Morales #30,797
10. Iris Colón de Correa 1 ref.
11. Emilia Rodríguez de Rodríguez (se investiga)
12. Wilfredo Díaz Burgos NR
13. Carlos Marrero Irlanda 2 ref.
14. Benjamín Torres Burgos NR
15. Luis Antonio Santiago Reyes #28,583
16. Felipe Lespier Arroyo #28,806

Vehículos usados:

1. - 754-994 - Chevrolet 1956

003374

2. - 715-147 - Peugeot de Mari Bras

ABRAHAM DIAZ GONZALEZ
ANGEL MANUEL MARTIN
COMISIONADOS

3. - 812-379 - Hillman - trajo equipo altoparlante de Benjamín Ortiz Belaval.

En esta actividad prestó la cooperación con la corriente para esta actividad el señor José E. Torres Santiago NR , c/p Cecé. Tiene colmado de nombre Bar America en Calle Degetau de Orocovis, Puerto Rico.

En Orocovis también se nos informó que el maestro de Instrucción Pública señor Antonio Ortiz Hernández #30, 832, quien enseña español 10 y 11 interrumpe sus clases para hablarle del gobierno americano y del de Puerto Rico a la vez que elogiá a Fidel Castro y el gobierno de Kruschev. Según informa el policía Nicolás Díaz #3518 éste lo hace dos o tres veces en semana y cada vez que se enfade con los niños. Esta información se la dio un estudiante al Policía ántes mencionado. No se reveló su nombre.

Distribución:

(1) M.P.I. 4-4-(1682)
(1) M.P.I. Orocovis (4-4M47)
(1) F.B.I.
(13) Personas con carpetas

Desglose hecho por:

TNTE. JOSE NEVAREZ AGUELO

clg.

EXAMINADO
ABRAHAN DIAZ GONZALEZ
ANGEL MANUEL MARTIN
COMISIONADOS

7008

OFICINA DE INTELIGENCIA
****

9 de marzo de 1964.

Reunión semanal por la Misión "21 de Marzo", el 6 de marzo de 1964, llevada a cabo en la calle Concordia #51 Altos, Ponce, Puerto Rico.

Asistencia 36 personas: Identificadas las siguientes:

1- Lcdo. José R. Ríos #12776
2- Dr. Carlos M. Finch #28816
3- Reinaldo Ruiz #26501
4- Genaro Rentas #27489
5- Felipe Lespier #28,806
6- Adolfo Caballer Bernard #343
7- Ramón Cortés Hernández #4216
8- Luis A. Santiago #28583
9- Julio Cintrón #30971
10- Jesús Gutierrez Cádiz #336
11- Francisco Vargas #16129
12- Eugenio Gazard (7 Ref.)
13- Andres González Martes #30452
14- Pablo Torres #30719
15- Celso Méndez Chamorro #5419
16- Rodrigo Medina Molina #28823
17- Isaías Maldonado #28776
18- Confesor Morales Maldonado #24732
19- Félix Guilbe #27303
20- Domingo Correa #22826
21- José Hernández #30508
22- Ramón Soler #30810
23- Alejandro Santiago #26531
24- Alfonso Díaz #29540
25- Miguel Almodovar #29094
26- Elio Feliciano #30417
27- Herietta de Ríos #12879
28- Margarita García #30448
29- Gladys de Ruiz #30945
30- Rosa Christian de Rivera #30749
31- Lydia Serrano (N.R.) pertenece a la FUPI, Vive Bda. Dr. Pila.

OBSERVACIONES :

A continuación las personas que participaron en esa actividad. Por la Misión Nacional tomaron parte los siguientes: Juan Marí Brás (7008), César Andreu Iglesias (#290) la esposa de éste y Norman Pietri (#20669) quien representó a la juventud de la Misión Nacional.

La reunión semanal dió comienzo leyéndose la Carta Semanal por la Sra. Ríos. Luego el Director Lcdo. José R. Ríos . leyó y comentó el caso de la maestra Sra. Ana Mercedes Pales (#28383), quién fué despedida por el secretario de Instrucción. En relación a este caso se acordó que la misión nadonal elevaría una protesta conjunta ante los Tribunales.

Luego el Director dijo que en relación a los actos de el día 21 de marzo, darán comienzo desde bien temprano y que se montaría un cuadro vivo de lo que aconteció en esa fecha. El acto en relación a el desfile de bomberos y parada será de 4 a 6 de la tarde. Luego por la noche se celebrará el acto oficial donde estarán presentes los más destacados oradores del movimiento. También se comentó el caso del "atropello" de que fué objeto el "compañero" Andrés González Marte. Este, según él fué interrogado durante 4 horas por la Detective de Ponce. Este caso también fué referido a la Misión Nacional para radicar una querella en

ABRAHAM DIAZ GONZALEZ
ANGEL MANUEL MARTIN
COMISIONADOS

003376

relación a éste.

También la Misión 21 de Marzo fijó una cuota de ($800.00) para cubrir los gastos de la actividad próxima a realizarse. De esta cuota el directorio acordó aportar la cantidad de $400.00. Los miembros de la Misión aportaran $200.00 y el resto del dinero será recolectado por un comité que está compuesto por los siguientes:

Francisco Vargas
Luis A. Santiago
Reinaldo Ruiz

En relación a los actos del sábado y domingo estos estuvieron muy concurridos y estaban representadas todas las misiones de barrios, así tambien como las misiones de los pueblos adyacentes. Aún no se comentan actos subversives.

Deseo recalcar que ya se aproxima la huelga electoral y los planes en perspectiva no son muy alagadores. Dijo el Lcdo. Mari Brás, "que si la sangre fuese necesario derramarse por la patria no vacilaría en hacerlo.

P-2

DISTRIBUCION

(1) M.P.I. Ponce 4-4M32- (445)
(1) Confidente con manuscrito
(33) Personas con carpetas
(1) Boletín
Tarjetas a Eugenio Gazard y Lydia Serrano

FERMIN CUADRADO
Pod. #1665

EXAMINADO
ABRAHAN DIAZ GONZALEZ
ANGEL MANUEL MARTIN
COMISIONADOS

003377

Desglose del documento 4-4-1(131) 7008

En Carta Semanal del Movimiento Pro Independencia (Vanguardia Patriótica Puertorriqueña), número 145, Año IV, del 5 de marzo de 1964, aparece publicado lo siguiente:

PROXIMAS ACTIVIDADES:

1- Sábado 7, comenzando a las 2:00 P. M. y domingo 8, comenzando a las 9:00 A. M. Seminarios Regionales para la Zona de Ponce en el local de la Misión 21 de Marzo de Ponce. Panelistas: Rafael Ruis - Panorama Histórico de Puerto Rico; Diana Cuebas de Andreu - El Imperialismo y el Sistema Colonial; Juan Mari Bras - Democracia formal y Democracia Auténtica y César Andreu Iglesias - Formas de Lucha Independentista.

2- El domingo 8 comenzando a las 9:00 A. M. Seminario para las zonas de Mayaguez y Aguadilla en la Terraza del compañero Agudo en la Playa de Aguada. Panelistas: Panorama Histórico de Puerto Rico - Juan Angel Silén ; El Imperialismo Dick Levins.

3- Mitin público el sábado 7 en la Plaza de Recreo de Orocovis, este acto comenzará a las 7:30 P. M. Harán uso de la palabra: Doña Carmen Rivera de Alvarado, Benjamín Ortiz y Juan Mari Bras.

DISTRIBUCION:
(1) Diana Cuevas de Andreu 29696
(1) Juan Mari Bras 7008
(1) Rafael Ruiz 27224
(1) César Andreu Iglesias 290
(1) Angel Agudo 28867
(1) Juan Angel Silén 20671
(1) Dick Levins 6698
(1) Carmen Rivera de Alvarado 4700
(1) Benjamín Ortiz 22862

TNTE. JOSE NEVAREZ AGUEDO
6-2600

003378

ABRAHAM DIAZ GONZALEZ

ANGEL MANUEL MARTIN
COMISIONADOS

CONFIDENCIAL
DIAS-SC/230

DIVISION INTELIGENCIA
AREA SUR

7008

Distrito de Ponce, P. Rico
4 de marzo de 1964

De : Comdte. Div. Inteligencia
Area Sur

A : Comandante Area Sur

Asunto : Actividades de miembros del M.P.I. en Ponce y otros pueblos del Sur

Se ha recibido información indicativa de ciertas actividades llevadas a efecto y otras a celebrarse por miembros del M.I.I. en Ponce y otros pueblos del Area Sur. A continuación una relación de las mismas:

a- En la reunión celebrada el día 28 de febrero de 1964 en el local del M.P.I. Concordia # 51 (Altos), se dijo que las noticias publicadas por el periódico "El Mundo" habían molestado tanto a Mari Bras (7008), que éste le dijo a César Andreu (670) que le sacara punta al asunto.

b- Juan Mari Bras asistirá el próximo sábado al seminario en Ponce junto a César Andreu y luego por la noche hablará en un mitín en Orocovis, regresando a Ponce para participar en el seminario que continúa el domingo 8 de marzo de 1964.

c- A la reunión estuvo un estudiante de la Escuela Superior "Ponce High" de nombre Ramón Rivera, a quien Genaro Rentas Rodríguez (27489) y Rafael Alfonso Díaz (29540) se le ofrecieron a darle cooperación para propaganda en la escuela. En la escuelas que más se está tratando de llevar propaganda son: Las escuelas superiores Ponce High, Dr. Pila y Vocacional de Ponce, P. R. por los individuos: Andrés González Martes (30452) Rafael Alfonso Díaz (29540), Genaro Rentas Rodríguez, Alejandro Pérez Rojas (30829) y César Martínez en Ponce, P. R. y Angel Luis Vega Hernández (30172) y José Gabriel Negrón(1 Ref.) en Juana Díaz.

003379

d- El Dr. Carlos M. Finch dijo que los viejos se aguantaran un poco y le dieran paso a los estudiantes de escuela superior y Universidad.

EXAMINADO
ABRAHAM DIAZ GONZALEZ
ANGEL MANUEL MARTIN
COMISIONADOS

e- Durante el sábado 29 de febrero de 1964, Luis Antonio Sanbrigo Reyes (28583), Genaro Rentas Rodríguez, Julio Enrique Cintrón Vázquez (30971) y un tal Peter, visitaron en Santa Isabel a Pedro A. Maldonado C/P Piguan" a quien invitaron para los seminarios en Ponce y éste a su vez invitó a Florencio Cruz del mismo pueblo. Este

CONTINUA:

mismo grupo de individuos visitó a Arnaldo Iglesias en el pueblo de Coamo con los mismos propósitos. También visitaron a un profesor de apellidos Negrón en la carretera hacia Salinas, cerca del "Iraidas Place".

f- Arnaldo Iglesias le dijo al grupo que lo visitó que en la Escuela Superior de Coamo se celebrará un foro sobre Independencia, Estadidad y E. L. A. Abordará el tema de Independencia una señorita de apellido Grajales, quien recibirá instrucciones de Juan Mari Bras y el tema será: "Entrada y salida de productos y las inversiones extranjeras". Por este medio el M.P.I. tratará de llegar con su filosofía al estudiantado o sea indirectamente por medio de foros.

g- Visitaron en Orocovis a un tal Moisés, quien les dijo que no podía venir a los seminarios, debido a que en Orocovis se estaba perdiendo el interés porque los perseguían demasiado y, quedan muy pocos. En el Bo. Limón de Villalba visitaron a un tal Antonio, quien les dijo que iría al seminario el domingo 8.

h- A las 8:30 PM del mismo día 29 de febrero de 1964 se celebró una reunión de la directiva de la Misión 21 de Marzo, en su local de la calle Concordia 51 (Altos) para tratar los asuntos de la celebración del próximo 21 de marzo. Tratarán de conseguir permiso del Municipio para colocar una plataforma en la escalinata del Teatro La Perla y allí presentar el cuadro dramatico que ellos llaman "La Masacre de Ponce". Se exhibirán los cuadros de arte patriótico de 9:AM a 4:PM. A las 4:PM se montará una guardia de honor en la calle Marina esquina Aurora y por la noche el cuadro dramático, cerrando los actos con un discurso de Mari Bras.

Rafael Rivera Rosario
Tnte. II Policía 7-2615
Comandante de la División

rsc/

OFICINA DE LA COMANDANCIA DEL AREA SUR, PONCE, PUERTO RICO
CAS-SC/231 4 de marzo del 1964

Respetuosamente referida al Jefe.- Operaciones de Campo, para su conocimiento.

Erasmo López 4-2470
Comandante Area Sur

rsc/
CC- Superintendente-Policía
Jefe.- Oficina de Inteligencia de la Superintendencia

DISTRIBUCION
(1) 4-4 M 32 (587)
(9) Mencionados con carpetas
Tarjetas a : César Martínez
José Gabriel Negrón
Desglose hecho por : Tnte. José Nevárez

C-700

Entregado 4-27-64

ESTADO LIBRE ASOCIADO DE PUERTO RICO

POLICIA DE PUERTO RICO

OFICINA OPERACIONES DE CAMPO

RM/erm-250

DIRIJA TODA LA CORRESPONDENCIA OFICIAL AL SUPERINTENDENTE APARTADO 938 HATO REY, P. R.

RECEIVED MAR 5 1964 División de Inteligencia

ESTRICTAMENTE CONFIDENCIAL

4 de marzo de 1964

3/6/64 Det. Hernández que haga indagaciones en Mayaguez

MEMORANDO A : Coronel William Santana
Jefe Operaciones de Campo

DE : Comdte. Rafael Molina 4-2458

ASUNTO : CONFIDENCIA

Me informó el confidente Rosa que en una reunión secreta que hubo en Mayaguez el Lic. Mary Bras y el Doctor Román le sugirieron al Sr. Rafael Cancel que había que buscar cuatro o cinco personas para el Distrito de Mayaguez que fueran expertos guiando automóviles, pero que no tuvieran licencia para ello, con el fin de poner en práctica un plan que ellos tienen en mente para dentro de ocho meses. Que había tiempo suficiente para enseñar a esta gente a manejar vehículos pesados de motor y que si posible, sería bueno fueran probados nacionalistas de bonafide y o independentistas reconocidos.

Se discutió también en dicha reunión preparar una propaganda para regarla en relación con la Universidad de Puerto Rico.

003380

EXAMINADO
ABRAHAM DIAZ GONZALEZ
ANGEL MANUEL MARTIN
COMISIONADOS

7008

LIC. JUAN MARI BRAS - (Presentación de Pelegrín García)-

Compatriotas, compatriotas y amigos todos; no estaba programado para este acto, ni el discurso que acaba de pronunciar el compañero Corretjer, ni las palabras mías. El acto de hoy, se limitaría a escuchar al distinguido huésped dominicano que esperabamos, Dr. Tavarez Justo; a escuchar la lectura de una trascendental declaración que se someterá a la consideración de ustedes y obtener la aprobación del pueblo independentista aquí reunido para ello, después del cual el compañero Presidente de la Mesa de Lares, Carlos Carrera Benítez, habrá de terminar, cerrando el acto.

Han llegado hasta la tribuna varias comisiones de un grupo de compañeros residentes de Nueva York, pidiendo, exigiendo, que se conceda un turno de este acto al compañero y amigo Pelegrín García. Como queremos complacer a este grupo de compañeros, sin que se altere el orden establecido para este acto y ni se indiscipline lo acordado por la Mesa de Lares, gustosamente invitamos al compañero Pelegrín García, para que suba a esta tribuna ahora y le cedemos nuestro turno en este acto.

Muchas gracias.

EXAMINADO
ADA L. DIAZ GONZALEZ
ANGEL MANUEL MARTIN
COMISIONADOS

003381

ESTADO LIBRE ASOCIADO DE PUERTO RICO
POLICIA DE PUERTO RICO

OFICINA DE INTELIGENCIA

Fecha

Acusan PER Y A El "Mundo" De Campaña Contra Independencia

Afirmando que "las fuerzas más retrógradas de Puerto Rico, con el funesto Partido Estadista Republicano y el periódico "El Mundo" a la cabeza, han iniciado una infame campaña contra el independentismo puertorriqueño", Juan Mari Bras, secretario general del MPI, dice en unas declaraciones que a los independentistas "no nos atemoriza nada ni nadie" y que "seguiremos cumpliendo nuestro deber de puertorriqueños a cabalidad por sobre todas las persecuciones".

A continuación las declaraciones del Secretario General del Movimiento Pro Independencia:

"Las fuerzas más retrógradas de Puerto Rico, con el funesto Partido Estadista Republicano y el periódico "El Mundo" a la cabeza, se proponen empujar hasta niveles de una inaudita irresponsabilidad, la infame campaña que vienen desplegando contra el independentismo puertorriqueño. El motivo principal de esa campaña es desviar el desarrollo de los acontecimientos últimos, que ellos saben conduce inevitablemente a la pronta independencia de Puerto Rico. Están desesperados porque se han enterado al igual que nosotros, que factores importantes están determinando que el gobernador de la colonia reconsidere seriamente su posición respecto al status político.

"Los anexionistas están presionando al gobierno colonial para que éste suprima toda manifestación de lucha independentista. Es evidente que incluso planean una supuesta "acción subversiva" para forzar al Gobierno a desatar una ola de represión contra todas las huestes patrióticas del país.

"Denunciamos ante el pueblo puertorriqueño y el mundo entero esta conspiración de la reacción imperialista para que se cobre consciencia del grave peligro en que estos irresponsables están colocando a nuestro pueblo. A los Independentistas no nos atemoriza nada ni nadie. Seguiremos cumpliendo nuestro deber de puertorriqueños a cabalidad por sobre todas las persecuciones. Un elemental sentido de responsabilidad para con nuestro pueblo nos impide delegar esa función en quienes, como "El Mundo", alegando defender a Puerto Rico, no han hecho otra cosa que colaborar con quienes pretenden la desintegración de la personalidad puertorriqueña y el despojo de nuestro patrimonio.

"Estamos instruyendo a nuestro Delegado Permanente ante las Naciones Unidas, quien ha sido llamado a San Juan al efecto, que plantee esta grave situación ante el Comité Anticolonial de las Naciones Unidas. Nos estamos dirigiendo al Superintendente de la Policía y a otras autoridades públicas del país, denunciando estos hechos. Nosotros no provocaremos ni la violencia, ni el terror, ni la más leve alteración del orden y la paz de nuestro pueblo. Pero no retrocederemos un ápice en la labor vanguardista que nos hemos impuesto. Si el gobierno de Muñoz Marín se deja envolver en la trampa que prepara la reacción extrema y desencadena el terror contra nosotros, unos y otros, la extrema reacción y el gobierno colonial, tendrán que responderle a nuestro pueblo, al mundo y a la historia por haber desencadenado la violencia en un pueblo de paz."



003382

SE QUEJAN DE CAMPAÑA CONTRA INDEPENDENCIA

Lideres del Movimiento Pro Independencia de Puerto Rico (MPI) durante la conferencia de Prensa, celebrada en sus oficinas de Sarturce, para dar a conocer su posición sobre la alegada campaña contra el independentismo puertorriqueño, por parte de fuerzas reaccionarias, según se alega. De izquierda a derecha: Gabrel Vicente Maura, J. A. González, Lic. Juan Mari Bras y Lic. Norman Pietri. (Foto EL IMPARCIAL, por Rivas)

DIVISION DE INTELIGENCIA

CONFIDENCIAL
DJ-jd

4 de marzo de 1964

MEMORANDUM A : JEFE OFICINA DE INTELIGENCIA

ASUNTO : REUNION EN EL CLUB DE M.P.I. EN RIO PIEDRAS.

Durante la noche del 3 de marzo de 1964 y hasta las 12:30 A.M., estuvieron reunidos en dicho club, las siguientes personas:

1- Félix Ojeda Reyes- C#27874
2- Francisco Manrique Cabrera- C #619
3- Eugenio Cuevas Arbona- C# 95
4- Jorge Torres Correa-C #14221
5- Gabriel Vicente Maurás-C # 3425
6- Isabel Vega de Maurás-C #24562
7- Ana Mercedes Palés de Méndez- C # 28363
8- Bernardo Vega Rivera- C # 563
9- Carlos Juan Recio Colón- C #3840
10- Erasmo Vando Rodriguez-C #5394
11- Francisco Cervoni Brenes- C #10135
12- Cecil Nater Fajardo-C #26776
13- Pedro Julio Baigés Chapel- C #26562
14- Lorenzo Piñeiro Rivera-C # 7905
15- Juan Mari Brás-C # 7008
16- Benjamín Ortíz Belaval-C #22862
17- Ramón Arbona Martínez- C #26171
18- Norman Pietri Castellón-C #20669
19- Juan Angel Silén Acevedo- C #20671
20- Antonio Válcarcel- Se investiga
21- Antonio Colón- C #28204
22- Francisco Guerrero Guerrero y- C #24565
Cuatro jóvenes más de la F.U.F.I. que no fueron identificados.

Usaron los autos siguientes:

1-715-147
2-657-300
3-809-736
4-817-379
5- 328-672
6- 774-655
7-785-236

SGTO. REGINO FERMAINT- FDO. WILFREDO RIVERA-Fdo. 3742

Trans: 6-16-64

DISTRIBUCION:
(1) M.P.I.-4-4
(22) Mencionados

003383

EXAMINADO
ABRAHAN DIAZ GONZALEZ
ANGEL MANUEL MARTIN
COMISIONADOS

SGTO. RAMON GINES ROSA

7008

OFICINA DE INTELIGENCIA
****

2 de marzo de 1964.

INFORME DE M.P.I.-8

Según tiene entendido los abogados que entablaran el caso en Corte en contra del Departamento de Instrucción lo son :

1-Juan Marí Brás (#7008)
2-Tellado o Tosado (N.R.) Reside en Bay View-Cataño.
3-Lorenzo Piñero (#7905)

Defenderán a Ana Mercedes-Palés (#28363). Se está considerando una huelga estudiantil en la Escuela Superior Central. Los alumnos de ella se tiene entendido que le prestaran su respaldo. Están organizando este movimiento huelgario las siguientes personas:

1- Alberto Pérez, calle Tetuan #304 (3 Ref.)
2- José (Pepito) Acevedo, #30246
3- José Bauza García (7 Ref.) reside calle Bellavista #318, Villa Palmeras. Tiene un Cadillac de 1955, amarillo, convertible capota blanca.

El señor Erasmo Vando partirá para Tejas vía N.Y. según tengo entendido el propósito es para llevar a su hija a tratarse la columna vertebral de la cual padece. Sale el 9 de marzo de 1964.

Se tiene entendido por la madre de Ana Mercedes Palés, que ella habló o sea se comunicó con el gobernador en el día de hoy 6 de marzo de 1964, con el propósito de que él interviniera en el caso contra Ana Mercedes.

M.P.I. 8 003384

DISTRIBUCION
(1) Departamento de Instrucción 1-18-1- (26)
(1) Confidente MPI-8
(5) Personas con carpetas

Tarjetas : Lcdo. Tellado ó Tosado, Alberto Pérez y José Bauzá García.

FEIMIN CUADRADO
Pol. #1665

EVANDRO
ABRAHAN DIAZ GONZALEZ
ANGEL MANUEL MARTIN
COMISIONADOS

OFICINA DE INTELIGENCIA

CONFIDENCIAL
OI-rel

2 de marzo de 1964

MEMORANDUM A : Jefe, Oficina de Inteligencia

ASUNTO : SALIDA DEL SEPARATISTA
JOSE A. GONZALEZ GONZALEZ

Informa el Agente Calero del Aeropuerto, que ayer a las 12:00 P.M., en el Jet 4 de la T.C.A., salió para Nueva York, el separatista José Antonio González González.

Fue a despedirlo Juan Mari Bras.

Det. Antonio Caballero #9-2954
(Fdo.)

Distribución:

(1) Boletín
(1) José A. González González #24,503
(1) Juan Mari Bras #7008

003385

COMISIONADOS

DIVISION DE INTELIGENCIA

11 de marzo de 1964

CONFIDENCIAL
DI-jd

MEMORANDUM A : JEFE OFICINA DE INTELIGENCIA

ASUNTO : REUNION EN EL CLUB DEL M.P.I. EN RIO PIEDRAS.

Durante la noche del 10 de marzo de 1964 y hasta las 11:20 P.M., estuvieron reunidos en dicho club las siguientes personas:

1- Juan Mari Bras- 7008
2- Carlos Juan Recio Colón- C #3840
3- Ana Mercedes Palés de Méndez- C #28363
4- Francisco Cervoni Brenes -C #10135
5- Cesar Andrew Iglesias y esposa- C #290
6- Diana Cuevas de Andrew- C #29696
7- Francisco Manrique Cabrera- C #619
8- Carmen Rivera de Alvarado- C #4700
9- Paquita Pesquera de Mari Bras- C #1347
10- Eugenio Cuevas Arbona- C #95
11- Lorenzo Piñeiro Rivera y un hijo suyo- C #7905
12- Bernardo Vega Rivera- C #563
13- Jorge Torres Correa y-C #14221
14- Anibal Masini Torres- C #28842

En total habían 16 personas, había uno grueso, como de 45 años, que algunas veces asiste a dichas reuniones, según información es de Caguas, pero desconocemos su nombre. Había otro jóven delgado, como de 22 años que se fué con Eugenio Cuevas Arbona; es la primera vez que lo vemos; y una mujer jóven que se fué acompañada de la señora Carmen Rivera de Alvarado.

Los siguientes autos fueron utilizados por los asistentes:

1- 328-672
2- 787-410
3- 657-300
4- 715-147
5- 784-024
6- 662-868

NOTA:

(1) Despues que cerraron dicho club, como a los cinco minutos, pasó frente al mismo el auto 817-379 propiedad de Benjamín Ortiz Belaval, quien lo conducia, iban además en él Juan Angel Silén(20671) y Norman Pietri.(20669)

SGTO. REGINO FERRAINT(Fdo) POL. ALFONSO MALDONADO-2157 (Fdo)

Trans: 6-16-64

DISTRIBUCION:
(1) M.P.I. 4-4
(17) Mencionados
Vease lista tablillas y Vea si están registradas.

ABRAHAM DIAZ GONZALEZ
ANGEL MANUEL MARTIN
COMISIONADOS

003386

SGTO. RAMON GINES ROSA

7008

CONFIDENCIAL

DIAS-SC/63

DIVISION INTELIGENCIA
AREA SUR

Distrito de Ponce, Puerto Rico
21 de enero del 1964

De : Comdte. Div. Inteligencia
Area Sur

A : Comandante Area Sur

Asunto : Actividades de individuos pertenecientes al M.P.I.

1- Hemos recibido información en el sentido de que durante el año 1964 las distintas misiones del M.P.I. se dedicarán a llevar la propaganda hasta los agricultores, comerciantes, estudiantes de Escuela Superior, ganaderos y chóferes de carros públicos. Gran parte de esta propaganda la harán mediante seminarios.

2- La (Misión 21 de Marzo de Ponce, adquirió un equipo completo y nuevo de altoparlantes a un costo de $150.00, para ser usado en la propaganda en Ponce y pueblos limitrofes.

3- Durante la reunión celebrada el sábado 18 de enero del 1964 en el Club del M.P.I. en Ponce, P.R., se nombraron distintas comisiones de los presentes para repartir hojas sueltas frente a los colegios de inscripción. Para el Bo. Machuelo fueron seleccionados: Ignacio Colón Pagán (31021), Eugenio Gazard Irizarry (31008) y otro que no se sabe su nombre.

4- No se pudo cambiar el día de las reuniones semanales, debido a que Genaro Rentas Rodríguez (27489), quién sustituyó a Felipe Lespier Arroyo (28806) como secretario ajunto para la parte Sur, no estaba presente en la reunión y sin su presencia no se podía hacer el cambio.

5- El individuo Felipe Lespier Arroyo, en unión a otros visitó el domingo 19 de enero del 1964 a una muchacha de nombre Miriam Serrano (1 Ref.) residente en la calle Las Flores # 40, Ponce, Puerto Rico, y quien solicitó mediante un cupón que llenó, pertenecer al Movimiento Pro Independencia de Puerto Rico. Esta joven estudia en un colegio perteneciente a la Universidad Interamericana en Ponce. El motivo de la visita fué por instrucciones directas mediante carta del Lcdo. Juan Mari Bras (7008).

003387

6- La Srta. Rosa Christian de Rivera, alega que no ha asistido a las reuniones debido a que es muy perseguida por la Policía y esto la a atemorizado. Sobre esto se dijo que se le había dado la queja a Mari Bras y éste a su vez se había quejado al Lcdo. Hiram Cancio.

CONTINUA:

7- Durante la reunión del sábado pasado actuó como presidente, Carlos Jesús Pérez Santiago (22593), en sustitución de Luis Antonio Santiago Reyes (28583) que no asistió y actuó como secretario el individuo Dimas del Valle (26877) en sustitución de Genaro Rentas Rodríguez (27489), quien tampoco estaba presente.

8- El individuo Roberto Colón Morciglio (23110), salió el domingo pasado (día 19) para los Estados Unidos, en unión a unas primas.

Rafael Rivera Rosario
Tnte. II Policía 7-2615
Comandante de la División

rsc/

OFICINA DE LA COMANDANCIA DEL AREA SU, PONCE, PUERTO RICO
CAS-SC/64 21 de enero del 1964

Respetuosamente referida al Jefe Operaciones de Campo, para su conocimiento.

Erasmo López 4-2470
Comandante Area Sur

rsc/

CC- Superintendente Policía
" Jefe - Oficina de Inteligencia de la Superintendencia.

DISTRIBUCION:

(1) 4-4 (1717)

(8) Mencionados con carpetas

Tarjeta a :

Mirian Serrano

Tnte. José Nevárez Agüedo

EXAMINADO
ABRAHAM DIAZ GONZALEZ
ANGEL MANUEL MARTIN
COMISIONADOS

002389

7008

DIVISION DE INTELIGENCIA

Hago referencia al memorandun LAB-OSIM-#52, fechado el 20 de enero de 1964, suscrito por el Tnte. Luis Avilés, Jefe Div. Inteligencia de Mayaguez, informa que el día 18 de enero de 1964 se llevó a cabo una reunión del M.P.I. en el Barrio Joyudas de Cabo Rojo, en la misma fueron identificadas por los Gdias. Vicente M. Torres #1744 y Nelson Rivera #1829 las siguientes personas:

1- Juan Mari Bras	7008
2- Carlos M. Mari	1352
3- Luis Amely Martínez	60933
4- Alejandro Sellas Méndez	28387
5- Dr. José C. Román de Jesús	28260
6- Genaro Rentas Rodríguez	27489
7- Manolín Otero Martínez	3318
8- Evangelista González Rivera	462
9- Angel Luis Agudo Hernández	28867

Distribución:

(1) 4-05

(9) Mencionados con carpetas

JOSE NEVAREZ, Tnte. 1ro.
6-2600

FRANCISCO ABRAHAM DIAZ GONZALEZ
ANGEL MANUEL MARTIN
COMISIONADOS

003389

EXAMINADO

ABRAHAN DIAZ GONZALEZ

ANGEL MANUEL MARTIN

COMISIONADOS

003390